LA PRENSA

AÑO XXXV—N° 12.320 BUENOS AIRES, MIÉRCOLES 25 DE MAYO DE 1904 Administración y Dirección: Avenida de Mayo 567 al 575

EDICIÓN DE 16 PÁGINAS

DIARIO DE LA MAÑANA

(Fundado el 18 de Octubre de 1869)

PRECIO DEL EJEMPLAR 0 07 CENTAVOS

Tarifa de suscrición

	Capital	Interior	Exterior
Un mes	1.70		
Tres meses	5.00		
Seis meses	10.00	12	18
Un año	20.00	24	36

No se atenderá pedido de ningún ejemplar suelto que se haga fuera del Municipio de la Capital, sin que se acompañe el importe de un semestre ó un año adelantado. Las suscriciones pueden comenzar en cualquier fecha, pero terminará al 30 de Junio y 31 de Diciembre de cada año.

El importe de las suscriciones podrán enviarse en las siguientes formas: por giro postal donde lo haya, por guía de ferrocarriles ó de agencias de trasportes, por medio de casas bancarias ó de comercio y por fin en estampillas de correo.

Los avisos se reciben hasta las 7 p. m. á precios de tarifa. De las 7 á las 10 p. m. el precio será duplicado.—Los de los pobres, GRATIS.

Los pedidos de suscricion, cambio de domicilio, inserción de avisos y cualquier otra comunicación relacionada con la Administración de este diario, deberá dirigirse al Administrador.

Toda otra correspondencia envíese á nombre de la Dirección.

NOTA—Los originales no se devuelven.

DIVERSIONES PÚBLICAS

OPERA Empresa Nardi y Bonetti. Temporada de 1904. Gran compañía lírica italiana.—Maestro concertador y director de orquesta: Arturo Toscanini. Mayo 25. Función de gala—2ª función de abono y 2ª de las fiestas Mayas. Se representará la ópera en 3 actos del maestro Wagner *Lohengrin*. A las 8.30 p. m.

AVISO. Desde hoy queda abierto en la secretaría del teatro el abono de las Fiestas Mayas por las 8 funciones, desde el 24 del corriente hasta el sábado 4 de Junio, á los precios siguientes:

Palcos de balcón con 4 entradas, $ 1.200; tertulias de orquesta y de balcón con entrada, 120; lunetas de cazuela 2a. 3a. y 4a. fila, 32; id altas de 1a. fila, 40; id id de otras filas, 32.

POLITEAMA ARGENTINO. Gran compañía lírica italiana. Dirección A. Padovani. Maestro concertador y director de orquesta: Arnaldo Conti. Mayo 25. Función de gala en conmemoración del aniversario de la Independencia argentina. Himno Nacional, por la orquesta. *Tosca*.

VICTORIA. Compañía dramática española Serrador-Mari. Mayo 25. Dos funciones: tarde *Juan José*. Noche: Gran función de gala en conmemoración de las fiestas patrias. El teatro estará embanderado y adornado exterior é interiormente. Himno Nacional Argentino, ejecutado por la orquesta. *Gran Houdi*. Platea con entrada 1 $.

SAN MARTIN. Gran compañía francesa de operetas, comedias y vaudevilles. Mayo 25. Función de gala en conmemoración de las fiestas patrias. Tres operetas en una sola noche. Himno Argentino por la orquesta. *La Lodé, Pomme d'Api*, estreno, *Le Coup de Minuit*, estreno. *La Rose de St. Flour*, estreno.

ODEON. Compañía de opereta inglesa. Sass y Nelson. Mayo 25. Dos grandes funciones. Tarde: Beneficio del Woman's Institute. *The Chinese Honeymoon*. Noche, función de gala. Himno Nacional, por la orquesta. *Geisha*.

ARGENTINO. Gran compañía francesa de vaudevilles (género Palais Royal) dirigida por el Sr. J. Poncet. Mayo 25. Gran función de gala para solemnizar el glorioso aniversario de la fiesta patria. Himno Nacional, por la orquesta. Estreno, 1ra. representación de *Rival Pour Rire, Un Fil à la Patte*. Mlle. J. Alba cantará el vals de *los Saltimbanquis* y otras piezas de su repertorio. A las 8.30 p. m.

MARCONI. Compañía italiana cómico-dramática y de vaudevilles. Cavalli Bolognesi. Mayo 25.—Gran función de gala en conmemoración de las fiestas Mayas. Estreno: *25 de Mayo*. *Il Carnevalone de Milano*. A las 8.30.

MAYO. Gran compañía cómico-lírica española, bajo la dirección del primer actor y director Sr. Joaquín Montero. Mayo 25. Fiestas patrias por la tarde, á las 2.30. *La Maja, El Pie de Alcalá y Cuadros Disolventes*. Noche. En conmemoración del aniversario de la Independencia, á las 8. Himno Nacional Argentino, por la orquesta. *La Viejecita, El Tirrol, El mozo Crúo, ¡Se puede?* A las 8 p. m.

COMEDIA—Compañía lírico-dramática nacional de D. Gerónimo Podestá. Mayo 25. El Himno Nacional, cantado por toda la compañía. *La Casa de soltera. ¡Para eso paga!* Platea con entrada 1 $. A las 8.30 p. m.

RIVADAVIA—Gran compañía de zarzuela seria y cómica, dirigida por el reputado primer barítono José Garrido. Maestro concertador y director de orquesta: señor Manuel Arce. Mayo 25—Dos funciones. Tarde *La Mascota*. Noche: Himno Nacional, por la orquesta. *Los Hugonotes*. Platea con entrada 1 $.

APOLO—Empresa Giovannetti—Compañía lírico-dramática nacional, bajo la dirección del popular actor señor José J. Podestá. Mayo 25—Dos grandes funciones de gala. Tarde: Himno Nacional Argentino, cantado por toda la compañía. *Chiripaduras, La Lotería, Ensalada Criolla*. Noches: Himno Nacional Argentino, cantado por toda la compañía. *La Piedra de Escándalo, La Trilla*. Platea con entrada 1 $.

NACIONAL. Gran compañía dramática española, dirigida por los distinguidos primeros actores Enrique Alentorn y Eduardo Reig, y de la cual forma parte la notable 1ª actriz Aurora Veyán. Mayo 25. Himno Nacional. *El cabo Simón* (ó la batalla de Ulma). Platea con entrada 1 $.

TEATRO CIRCO CASINO. Empresa Seguín. Mayo 25. Hoy dos funciones en este coliseo. La flecha humana, por el famoso ciclista Broka, que hace con su bicicleta un salto de 12 metros en el vacío. Sigue el éxito de Prevost con sus 100 cabezas. El trío Souzy, los Trombetta, etc. etc. Entrada general 1 $, Paraíso 0.50.

TEATRO MECANICO DE LOS AUTOMATAS. Florida 322. Gran éxito. Todas las noches representación. Martes, Jueves y Sábado función para los niños, á las 4 p. m. Viernes día de moda, á las 8.30. Domingo y días feriados matinée. Vermouth 1 peso.

ROYAL TEATRO. Mayo 25. Dos funciones. Tarde: Gran matinée en honor de las fiestas Mayas. Noche: Gran función de gala. Tomarán parte todos los artistas. A las 8.30.

CIRCO BUENOS AIRES. Mayo 25. *Honor y Patria*. Especial función. Noche: Himno Nacional. *Juan Moreira, El Perical*, con relaciones.

SALON NACIONAL. (Cinematógrafo). Mayo 25. *El sombrero Mágico, La cocina Encantada. Los Reyes del Tapio*. Por sección 0.25; función completa 0.50.

CASAS Y HABITACIONES BUSCADAS

CASA PARA COLEGIO NECESITO, alquiler módico pago impuestos, informes á Dirección, Corrientes 1439. v28

CASA DE 4 PIEZAS SE NECESITA EN EL radio de Garay á Rivadavia y de Balcarce á Salta, condiciones y precio por carta á Ramón V. Costa, Perú 860.

CABALLERO español DESEA ESTAR á todo trato en casa particular. Dirigirse por escrito á A. B. R. Gran Hotel España, habitación 53.

CABALLERO ALEMAN DESEA ALQUILAR una pieza á la calle y otra bien amueblada, con pensión, en casa de una familia distinguida como único inquilino, poste restante M. R. O. v25

DEPARTAMENTO AMUEBLADO de tres ó cuatro piezas, en casa de familia respetable, se necesita en barrio central, dirigir carta á R. Ugarte, Correo central, poste restante.

EN CASA DE BUENA APARIENCIA Y DE familia decente, señor solo desea alquilar sala y antesala sin muebles, radio desde Rivadavia á Viamonte y de Maipú á Rodríguez Peña, dirigirse por carta, precio con ó sin pensión á M. M., Buen Orden 120, sastrería. v25

MOZO SOLTERO DESEA COMER EN CASA de familia, se prefiere catalanes, Tacuarí 21 C. V., por carta.

MATRIMONIO SIN HIJOS, DESEA alquilar pieza grande ó sala amueblada, en casa de familia respetable, dirijir carta á A. F. C., poste restante. v23

MATRIMONIO FRANCES, SIN HIJOS, DESEA alquilar una pieza amueblada, no pasando de 35 $, barrio central, dirigirse Sulpacha 497.

NECESITO PIEZA AMUEBLADA Y PENSION cerca de la Facultad de Medicina, indíquese precio á Julio B., Azcuénaga 710.

PIEZA AMUEBLADA PARA MATRIMONIO solo, con cocina, se necesita, dirijirse á R. R., poste restante, indicando precio.

PIEZA AMUEBLADA Y PENSION, NECESITA joven serio, en casa de familia, sin inquilinos y sin niños, desea casa seria, ofrece referencias, se prefiere al Norte, dirigirse á M. A., Poste restante.

SEÑOR INGLES, DESEA ALQUILAR PIEZA amueblada, cerca del Once, dirijirse á M. S., Cangallo 536.

SEÑOR ALEMAN DESEA ALQUILAR una pieza bien amueblada en una casa decente donde se hable alemán, francés é inglés; ofertas con ó sin pensión, dirígirse casilla correo nº 5.

SE DESEA ALQUILAR UNA CASITA EN EL radio comprendido entre las calles Piedras, San Juan, Entre Ríos y Belgrano, dirigirse Srta. María Luisa, hospital Rawson.

SE DESEA ALQUILAR LINDA CASITA DE 4 á 5 piezas, con cocina, etc., si es posible con muebles. Ofertas con precio bajo iniciales C. M., poste restante. v27

SEÑORA SOLA, EDUCADA, DESEA PIEZA Y pensión en cambio de alguna ocupación por la tarde, ocurrir personalmente de 5 á 7 p. m., Independencia 1571. v27

SE DESEA ALQUILAR SALA Y DORMITORIO bien amueblados con pensión, en casa de familia decente, para matrimonio solo, sin hijos, dirigirse á L. B., casilla correo 812. v25

SE NECESITA LOCAL PARA NEGOCIO Con una puerta ancha ó más, sin separación, con bastante fondo, en el radio de Victoria á Corrientes y Artes á San Martín; datos y precio á Tatuarí, poste restante. v25

ALQUILER DE HABITACIONES

ALQUILASE PIEZA AMUEBLADA CON balcón á la calle Artes 302, piso 2. v27

ALQUILASE PIEZA AMUEBLADA CON pensión, Cuyo 1036. v25

ALQUILASE ANTESALA CON Ó SIN muebles y señor solo, Suipacha 721, altos. v27

ALQUILO PIEZAS AMUEBLADAS Y SIN muebles, casa seria, Cerrito 885. v27

ALQUILASE LINDO DORMITORIO CON balcón, casa de familia decente, Cerrito 51.

ALQUILASE 2 PIEZAS INDEPENDIENTES en 28 $, Cerrito 1082.

ALQUILANSE PIEZAS AMUEBLADAS, con pensión, Uruguay 250, casa de familia.

ALQUILASE SALA, DORMITORIO, OTRA pieza, amuebladas con balcón, Artes 780.

ALQUILASE PIEZAS BARATAS, CASA muy decente para obreros, San Juan 1085.

ALQUILANSE LINDAS PIEZAS, TUCUMÁN 2443. v27

ALQUILASE LINDA PIEZA EN CASA DE familia, Bolívar 1526. v27

ALQUILASE PIEZA AMUEBLADA CON pensión, B. Mitre 1119, 2º piso, derecha.

ALQUILASE PIEZA BIEN AMUEBLADA, Libertad 340.

ALQUILASE UNA PIECITA A PERSONA sola, en 11 $, no hay papel, Maipú 721.

ALQUILASE PIEZA AMUEBLADA, ESPAciosa, á señor solo, en 35 $, Victoria 710.

ALQUILASE SALITA Y DORMITORIO, bien amueblado, con ó sin pensión, Perú 587.

ALQUILANSE SALA Y PIEZAS CON Y SIN muebles, Cerrito 53.

ALQUILASE SALA AMUEBLADA Y UNA pieza con pensión en 50 $, Victoria 1150.

ALQUILASE LINDA PIEZA bien amueblada, con pensión, en 60 $, Paraná 673.

ALQUILASE EN 10 $ PIEZA A PERSONA sola, Santiago del Estero 1050.

ALQUILANSE 2 GRANDES SALAS recién pintadas y empapeladas, casa ventilada, Defensa 347.

ALQUILASE LINDA ANTESALA AMUEBLADA para hombre solo, Corrientes 1808. v27

ALQUILASE A CABALLERO PIEZA BIEN amueblada en $ 25, Independencia 2172. v25

ALQUILANSE 2 GRANDES PIEZAS EMPApeladas, 1er. patio, en $ 35, Sarandí 601. v25

ALQUILANSE 1 O 2 PIEZAS CON BALCONES, con ó sin pensión, Buen Orden 270 piso primero. v25

ALQUILASE PIEZA BIEN AMUEBLADA, con balcones, con ó sin pensión, Victoria 1592. v25

ALQUILASE BUENA ANTESALA AMUEBLADA, pensión á señora, único inquilino, Mejico 623. v25

ALQUILASE EN CASA DECENTE 3 Ó 4 piezas con servicios independientes, precio módico, á familia tranquila, Jujuy 830. v27

ALQUILASE A CORTA FAMILIA Y SIN chicos, sala y ante sala y comedor, con una pieza, casa de familia, Charcas 877. v25

ALQUILO POR $ 30 2 PIEZAS JUNTAS A matrimonio ó señoras, único inquilino, Garay 1502. v27

ALQUILASE LINDA PIEZA ALTA A HOMbres solos en $ 10, casa de familia, no hay papel, Alsina 2422. v27

ALQUILO 2 PIECITAS SEPARADAS, COmodidad en la Azotea, para matrimonio solo, Artes 1256. v25

ALQUILASE SALA Y COMEDOR, PRECIO 40 $, Luján 519 esquina Balcarce, tratar Luján 312.

ALQUILASE PIEZA CON Ó SIN muebles, con muebles 27, sin muebles 23, con toda comodidad, Ayacucho 100. v27

ALQUILASE HERMOSA SALA AMUEBLADA, precio módico, Avenida de Mayo 776, 3º izquierda, hay ascensor.

ALQUILASE SALA Y UNA SALITA AMUEBLADA, independiente para caballeros solo ó matrimonio sin hijos, Cerrito 1020, altos. v28

ALQUILANSE 2 PIEZAS AMUEBLADAS Y una chica, con pensión, casa de familia, Suipacha 18, piso 1.

ACEPTARIA A JOVEN DISTINGUIDO Ó señora sola, como único y primer inquilino, escribir á Sra. de Gollena, poste restante.

AMUEBLADA LINDA SALA, RICA PENsión, módico, 2 cuadras Facultad, Azcuénaga 763.

ALQUILA UNA PIEZA PARA HOMBRE solo y otra chica, precio 15 $, casa de familia, no hay papel, Cerrito 1056.

ALQUILASE LINDA PIECITA AMUEBLADA en 15$, para hombre solo en casa particular, Talcahuano 281, piso 2º, izquierda. v27

ALQUILANSE SALA CON BALCON Y pieza interior, con ventana, bien amuebladas, luz eléctrica y demás comodidades, casa respetable, no hay papel, Balcarce 568. v29

ALQUILASE UNA PIECITA LINDA AMUEBLADA con pensión á caballero distinguido, casa de familia respetable, Lavalle 421, no hay papel. v28

ALQUILASE EN CASA GRANDE, BAJA mucho sol, á familia de 3 personas, una ó 2 piezas juntas, con ó sin muebles, con pensión ó sin cocina, se dan y exigen referencias, Lavalle 1987.

ESTADOS UNIDOS 1910, ALQUILASE UNA pieza en 15 $, otra en 7, casa de familia. v27

INDEPENDIENTE Y UNICO INQUILINO, alquila sala y 2 piezas amuebladas matrimonio solo ó otro ó señoras, con ó sin pensión, casa espaciosa seca y cómoda, Córdoba 1220. v27

PIECITA EMPAPELADA EN 10 $ ALQUILO á hombre ó señora, Pichincha 179. v25

PIEZAS AMUEBLADAS CON BALCON A LA calle, se alquilan con buena pensión, Tacuarí 17. v27

PIEZA AMUEBLADA SE ALQUILA EN 15 pesos, aire, luz y tranquilidad, con ó sin pensión, familia alemana, tranvía á la puerta, Acevedo 3221, Palermo.

SE ALQUILAN GRANDES Y LINDAS PIEzas á 10 $, Suárez 1663. v27

SE ALQUILA UNA PIEZA AMUEBLADA en casa de familia, Charcas 844. v25

SE ALQUILA LINDA CASITA, 4 piezas y demás comodidades, Talcahuano 343. v27

SE ALQUILAN VARIAS PIEZAS, FLORIDA 920. 25

SE DA PENSION BARATA A JOVEN, CASA de familia, Paseo 66, depto 7. v25

SE ALQUILA CON PENSION PIEZA AMUEblada en 45 $, Venezuela 1081. v25

SE DA PENSION EN CASA DE FAMILIA A precio módico, Artes 428, 1er patio. v25

SE DESEA compañera DE PIEZA, CANGAllo 2019, piezas altas.

SE ALQUILA UNA PIEZA AMUEBLADA con pensión, Paraná 384.

Señora VIUDA BUSCA compañera DE cuarto, Libertad 145, pieza 18.

SE ALQUILA PIEZA AMUEBLADA EN 25 $, Perú 483.

SE ALQUILAN 2 PIEZAS SEGUIDAS, CON un gran fondo, Montes de Oca 16.

SE ALQUILA UN COMEDOR Y 2 PIEZAS corridas, único inquilino, Talcahuano 420. v27

SE ALQUILA EN LINDA CASA 3 PIEZAS y cocina, para matrimonio decente, Chile 1672. v27

SE ALQUILA SALA GRANDE RICAMENTE amueblada, con ó sin pensión, casa de familia, Rivadavia 1697. v25

SE ALQUILA PIEZA A HOMBRE SOLO, con pensión ó sin ella, único inquilino, Pueyrredón 1561. v25

SALA AMUEBLADA SE ALQUILA A señor serio, en casa de personas mayores, único inquilino, Bolívar 365, piso 2. v25

SE ALQUILA UN COMEDOR INDEPENdiente para hombres solos ó matrimonio sin hijos, Alsina 2311. v25

SE ALQUILA DORMITORIO AMUEBLADO con salita y balcón para artistas, Suipacha 662.

SE ALQUILA LINDO COMEDOR BIEN Amueblado á hombre sólo ó matrimonio sin hijos, Córdoba 872. v27

SALA A LA CALLE, PARA 1 O 2 HOMBRES solos, se alquila, casa de familia, Alsina 1408. v28

SE ALQUILA PIEZA CON Ó SIN MUEBLES, á caballeros ó matrimonio, buena pensión, Cerrito 24.

SE ALQUILAN EN CASA DE FAMILIA RESpetable una ó más piezas, precio módico, Pavón 2342. v28

SE ALQUILA EN CASA RECIEN REFACcionada, sala y dos piezas con ó sin muebles, 5 personas serias, únicos inquilinos, Belgrano 2171.

SE ALQUILA A MATRIMONIO SIN HIJOS 2 ó 3 piezas, incluido una sala espléndida, en una casa-quinta habitada por dos personas solas, se dán y se toman referencias; Bella Vista 204, Flores. v27

SE ALQUILA LA LINDA CASA MODERNA, situada en Belgrano, calle Pampa 2502, con todo el confort necesario, régiamente amueblada; también se alquila sin los muebles. Para verla y tratar de 10 a. m. á 2 p. m. en la misma casa. v28

ALQUILER DE CASAS Y LOCALES

ALQUILASE LINDA CASITA PARA CORta familia, Pavón 2583, precio 60 $. v27

ALQUILASE LINDO SALON CON BALCOnes á la calle, Perú 859. v27

ALQUILASE LOCAL BELGRANO 1112, frente á Monserrat, tratar Lima 411. v25

ALQUILO MUY LINDA ESQUINA, 24 DE Noviembre 1848. v25

ALQUILASE CASA DE 7 PIEZAS, JARDIN y comodidades, B. Mitre 4020.

ALQUILASE DEPARTAMENTO CON BALcon á la calle para señor solo, Suipacha 394.

ALQUILASE BUEN LOCAL PARA NEGOcio, Defensa 846.

ALQUILER DE CASAS Y LOCALES

ALQUILASE CASITA DE 3 PIEZAS, SERRAno 1067, no hay papel. v28

ALQUILASE PRECIOSA CASA 1er. PISO, 10 piezas y demás comodidades, Moreno 1480. v30

ALQUILASE ESQUINA AL MERCADO DE Belgrano, gran local, 80 $, Juramento 2402. v25

ALQUILASE CASA PARA FAMILIA EN $ 110, verla y tratar de 1 á 4, Cerrito 1018. v25

ALQUILO Ó VENDO LOCAL CON INSTAlaciones, Callao 262, Bayes fotografía, tratar Viamonte 2768. v27

ALQUILASE EL DEPOSITO CUYO 1434, llaves al 1436, tratar Cochabamba 465. v28

ALQUILASE LA CASA CUYO 1444 CON grandes comodidades para negocio, tratar Cochabamba 465. v28

ALQUILANSE CASAS DE 6 Y 7 PIEZAS de 70 á 80 $, libres de impuesto, Brandzen esquina Montes de Oca, tratar Brandzen 1563.

ALQUILASE EN 130 $ CASA PARA FAMIlia, Charcas 870, altos, 5 habitaciones y demás comodidades, abierta de 9 á 10 y de 3 á 5.

ALQUILASE CASA ALTA RECIEN CONStruída para familia, á 3 cuadras de la plaza Constitución, San José 1027.

ALQUILO POR 70 $ CASA INQUILINATO, 10 piezas material, gran patio, bulevard adoquinado, Díaz Vélez 1040, de Rivadavia 3 cuadras al Norte.

ALMACEN RECIEN DESOCUPADO, SE ALquila con armazón, mostrador, fidelera, heladera, gran sótano y comodidad para familia, Gallo 3002 esq. Arenales. v27

ALQUILO LA ESQUINA DE ANCHORENA y República 1000, con armazones y mostradores, frente á la Av. Alvear y á las aguas corrientes, en la que trabajan 500 obreros diarios, tratar República 992. v25

BANFIELD, SE ALQUILA EN 55 $ UNA CAsita confortable, 4 piezas con estufas, calle Alsina 1589, á dos cuadras de la estación Banfield, dirigirse en Buenos Aires á J. N. Birst, Bolívar 171.

CASA EN 45 $ SE ALQUILA, 3 PIEZAS, COcina, Arenales 3852, Canning y Malabia.

CASITA, ENTRE RIOS Y PATAGONES, SE alquila en 35 pesos.

CASA DE 4 HABITACIONES SE ALQUILA. Paseo Colon 451, entre Belgrano y Venezuela. v27

PLUMAS DE AVESTRUZ AFRICANO, SE vende un lote de 11 kilos surtidos, Suipacha 181.

CASITA PARA POBRES SE ALQUILA EN 10 $, 2 piezas y cocina de madera, cerca Nueva Pompeya, Rioja 1874.

CHALET EN BELGRANO SE ALQUILA EN 100 $, 5 piezas, jardín, amplias comodidades, tranvía eléctrico á la puerta, 3 de Febrero 2248, llaves once de Setiembre 1962. v27

CORRALON GRANDIOSO LOCAL APARENte para cualquier clase de industria; se alquila casa calle Alvarez núm. 2477, con ó sin contrato, de 20 varas de frente por 70 de fondo, con 13 habitaciones y un gran galpón caballeriza, todo adoquinado, aguas corrientes y demás comodidades, queda á 20 metros de la avenida Santa Fe. Tratar en la misma. v25

CASAS POR MENSUALIDADES SE VENden, como una persona sin bienes de fortuna podrá hacerse propietaria sin dar mayores garantías, quedando de hecho cancelada la deuda en caso de fallecimiento del deudor. Premios en efectivo para estimular el ahorro. Pedir prospectos y demás datos á Ricardo A. Norton, director-gerente de la sociedad cooperativa de préstamos Buenos Aires Building Society, Bmé. Mitre 556.

DEPARTAMENTOS MUY COMODOS ALQUIlanse, Santa Fe 1945.

DEPARTAMENTO CON TODAS COMODIDAdes se alquila, Saavedra 425, altos.

DEPARTAMENTO DECENTE, 3 PIEZAS, cuarto baño, cocina, etc., alquílase por 45 $, San Juan 2208.

EN PALERMO SE ALQUILA CASITA DE 2 piezas y cocina, barata, tratar Santa Fe 5015. v28

EN BAHIA BLANCA SE ALQUILA CALLE Lavalle 285, casa familia y laboratorio para chanchería, con correspondiente sótano para depósitos de tocino y demás del ramo; cómoda y apropiada para el ramo indicado. Anexo al laboratorio piezas para capatas y demás personal, tratar casa de los Sres. José Godio y Sobrino, calle Mitre 399. v29

GRAN NEGOCIO, MODERNO, COMODIDAdes para la familia, se alquila en 80 $, Bolivar 1119.

GRAN LOCAL CON ESPACIOSA CASA para familia, independiente, apto para industria ó depósito, se alquila, Dean Funes 875.

LOCAL PARA NEGOCIO ALQUILASE CON piezas, Paseo Colon 1045 45.

POR QUE PAGAR MAS ALQUILER? HAGAse usted propietario. ¿Cómo? Con subscribirse á las acciones cooperativas del Buenos Aires Building Society (Sociedad cooperativa de préstamos) Pedir estatutos y prospectos al director-gerente, Ricardo A. Norton, Bmé. Mitre núm. 556.

SE ALQUILA CASA PARA NEGOCIO, Belgrano 2911, tratar en el 2909. v25

SE ALQUILA LA COMODA CASITA PIEdras 574, tratar Piedras 576. v28

SE ALQUILA CHALET EN VELEZ SARSfield, Bacacay 3474.

SE ALQUILA ESQUINA NICARAGUA Y Oro alquiler 30 $, tratar Estados-Unidos 3552. v27

SE ALQUILA LINDA CASITA ALTA, GAray 1427, tratar Bolívar 173 escritorio 6. v25

SE ALQUILA DEPARTAMENTO AMUEBLAdo con baño caliente, en la lujosa casa, Talcahuano 385, único inquilino. v25

SE ALQUILA ESQUINA CON ARMAZONES, para almacén, Garay y Luca 2800, tratar Luca 1612. v27

SE ALQUILA ESQUINA, CALLE LUNA 202, con armazones y mostradores, 3 piezas, 40 $ mensuales; tratar Victoria 2681.

SE ALQUILA ESQUINA CABILDO Y 2ª Washington núm. 502, negocio y 2 dormitorios, baño, cocina, letrina, gas y agua corriente.

SE ALQUILA CASA CALLE LOREA 346, tratar calle Rosario 780, Caballito; (actualmente está ocupada pero se puede ver). v28

SE ALQUILA LOCAL PARA INDUSTRIA, muy grande, con 8 piezas, 2 salas y un galpón, Solís 2141, tratar Rioja 534. v28

SE ALQUILA CASA, 6 HABITACIONES Y demás comodidades, Corrientes 3193, razón Corrientes 3199. v27

SE ALQUILA CASA DE ALTOS NUEVA, 8 piezas y demás comodidades, Cochabamba 2050. v28

SE ALQUILA CASA CON 10 PIEZAS EN PAlermo, Serrano 1870 al 76, con jardín, cochera, cuarto de baño y demás comodidades. v25

SE ALQUILA ESPLENDIDA ESQUINA nueva, con comodidad para familia, aparente para confitería, café, billares ó gran tienda, calle Triunvirato 200 esquina Lavalleja. v28

SE ALQUILA CASA CON SALA, COMEDOR, 6 dormitorios, cocina, baño, w. c., gas, agua buena, tranvías para todas direcciones, San Salvador 359, tratar Santa Fe 5960. v28

COMPRA Y VENTA DE NEGOCIOS

ALMACEN VENDO, SOLO EN LA ESQUINA linda posición, tratar Moreno 2290. v30

ALMACEN AL NORTE SE VENDE EN MEdio de lujosos palacios, Gral. Guido 452.

ALMACEN VENDO CON POCO CAPITAL, armazones de la casa, razón, Vera 1025.

ALMACEN SE VENDE ANTIGUO EN EL barrio, pasaje de porvenir, armazones de la casa, datos Serrano 920, de 7 á 1 p. m. v25

ALMACEN SE VENDE, POCO CAPITAL, instalaciones de la casa, alquiler 60 $, Brandzen 782, Boca. v27

ALMACEN SE PERMUTA POR UNA CASIta de 6.000 $, por más datos á Francisco Bianchi, Lima 87. v25

BAR, CAFE Y BILLARES, UNICO EN EL barrio, alquiler baratísimo, Corrientes 3587. v25

CAFE SE VENDE, TALCAHUANO 172, por no poderlo atender.

CARBONERIA SE VENDE, POCO CAPITAL, buen reparto, por irme á Europa. Aprovechen que ahora ninguno venda, Humberto 442.

CARNICERIA ACREDITADA, SE COMPRA en buenas condiciones, tratar Caseros 3848, V. B. v25

CIGARRERIA SE VENDE POR AUSENTARse su dueño á Europa, poco alquiler, muy central, dirigirse al kiosko Rivadavia y Bolívar. v25

CAFE, BILLARES Y CONFITERIA SE VENde, por ausentarse, en 3000 $, instalación de primer órden, completa; buena situación, deja á prueba 800 $ mensuales; tratar Almirante Brown 1459. v27

DESPACHO DE VINOS Y COMESTIBLES se vende, poco capital, San José 743. v27

FARMACIA VENDO MUY BARATO, EN condiciones ventajosas, facilidades de pago, al N. O., cerca del Hospital de Clínicas; tratar San Juan 1482, de 9 á 11 a. m. v27

LECHERIA SE VENDE, BARTOLOME MItre 2228.

LECHERIA SE VENDE, CRUCERO 1704, Boca.

LECHERIA BIEN ACREDITADA ALQUILER módico, se vende, Paseo de Julio 1778.

LIBRERIA Y JUGUETERIA ACREDITADA, se vende, Córdoba 1524.

OJO, PELUQUERIA VENDO CENTRAL, PEsos 850, razón Suipacha 1150, alquiler 20 $, comodidad familia. v25

PANADERIA Y FACTURERIA SE VENDE barato, en barrio Sud, tratar Salcedo 3127, de 12 á 2 p. m. v25

POR 200 $ SE VENDE UNA pequeña INDUStria de poder hacerse en su casa, con útiles y clientela, que deja 120 $ mensuales, informes por carta á J. B. L., poste restante.

RESTAURANT VENDO DOS, JUNTOS O SEparados, Caseros 88 al 98, Mercado del Plata. v25

COMPRA Y VENTA DE NEGOCIOS

REPARTO DE LECHE, 6 TARROS SE VENde, Libertad 1876.

REPARTO DE LECHE SE VENDE, ARENales 1086, V. B. v28

REPARTO DE LECHE SE VENDE DE seis tarros, Cuyo 4094. v25

SE VENDEN PASTELERIA Y CIGARRERIA Charcas 1451. v25

SE VENDE REPARTO DE LECHE, TRATAR con F. C., calle Gascón 180, Almagro; de 8 á 11 a. m.

SE VENDE REPARTO DE LECHE BARATO por ausentarse su dueño á Europa, Patricios 300, almacén. v28

SE VENDE LA ACREDITADA TRATTORIA "Eppur si muove", por cambio de comercio, Victoria 2509 esquina Saavedra. v25

SE VENDE ALPARGATERIA DE POCO CApital, verla y tratar en la misma, San José 1680. v27

SE VENDE REPARTO DE CIGARROS con jardinera y caballo, bien acreditado, Las Heras 2201. v27

VENTA DE OBJETOS EN GENERAL

A $ 2.80, FRAZADAS DE ALGODON, Baratti Hnos., Cangallo 690.

A $ 3.05, SILLAS DE VIENA LEGITIMAS, Baratti Hnos., Cangallo 690.

A PLAZOS SE VENDEN SOMBREROS adornados y se hacen vestidos, Viamonte 1616.

A $ 18 LOS 100 KILOS ZINC CANALETA, nuevo, para avería, Charcas 2940.

A $ 3, 5, 10, 15, 20 Y 25 PUERTAS, VENTAnas y rejas. Tortosa, Charcas 2940.

A 8 CTS. ALFAJIAS, 3x3, 0.25 Y 3x6 0.50 metro tea, nuevo, Charcas 2940.

ALTO! PUERTAS, VENTANAS NUEVAS, cedro y pino, barato vendo, San Juan 1884.

A $ 4.80 BOTINES NORTE AMERICANOS, impermeables, valen 12 $, Rivadavia 1350.

A $ 2.50 BOTINES NORTE AMERICANOS, para niños, muy fuertes, Rivadavia 1350.

ARAÑAS, FAROLES, BRAZOS PARA GAS EN liquidación, Venezuela 1700.

A $ 7 EL PAR DE BOTINES HORMA inglesa para hombre, Avenida de Mayo 738.

A $ 8 EL PAR DE BOTINES CABRITILLA color, para hombre, Avenida de Mayo 738.

A $ 9 EL PAR DE BOTINES DOBLE suela para hombre, Avenida de Mayo 738.

A $ 10 EL PAR DE BOTINES CHAROL francés, para hombre, Avenida de Mayo 738.

ALTO, TABLONES, TIRANTES FIERRO, COlumnas, tirantes, tablas, barato, Garay 1299. v25

ANTES DE COMPRAR PUERTAS, ETC. PEdir precio á Tortajada, Pueyrredón 1320. v29

A $ 3, 4, 7, 10, 15, 20 Y 25 PUERTAS, VENtanas madera y fierro, Rivadavia 3300 y Pringles 43. v10j

ARMAZONES, MOSTRADORES, VIDRIERAS de ocasión, gran surtido y fábrica eléctrica, Corrientes 1546. v11Junio

A COMPAR PUERTAS, VENTANAS, rejas, columnas, balcones usado y nuevo, Córdoba 2401. v5j.

ALTO, PUERTAS, VENTANAS, REJAS, BArandas, Garay 1299, 1 cuadra plaza Constitución. v25

A GRATIS PARA LA Campaña, REMITIMOS catálogo ilustrado con más de 400 grabados, Baratti Hnos., Cangallo 690.

A COMPRAR TIRANTES, MADERA DURA, y pino tea, tabla 1x6 y 1x12, portones, columnas, usado, Corrientes 4569. v30

A VER ZINC, PUERTAS, VENTANAS CON reja, barandas, madera, usado, Corrientes 4569. v30

A COMPRAR BARATO PUERTAS, VENTAnas, persianas y artículos de construcción, Rivadavia 2651.

A $ 1.35 ZINC CANALETA 6 PIES, 7 PIES 1.55; 8 pies 1.75 y 9 pies, $ 2; nuevas, Charcas 2940.

ARAÑAS, BRAZOS, PENDIENTES, PIEZAS y demás para gas, se liquidan á cualquier precio, Belgrano 299.

ANTES DE COMPRAR MUEBLES VISITEN nuestra casa ó pidan precio, que tendrán la oportunidad de ganar dinero y adquirirse un mobiliario sólido, Baratti Hnos., Cangallo 690.

A PLAZOS, VENTA DE MUEBLES EN CONdiciones ventajosas y liberales, damos por correo datos ó instrucciones, Baratti Hnos., Cangallo 690.

AGORITA — VICTORIA 2400. ZINC usado á 0.40 la chapa, nuevas marca Globo de 6 pies 1.30, de 7 pies 1.55, de 8 pies 1.75, de 9 pies 2.00, de 10 pies 2.80, madera spruce nueva á 0.08 y materiales usados. v20j

A LOS dueños de PANADERIA Y FACTURERIA, que tengan que construir ó refaccionar hornos, no dejen antes de pedir precios en el taller de construcciones de toda clase de herrajes y útiles y en especial en puertas para quemar á la boca del horno, precios sin competencia, Piedras 891. v27

AL BAZAR PARIS—SE HAN RECIBIDO lindísimos objetos para regalos con y sin estuche, venta excepcional con grandes rebajas. A 10 $ bonitas jardineras de metal con flores. A 5 $ bomboneras con estuche. A 14 $ relojes grandes en estuche. A 18 $ gran ponchera cristal y metal en estuche. A 100 $ finos juegos de lavatorio platina, 8 piezas en estuche. Juegos de toilet cristal Bacarat, en estuche, á 178. Juegos de cepillos imitación marfil, 10 piezas con estuche. Bazar París, casa la más nueva y con todos los artículos recien recibidos. Victoria y Chacabuco. v25

AL BAZAR LONDRES—SE HAN RECIBIDO lindísimos objetos para regalos con y sin estuche, venta excepcional con grandes rebajas con motivo del ensanche y de las nuevas grandes vidrieras, la casa mas de moda y que vende mas barato á 22 $ jarras Columpio con capa cuadruple plata, á 14 $ preciosas jardineras de metal con flores, á 6 $ los mas nuevos tarjeteros con pie arte moderno y plato cristal nacarado, á 25 $ juegos lindísimos de cepillos imitación marfil y de platina con estuche, á 4 $ el par de anillos servilletas de fino metal plateado con estuche, 10.000 objetos nuevos desde 1 $. Al Bazar Londres, Buen Orden y Méjico.

BOTE SE VENDE UNO NUEVO, SAN Juan 1874. v25

BOX O PESEBRE PARTICULAR, PARA 2 ó 3 caballos completo vendo, Humberto 3356.

COCINA ECONOMICA, MEJOR FABRICA, igual á nuevo, se vende, Maipú 1220.

CARBON DE COCINA A $ 18, "LA ECONOmica"; San Martín 142 escritorio 4, de 10 á 4 p. m.

CORTINADOS DE CUALQUIER ESTILO con géneros que importamos directamente á precios reducidos, Baratti Hnos., Cangallo 690.

CAJA DE FIERRO DE 50x85, VENDESE A precio módico en la fábrica Independencia 3179. v25

CHAPAS CANALETA NUEVAS A $ 18.50 los 100 kilos, maderas, etc., muy barato, Rioja 1874. v26

CHAPAS CANALETA VENDO UN BUEN LOte, no son enterizas, á 6 $ quintal (100 kilos) urgente por estar en vagón, Chacabuco 1257. v25

CIGARRILLOS "DELICADOS" A 20 CTS., elaborados con habano, gran cantidad de premios, Compañía Americana de Tabacos, Cangallo 923. v31

CONTRA HUMEDAD, FRIO Y SUFRIMIENto de los pies nada mejor que las plantillas minerales de Asbesto, $ 1 el par, P. Tonini, Florida 470. v27

CASA ROSADA, MUEBLES!! CANGALLO 608. A. Juillerat y Cía. Fábrica á vapor fundada en 1868. Juegos de sala, dormitorio y comedores de nogal, cedro, pino tea, escritorios, sillas de todas clases, artículos garantidos, precios sin competencia. Embalaje y conducción gratis, calle Cangallo 608. v18junio

DICCIONARIO ENCICLOPEDICO COMPLEto, 26 tomos, rica encuadernación, vendo 825 $, Artes 369.

DIVISION DE VIDRIO Y MADERA CON puerta vidriera interior, de calle vendo, Humberto 3356.

ESPLENDIDA MAQUINA FOTOGRAFICA de pie, casi nueva, objetivo Goers, 13x18, con útiles, vendo en $ 150, costó 400, Juncal 2095. v27

FUNDAS PARA MUEBLES, antes de encargarlas, pedir muestras y precios, Santa Fe 2025.—J. Despax, U. T. 793, (5 Esquinas). Se va á domicilio.

FUNDAS PARA JUEGOS DE SALA 15 $, pianos 6. Avisar por correo Santa Fe 2025. —J. Despax, U. T. 793 (5 Esquinas), Se va á domicilio.

FUNDAS PARA UN JUEGO COMPLETO por 14 $. Pidan muestras antes de encargar á otra parte, Rivadavia 3253.—N. Saens, U. T. 796 (Once). v4j

FUNDAS DE RICO GENERO, PARA JUEgos de sala, á $ 14; para piano $ 5. Pidan muestra por correo, va á domicilio y campaña, Rivadavia 3253—N. Saens, U. T. 796, Once. v4j

FUNDAS PARA MUEBLES—Aviso á mi numerosa clientela que no confundan mi fábrica de la calle Tacuarí se ha trasladado Santa Fe 2025.—J. Despax, U. T. 793. (5 Esquinas).

GUERRA A LOS RESFRIOS—BURLETE para tapar las hendijas de puertas y ventanas, gran surtido de colores, Baratti Hnos., Cangallo 690.

GRAN FABRICA DE MUEBLES "LA CENtral", Buen Orden 591 esquina Venezuela—Si desea comprar muebles sólidos no olvide que en nuestra casa se venden por $ 60 dormitorios para una persona, juegos dormitorio de pino tea para matrimonio desde $ 85, de sala 9 piezas $ 70, de escritorio desde $ 75. Hacernos una visita es comprar seguro. No olvide "La Central", mueblería y tapicería, Buen-Orden esquina Venezuela. perm.

JABON DE QUILLAY—EL MEJOR DESmanchador del mundo para géneros de lana, seda y algodón. Cualquier mancha sale sin dañar las telas. Es un verdadero tesoro para la casa. v25

LIQUIDACION COMPLETA DE TODAS LAS existencias del corralón Tres Esquinas, Montes de Oca 2129 (Boca, al Norte). v20

MUEBLES!!! MUEBLES!!! MUEBLES!!! Venta Buen Orden 263.

LA INGLATERRA—MUEBLES, TAPICERIA y alfombras. Podemos instalar una casa completa, con artículos fabricados ó importados directamente. Tenemos desde el mueble más lujoso al más modesto al alcance de todas las fortunas y vendemos en condiciones liberales. Liquidación 10.000 metros de alfombras desde $ 1.50 el metro. Los precios y condiciones de "La Inglaterra" ofrecen positivas ventajas á los compradores, Macario Martínez, Perú 170 al 76. v30

MOTOR ELECTRICO 2 CABALLOS SE vende, Billinghurst 57.

MAQUINA PARA PICAR TABACO, alemana núm. 5, se vende, á prueba, Humahuaca 71, entre Laprida y Gallo. v31

MUEBLES DE COMEDOR Y DORMITORIO, gallinas, canarios, se venden, Yerbal 2582, Flores. v27

MUY BARATO SE VENDE 1500 METROS de polvo de ladrillo especial, en Banfield, ocurrir al Saturno, Sánchez y Boedo (Lomas de Zamora). v28

MOTORES BAXTER 2 CABALLOS Y otros motores, sierra sin fin de 90 cts., limadora para fierro, cepilladoras y tornos mecánicos, liquidación completa, Corrientes 3646. v26

MUEBLES Y TAPICERIA!!! PARA COMprar muebles sólidos, modernos y baratos, visiten nuestra casa de confianza que es la única que vende más barato en la capital, Buen Orden 265. v5junio

MUEBLES DE SALA, DORMITORIO, COmedor, escritorio, cortinados, etc., gran variedad y rebaja; visiten ó pidan catálogos, Italo Argentina, casa de confianza, 1613 B. Mitre 1621, Minloel Hnos. v1j10

MUEBLES!!! F. J. MARTY Y CIA., "CASA Colorada", 656 Cangallo, vende los mejores muebles y más baratos!!! así es que si usted necesita muebles y tapicería!! y quiere economizar dinero! vaya á lo de F. J. Marty y Cía., "Casa Colorada", 656 Cangallo 656. v31

MUEBLES EN EL DEPOSITO DE LA FAbrica á vapor, Buen Orden 172 74, se liquidan varios juegos de comedor, dormitorio y sala, todo á precios enteramente baratos. Camas cameras desde 15 $, de persona 10 y una infinidad de muebles sueltos que vendemos como verdadera liquidación; no olvidar, Buen Orden 172/74.

MUEBLES Y TAPICERIA! EN LA CASA Piqué, hallarán el más variado surtido por su vasto local, garantiendo la buena fabricación y los excelentes materiales que se emplean, recomendando sus precios que no admiten competencia. Visiten otras casas del ramo y se convencerán, que es la única que vende bueno y barato, Buen Orden 276 al 284. Se remite catálogo ilustrado para el interior. v1Junio

MUEBLES!!! TAPICERIA!!! MUEBLES!!! Nosotros los fabricamos sólidos, de todos estilos y muy baratos, facilitando además la forma de pago. Para atender la gran demanda de nuestros especiales muebles, hemos abierto una sucursal frente á nuestro negocio, Corrientes 967. Pasen á ver nuestra exposición, en la seguridad de que han de encontrar conveniencia y economía.—Esteves y Guerra, Corrientes 970 al 74. v31

MUEBLES!!! F. J. MARTY Y Cª, "CASA Colorada", 656 Cangallo, avisa á su numerosa clientela, que teniendo en sus depósitos un enorme stock de muebles!!! de todas clases y estilos!!! ha decidido vender durante todo el mes de Mayo á precios de fábrica!!! así es que todos!! pobres!! y ricos!!! todo el que quiera comprar muebles muy buenos!! y muy baratos!!! Ir á lo de F. J. Marty y Cª, Casa Colorada, Cangallo 656. v31

MUEBLES!!! CANGALLO 1118, A. PELLEgrini.—Dormitorios Luis XIV por 105 $, Luis XVI por 105, de nogal ciré 150, estilo inglés 110, de cedro macizo 125 y 145, de nogal y roble macizo Luis XV tallados 285, comedores de 3 cpos. 195, juegos sala dorados 45, 55, 65, espejos consolas fileteados $ 60, mesitas de sala 18, 25 y 29 Luis XV, mesas 12 y sillas talladas para comedor $ 65, Viena 89. Rogamos vengan á ver, hacemos descuentos sobre presupuestos de otras casas. v4jun

MUEBLERIA "LA CONTINENTAL", casa de confianza, Rivadavia 2327, fábrica por mayor y menor, sucursal Cuyo 1041, donde hallarán expuesto un inmenso y variado surtido de juegos para dormitorio, comedor, sala, escritorio, una infinidad de muebles sueltos para amueblar casas desde la más lujosa hasta la más humilde, con un 30 o/o más barato que en otra parte. Dormitorios Luis XV de 200 á 1.000 pesos, id Luis XVI de 100 á 800 $, comedores de 100 á 1.200, sala de 75 á 500, escritorios de 100 á 800. Especialidad en muebles macizos para la campaña. Nota. A toda persona que no pudiera efectuar personalmente la compra, se le remite catálogo ilustrado, pudiendo pedir por número, que le será enviado igual al dibujo elegido y con embalaje gratis.—Fco. Vadone. v27

MUEBLES!!! A PESOS 185!!! RIQUISImos juegos de dormitorio de nogal para matrimonio, estilo Luis XVI con mármol rosa, lunas biseladas, lo mejor como solidez y elegancia, compuestos de 7 piezas: A $ 115!!! riquísimos comedores de nogal compuestos de 8 piezas: A $ 75, espléndidos juegos de sala estilo Luis XVI, de calidad superior, á $ 85!! consola dorada con mármol rosa y luna biselada y el más grandioso y más variado surtido de muebles que existe en Buenos Aires lo encontrará en nuestros depósitos, los más vastos y mejor surtidos de esta capital, pobres y ricos, todo el que quiera comprar muebles buenos y baratos, debe ir á lo de F. J. Marty y Cía. Para el interior, remitimos catálogo ilustrado.—F. J. Marty y Cía., "Casa Colorada", Cangallo 656. v31

MUEBLES—NI AHORA, NI NUNCA PUEDE competirse en precio y calidad con los muebles que fabrica la casa Baratti, nuestros poderosos medios de fabricación permiten hacer facilidades que son verdaderas sorpresas para quien no conoce los adelantos de maquinarias de nuestro establecimiento, tenemos á más un variado surtido de artículos que importamos teniendo en nuestros depósitos á la vista del cliente todo lo necesario para el mobiliario completo de una casa.

Juegos de dormitorio.
" " comedor.
" " escritorio.
" " sala y cortinados.
Alfombras Linoleum.
Artículos de bazar.

Desde los precios que nadie ha podido igualar á lo más rico.

Para la campaña remitimos catálogos gratis. Baratti Hnos., Cangallo 690.

OCASION—SE VENDEN 3 bañaderas DE fierro, un baño á capota con su correspondiente juego de agua, Gascón 678, Almagro.

OJO! PICHINCHEROS, armazones, mostradores, tabiques, se venden barato, Rivadavia 1579. v25

PIANITO USADO COMO PARA PRIMEROS estudios, vendo, Pueyrredón 1029. v27

PIANOS NUEVOS MUY BARATOS SE VENden, Suipacha 288. v30

PAPEL DE DIARIOS SE VENDE DE MIL á dos mil kilos, Independencia 2974.

PIANOS VENDEMOS A CUOTAS MENSUAles, Baratti Hnos., Cangallo 690.

PLANTAS FINAS EN TINAS SE VENDEN—Belgrano 2014. v28

PUERTA DE CALLE, CEDRO, USADA, SE vende barato, Berutti 1145.

PIANOS NUEVOS Y DE OCASION DE marcas garantidas, se venden á precios reducidos; Artes 767.

PIANO PARA ESTUDIO, CASI NUEVO vendo en 250 $, por ausentarse la familia, verlo y tratar Díaz Vélez 626.

POR SOLO $ 5 SE ENTREGA UN ELEGANte traje de saco sobre medida pagando el resto en cuotas semanales ó mensuales adelantadas, casimires ingleses y franceses; dirigirse á la bien acreditada sastrería "La moderna de Berlin", Cangallo 1027. v26

RUEDAS Y REPUESTOS DE SEMBRADOras, nuevos, vendo, Santa Adelaida 1030, Barracas al Norte.

REGALO DE MAYO—TODO COMPRADOR de un sólo Jabón de Quillay, tiene derecho á un Regalo de 6 jaboncitos Mignon de Quillay, cada uno suficiente para limpiar un vestido entero. Sólo por los días 24, 25 y 26 de Mayo en la Exposición Florida 146 y B. Mitre 592—The Arg. Quillay Soap Cº. v25

SE VENDE TABIQUE Y UNAS puertas vidrieras, Rivadavia 2234. v25

SE VENDE LAVATORIO DE PELUQUEría y otros útiles, Martín García 372. v25

SE VENDE UN APARATO DE NIQUEL PAra vidrieras, Estados Unidos 1910. v27

SE VENDE INCUBADORA MARCA COLIBRI y la criadora que corresponde, barato, Viamonte 1617.

SE VENDE ROPA DE LUTO Y DE COLOR, á familias únicamente, hay sombreros, Lavalle 1987. v28

TRAJE DE FRAC Y SMOKING, INGLES, RIquísimo en 90 $, costó $ 250, se ha puesto 2 veces; alto 1.75, pecho 1.00, cartas á Avenida de Mayo 575, dirigidas á "Inglés". v27

TIENDA EN LIQUIDACION, VENEZUELA 1402—Bramante Corona, 4.25; delantales, calzones, enaguas, visos, batas, batones, camisas y camisones. v20

VENDO VIDRIERA, ARMAZON, MOSTRAdor, fidelera y una balanza, Cuyo 2941. v27

VENDO VARIAS NOVELAS NUEVAS, DE los mejores autores, barato, Buen Orden 125, de 9 á 12. v27

VENDO POR 1.35 BUENOS DESPERTADOres que valen 2.50, á 0.25 paquete papel higiénico de la mejor clase. Batería de cocina del insuperable Celeste Imperial esmaltado sin óxidos venenosos. Preciosos objetos art nouveau para regalos, y muchas novedades en estuches, las mejores clases cubiertos metal blanco. Al Celtíbero, Av. de Mayo 941.

VENDO POR 20 $ BONITOS JUEGOS DE mesa loza inglesa, juegos mesa porcelana rica 70 $, cubiertos metal blanco garantido á 8.50 las 24 piezas, id de Christofle y el rico Regence, juegos enlozados para aguas servidas $ 8, cuadros grandes para comedor $ 3, batería de cocina de aluminio y del rico esmaltado Celeste Imperial, Al Celtíbero, Av. de Mayo 941.

COMPRAS VARIAS

AL VENDER SUS MUEBLES, AVISE CHAcabuco 111, que paga bien, E. Tamola. v31

A MOBILIARIOS, MUEBLES SUELTOS compro, P. Villar, San Martín 805. v25

A BUEN PRECIO COMPRO POLIZAS DE casa de préstamos; 25 de Mayo 222. v31

COMPRAS VARIAS

A MAS ALTO PRECIO COMPRO MUEBLES sueltos para la campaña, Perú 200, García. v25

AL MAS ALTO PRECIO PAGO ROPA DE hombre, armas, etc., la casa de compra y venta mas antigua, 25 de Mayo 418 y 422. v25

A MAS ALTO PRECIO SE COMPRAN muebles usados, ropas, etc. Se vá á domicilio. N. N., Europa 1227. v31

A MAS ALTO PRECIO, COMPRO ROPAS y muebles en buen uso, etc., voy á domicilio, Estados Unidos 1072. v25

A 50 $ CADA UNA COMPRO LOS VALES por figuritas de los cigarrillos Sociales; dirigirse á C. Carné, San Martín 1093, Rosario. v8Junio

A MEJOR PRECIO QUE OTROS COMPRO cupones Yolanda serie 1ª 53; serie 2ª 59; serie 3ª 71; serie 4ª 47; serie 5ª 41; serie 6ª 55; serie 7ª 89; Cuyo 1330. v27

A BUEN PRECIO COMPRO LAS FIGURITAS de "3 Coronas" núms 13 y 17, serie 37, núm 60, serie 38 y núm. 60, serie 39, dirigirse á C. Carné, San Martín 1093 Rosario. v19Junio

A BUEN PRECIO COMPRO ROPA DE hombre en buen uso, armas, artículos de campo, etc., etc., voy á domicilio, 25 de Mayo 222. U. T., Avenida 3019. v26

FIGURITAS DE IDEALES COMPRO, DEfensa 1384. v25

FIGURITAS MONTERREY COMPRO A UN centavo y de otras marcas á mejor precio que mis competidores, Alsina 981.

FOTOGRAFOS—COMPRO MAQUINA FOTOgráfica 18x24 con lente de marca, completa, ofertas con descripción y precio á A. T. A., Paso 720.

FIGURITAS MONTERREY COMPRO, POR 400 doy un precioso reloj para señora ó hombre, por cada tres una hermosa tarjeta postal. Compro á alto precio cédulas de Atorrantes, cupones de París y de Delicados, figuritas Ideales, Atorrantes, etc. En $ 100 el 13 ó 17 serie 37 Tres Coronas; en $ 50 el 59 serie 39 y 65, 38, Casanova, Corrientes 805.

MOSTRADORES, BARANDAS Y ESCRITOrio comercial se compra, Billinghurst 57.

MARTILLO A VAPOR, SE NECESITA chico, de fuerza de 150 kilos aproximado, Maipú 28. v28

PAGO 2 CENTAVOS POR FIGURITAS Ideales y 1 1/2 por boletos Paris, Brasil 1281.

RELOJ DE ORO PARA señora COMPRO, ofertas Paso 720, A. T. S.

RIELES DECAUVILLE DE 0.50, USADOS, se necesitan, dirigirse por carta á F. B., Pozos 552.

SE DESEA COMPRAR COCINA DE MUEBLE hierro, Santa Fé 818. v25

SE COMPRAN MUEBLES Y OBJETOS USAdos, voy á domicilio, Sarandí 387, de 8.30 á 11.30.

SE DESEA COMPRAR CALDERA VERTICAL cilíndrica, de 1.90 á 2 metros de alto por 70 á 80 centímetros de diámetro con tubería de calefacción, Matheu 1078.

ANIMALES Y RODADOS

AUTOMOVIL EN PERFECTO ESTADO, SE vende, Avenida Alvear 195. v1-J

AMERICANA, BREACKS, COUPE, CHArreta, milords y guarniciones en venta, compro y recibo carruajes en cambio, Victoria 2584. v30

BREACK GRANDE Y FUERTE, COMPRO, Rivadavia 3258. v27

BICICLETA HUMBER DE CARRERA SE REmatará el jueves en Bolívar 120.

BICICLETA VENDO EN 35 $, CHACABUco 1301.

BICICLETA INGLESA, CASI NUEVA, GArantida sin defecto, vendo por 75 $, Rodríguez Peña 879. v27

BICICLETA CON TODOS SUS ACCESORIOS se vende en 45 $, ocurrir Belgrano 3700, almacén.

BICICLETAS SE VENDEN 2, UNA EN $ 50 con farol y otra espléndida que vale $ 100 en $ 65, urgente, por dejar el país; Rivadavia 1318, 2º piso. v25

BREACKS y AMERICANAS VARIAS COMO para campo, de 4 y 6 asientos; sulky, americana chica de dos asientos vuelta entera, con pé dos asientos y guarniciones, se venden Tucumán 964.

CHATITA DE VIA CON TOLDO Y patente, se vende con ó sin caballo, Vera 1025. v25

COMPRO VICTORIA BUENA DE PLAZA—Matheu 1791—Avalos.

CARRO Y CABALLO DE CHANGADOR, SE vende, Buen Orden 810.

CABALLO DE TIRO SE VENDE COMO PAra carro de reparto, á prueba, calle Torino 385 y Méjico.

CABALLOS SE VENDEN PARA AMERICAna y tiro de reparto, se dan á prueba, Lavalleja 185.

COUPE 2 ASIENTOS EHRLER (PARIS), DE muy poco uso, se vende, tratar Buen Orden 745.

CHARRET PARA REPARTO DE CAMPO Ó ciudad, vendo barato, Humahuaca 027 esquina Gascón. v25

CARRUAJES DE PASEO, EN VENTA Tucumán 964, boggy moderno con capota, elegante dockart, canasta, charret idem, coches para niños y otro hoggy nuevo sin capota, etc.

FUNEBRE AMERICANO, MUY BUENO Y elegante, con todos sus accesorios, cortinados, plumeros, etc., se vende muy barato, verlo y tratar Azcuénaga 940. v25

MILORD MODERNO, PARTICULAR, REMONlanza y varas, se vende, Tucumán 964.

MILORD—SE VENDE ESPLENDIDO MIlord forrado en paño azul, verlo y tratar, Berutti 438.

MILORDS DE PLAZA CON PATENTE Y número de la primera, se venden tres, Berutti 438.

NOTABLE YUNTA CABALLOS HACKNEY, venta cochería Roberts, Avenida Alvear 107, de 8 á 12 m. Preguntar Sr. Roberts (hijo). v5j

POTROS DE TIRO LIVIANO, CRIOLLOS, buena clase, cerca de Rosetín, vendo 100 Acrin y Valletona, B. Mitre 513.

POTROS DE TIRO PESADO Y LIVIANO Estarán en venta el miércoles 25 de Mayo en los corrales Viejos 1534 y California 1050. Hay yuntas de alazanes y zainos.—Juan Rojas. v25

SE COMPRAN Y VENDEN CARROS FUNEbres y carruajes, Defensa 692. v28

SE VENDE YEGUA PARA COCHE DE PLAza, Salcedo 3496.

SE VENDE UNA YUNTA DE CABALLOS DE tiro, San Luis 2450.

SE VENDE UN CABALLO DE TIRO SOLO, se da á prueba, y dos bicicletas de la mejor marca, Castro Barros 888. v28

SE COMPRA CARRO CON CABALLO Y arreos en buen uso, Arcos 572, de 7 á 9. v25

SE VENDEN 15 CABALLOS Y YEGUAS DE tiro para arado, tres chatas grandes de trocha mayor y dos carros de volcar, Brandsen 971, Boca. v27

SE VENDEN DOS CABALLOS DE TIRO SOlo ó en yunta y de silla, perfectamente sanos y sin defectos en las manos ó patas; dirigirse Montevideo 1740, al cochero Joaquín, de 1 á 3 p. m. v29

VENDO CHARRET POCO USO, PASCO 1159.

ESPECIALIDADES CURATIVAS

AGUA FLOR DE LA PAMPA—UNICA LOción recomendada por los médicos para devolver al cabello gris ó barba canosa el color de la juventud y curar la caspa—Pídase farmacias: Estrella, Defensa y Alsina: Neyer, Cuyo 581; en Mar del Plata, Farmacia de Marco.

CONSULTAS MEDICAS GRATIS PARA TOdos ¡Novedad científica! Los nuevos remedios dinámicos vegetales importados que curan rápidamente las enfermedades más rebeldes, Piedad 908, de 9 á 11 y de 2 á 4, por escrito de la campaña, Dr. Poncela.

ENFERMOS DE REUMATISMO, CIATICA, neuralgias, asma, de la piel, bronquitis, catarros, etc., etc., háganse ustedes mismos su tratamiento casero hidrotermoterápico. Pueden hacerlo en su propia casa con un gasto insignificante. Pidan folleto instructivo que se manda gratis, á "La Actividad", Venezuela 1875. v27

EL VELLO DE LAS señoras!!!—EL VELLO se extirpa *radicalmente y para siempre, únicamente con la electricidad*, sin dolor alguno, resultado garantido. Todos los depilatorios, sin ninguna excepción, son contraproducentes, pues el vello se produce con mayor fuerza y vigor. El *Instituto Nacional para la higiene de la tez*, está dotado de aparatos eléctricos perfeccionados que permitan efectuar la extirpación del vello con suma facilidad y *sin dejar señal alguna en el cutis*, después de la depilación. *La doctora D. Wilkinson de Brunetti* garante el éxito más completo y ofrece innumerables testimonios de curas efectuadas.

Avenida de Mayo 1814, de 8 a. m. á 6 p. m. Consultas gratis.

JABON CREMA DE LECHE LACTARIA—Lo mejor para el cútis.—Pídase en toda farmacia.—Envíase al exterior.—Mayoristas 30 o/o descuento.—Ordenes, Rivadavia 3281.—Lactaria productos de lechería. v28

TODOS LOS MEDICOS ESTAN CONTENTES que el papel Jaramago es el mas higiénico para fumar.

COMPRA Y VENTA DE PROPIEDADES

A LOS INTERESADOS POR CAMPOS EN las provincias de Buenos Aires, Santa Fe, Entre Ríos, Córdoba, San Luis, Chaco, La Pampa; en venta, B. Mitre 586—H. Suiras y C°. v27

A 2 CUADRAS DE LA PLAZA DE MAYO, Moreno 487; casa de edificio antiguo, de 17 por 29; renta 230 $ con el límite de 28.000 pesos á plazo se vende. v29

AVENIDA SANTA FE 2084, CASA DE LUJO con jardines, lavaratorios, caballeriza, etc., 367 v. c. por más de 20.000 $ se venderá á plazo. Es digna de visitarse. v23

A LARGOS PLAZOS VENDO FRACCIONES de terrenos, tierra especial para jardines, quintas ó granjas, en el partido de San Isidro, á 2 cuadras de estación, Cangallo 480, Miguel Araujo.

COMPRA Y VENTA DE PROPIEDADES

BUENA CASA DE FAMILIA EN FLORES se vende con cédulas, Camacuá 273, de 8 á 10 a. m. v28

BARRACAS AL NORTE—SE VENDE LA casa General Iriarte 277, á una cuadra de Montes de Oca, 20x27 varas, todo recien pintado; 4 piezas y 1 de altos, que ocupan solo la mitad de terreno, pudiéndose agrandar la casa ó hacer otra nueva, tratar Montes de Oca número 1728. v27

CASA DE PRIMER ORDEN, GAS, AGUA COrriente, tranvía á todas direcciones vendo, pesos 8.000, Caseros 2074.

CASA SE COMPRA DE 14 A 25.000 $. RAdio: de Centro América al centro, dar informes á Riaso Patron y Cía, Bmé. Mitre 463. v28

CASAS VIEJAS CENTRALES CON MUCHO frente, tenemos varias en venta. Necesitamos con urgencia casas modernas. Véanos ó escriba hoy Compañía Sud Americana de Propiedades, Avenida de Mayo 701. v24

CAMPO DE 100 A 300 HECTAREAS, A NO más de 5 horas de la Capital y con poblaciones, se desea comprar. Las propuestas á Avenida de Mayo 580, Dr. Emilio Jáuregui. No se admite corredor. v28

EN LUJAN SE VENDE UNA ESPLENDIDA casa esquina de alto, con 6 piezas, 3 bajas y 3 altas, calle General Lavalle y Once de Setiembre á una cuadra de la plaza Colon, los interesados pueden ocurrir en la misma. v25

LA FORTUNA ESTA EN LAS ISLAS, plantar en ellas una arboleda es hacerse rico en 8 años. Ofrecemos grandes y pequeñas fracciones de terrenos en las márgenes del Guazú y Paraná Pasaje, facilitando el pago, una parte al contado y el resto en 4 anualidades; dirigirse á la Colonizadora Isleña, Avenida de Mayo 634, de 1 á 6 p. m. v2Jun.

SEPULTURA EN LA RECOLETA SE VENde, ocurrir á Eugenio Menéndez, Rivadavia 631, estudio de los doctores Galván y Curutchet, de 4 á 5. v27

SI VD. TIENE ALGUN TERRENO, campo ó casa para vender ocurra hoy mismo á J. Porta, Moreno 558, que logrará su objeto, con ahorro de tiempo y sin gastar dinero. Horas de 8 á 12 a. m. v25

TERRENO EN FLORES, VENDO 3 $, MIDE 25 á Directorio, por 30 á Culpina, hace esquina, razón Paraná 398. v25

VENDESE CASA MALABIA 2201 09, CON jardín, cochera, etc., de 12 á 5. v27

PERSONAS BUSCADAS

A DON EMILIO SANCHEZ SE LE RUEGA pase en el término de 10 días por la calle Venezuela 2061, para arreglar la escritura del terreno en el pueblo Gral. Las Heras. (F. C. Oeste). v27

DOLORES VARELA, DESEA ENCONTRAR á José Alisio, Uspallata 742.

JOSE BARBAL PENA ES BUSCADO POR SU paisano y amigo Antonio Fernández Miño, escriba ó diríjase á la calle Pedro Mendoza 1010. v28

PEDRO DOMINGUEZ ES BUSCADO POR SU hermano Juan, rogándole indique su dirección al pueblo de San Nicolás, fonda de Juan Ruiz. v25

SE DESEA SABER EL PARADERO DE Alfredo Chevalt, dirigirse por carta solamente al Sr. Astrada, Jujuy 307. v25

SE DESEA SABER EL PARADERO DE Francisco Gayoso, natural de Miril, Coruña, su cuñado Fernando Estrella, lo busca, Artes 1042.

SE DESEA SABER DE JOSE FERNANDEZ Asturiano, habiendo nacido en Pradiella, casi del Rey. Le busca su sobrino Manuel Fernández Rincón 850.

SE RUEGA AL señor JUAN MARIA ASALdegui, que fue socio de Juan Carrère, en Mendoza, pase por el estudio del doctor A. Bouchet, por asuntos urgentes, Avenida de Mayo 715. v29

SE DESEA SABER EL PARADERO DE Guillermo Rodríguez, natural de Laredo, Santander (España), lo busca su hermano Andrés, escribir á Ventura Arciprete en 9 de Julio (F. C. O.). v27

SE DESEA SABER EL PARADERO DE Pablo Irigoyen, sus hermanos lo necesitan por asuntos de familia, dirigirse á Florencio Irigoyen en General Alvear (Provincia de Buenos Aires). v5 Junio

EXTRAVIOS Y HALLAZGOS

CARTA LACRADA, SIN DIRECCION, extraviado en calle Rivadavia entre Libertad y Esmeralda, se gratificará á quien la entregue, Esmeralda B. S. T. Poste restante.

HABIENDOSE PERDIDO UN PLANO DESde Azcuénaga y Lavalle á Callao, se le dará una gratificación al que lo devuelva á la calle Ecuador 435.

LIBRETA Nº 29040 36 del BANCO DE ITAlia y Río de la Plata, de depósitos á plazo fijo se ha perdido, Herrera 1101, Barracas al Norte. v27

PRENDEDOR DE ORO CON LAS SIGUIENtes iniciales de relieve y entrelazadas J. Y. M., se ha extraviado. Se gratificará al que lo devuelva en Artes 1081. v25

RELOJ DE ACERO "LONGINES" SE HA extraviado en el trayecto de Constitución por entre Ríos. Se gratificará á quien lo devuelva al Ejército de Salvación, Rivadavia 3290.

SE HA PERDIDO UNA LIBRETA DE DEPOsito de la Compañía Nacional de Ahorros á nombre de J. J. Tessore, núm. 848. Se ruega al que la haya hallado, quiera entregarla á Chacabuco 142, piso 2, Tessore. v27

SE HA ENCONTRADO UNA CARTERITA de señora, ayer á las 3 p.m. en el tranvía de Maipú que va á la Recoleta, contiene un boleto de regreso á Morón, un poco de dinero, etc., quien se considere con derecho pase á reclamarla San José 819.

SE HA EXTRAVIADO ANTEANOCHE DE LA calle Santa Santa Fe entre Coronel y Bulnes un perro de caza blanco con manchas amarillas y orejas amarillas, cola larga, lleva collar con patente, se gratificará con 100 $ á la persona que de razón, Santa Fe 3280, obedece al nombre de Vir. v27

AVISOS COMERCIALES

AVISO AL COMERCIO EN GENERAL, que el negocio de almacén al por menor de Félix Farina y J. Motto, de la calle Jujuy 1702, en lo sucesivo será exclusivamente de Félix Farina haciéndose cargo el mismo de todo el activo y pasivo de dicho negocio. v28

AVISO AL COMERCIO HABER VENDIDO á Catalina Tulagne el puesto de mantequería núm. 27, sito en el mercado Modelo. El que tenga derecho á reclamo, se presentará en el término de 3 días, pasados los cuales no se admitirá ningún reclamo. v25

AVISAMOS AL COMERCIO QUE VENCIENdose el 31 de Mayo de 1904 el contrato de la razón social Ferro, Bedegain y Bertina, deben presentar los acreedores sus créditos antes de la citada fecha al escritorio Humberto 2861.—Buenos Aires, Mayo 23 de 1904. v31

AVISO QUE HE VENDIDO AL señor JOSE Pinola mi negocio, sito calle Entre Ríos 900. Los que tengan cuentas que cobrar, pueden pasar en el término de tres días, pasados los cuales no se atenderá reclamo. Buenos Aires, Mayo 22 de 1904—Ciriaco Ugarte González. v25

AVISO AL COMERCIO QUE EN ESTA FEcha ha entrado á formar parte de mi casa de vinos, como socio, el Sr. Enrique Balzarini; los que tengan reclamo que hacer, deberán presentarse en los 3 días de la fecha. Buenos Aires, Mayo 24 de 1904. Libertad 519, Enrique Fraschini. v27

AL COMERCIO—AVISO QUE BAJO INVENtario practicado por el balanceador público, señor Marcos B. Vattuone, oficina Moreno 550, he comprado al señor Tomás Schiappapietra, el almacén de su propiedad sito en esta capital, calle Peña 1100, esquina Billinghurst; los que se crean con derecho á reclamo lo harán en el término de 3 días, pasados los cuales no serán atendidos.—Buenos Aires, Mayo 25 de 1904. —Juan Torriani. v28

AL COMERCIO, AVISO QUE BAJO INVENtario tasación practicado por el balanceador y rematador público, Sr. Antonio A. Bianchi, escritorio Lima 182, Coop. Telefónica 1708, he vendido á la señora Ursula Pagani, viuda de Bottini, todas las existencias del almacén de comestibles y bebidas de mi propiedad, situado en esta capital calle Guardia Vieja 1001 esquina Almagro; los que se consideren con derecho á reclamos contra dicho negocio, se presentarán dentro del término de 3 días á contar de la fecha. Buenos Aires, 24 Mayo de 1904. Angel Deterio. v27

AL COMERCIO, AVISAMOS QUE CON LA intervención de los rematadores y balanceadores públicos Bianchi y Piazza etc., Corrientes 1059, se ha disuelto la sociedad que giraba en esta plaza bajo la rúbrica de "Canet y Pedernera", por haber el primero vendido la parte que le correspondía en la panadería calle Maipú 888, al Sr. Pedebernade, rigiendo desde la fecha la nueva razón social de Pedebernade y Pedernera. Todo reclamo contra la antigua razón social será debidamente atendido en el término de 3 días. B. Aires, 23 de Mayo 1904. Vicente Canet, vendedor; Pedebernade, comprador. v25

COMERCIANTE SE PRECISA PARA OFRECER una pequeña suma en sociedad con otro comerciante, dirigirse Rivadavia 1573, Tomás Marcagal.

SOCIO NECESITO CON POCO CAPITAL PAra almacén, se prefiere persona seria, Vera 1032.

SOCIO SE NECESITA CON 700 $ PARA Café y Bar, por carta á M. O., poste restante.

SOCIO CON 3.500 $ PARA GANAR 300 $ mes, libres de gastos, si negocio es al fin y por 3 meses, si no es cierto se le devuelve su capital íntegro, quedando suyo los gastos, datos, Cuyo 912.

SOCIO SE NECESITA, QUE SEA PERSONA joven, activa, que disponga de algunos elementos y de 1.000 á 2.000 pesos para un negocio que impulsa á escritorio comercial, prácticos de lo mismo, [illegible]

SE HACE SABER A LOS QUE [illegible]

ARRENDAMIENTO DE TIERRAS

ARRIENDANSE DESDE EL 1o DE JULIO, 660 cuadras de campo en Lomas de Zamora, sobre Río Matanzas, lindando con la Compañía Sansinena y próximo á los nuevos mataderos. Se daría contrato. Por más informes y condiciones, 25 de Mayo 33, escritorio 7. v27

ARRIENDASE 820 CUADRAS PARA AGRIcultura ó ganadería, con contrato por 4 ó 5 años, á 15 cuadras de la estación Wheelwright. Informes á Santos Gómez, Alsina 1236 (Buenos Aires) ó á Eladio Alvarez, estación Wheelwright (F. C. C. A.) v27

AVISO—2650 HECTAREAS SE ARRIENdan para agricultura, tierra especial, zona privilegiada, riquísima agua á solo 3 ó 4 metros, distante una legua de la estación Caldenes, sobre la misma línea del ferrocarril Oeste. Para tratar en Buenos Aires, Cangallo 2449. v25mayo

CAMPO, HAY PARA ARRENDAR 130 CUAdras en el Carmen de Areco, estancia de Villar. v25

EN CARMEN DE ARECO, SE ARRIENDAN 500 cuadras campo para pastoreo ó agricultura, con alambrados, poblaciones, etc., tratar Ayacucho 1880. v27

EN GENERAL ALVEAR SE ARRIENDAN 31 chacras en el egido del pueblo con una superficie de 1.440 hectáreas alambrado, precio 5.000 $ m/n por año, para datos dirigirse Chacabuco 131. v25

SE ARRIENDAN 750 CUADRAS DE campo por á 20 cuadras de la estación Chivilcoy, B. S., Maipú 555. v28

SE DESEA CHACRA DE 100 á 300 CUAdras á medio ó arrendar de 20 á 60, con poblacion y alambrado, dirigirse Mompox 1713, Jaime Moré, Buenos Aires. v25

SE ARRIENDAN 13.161 HECTAREAS EN fracciones ó el todo, especiales para agricultura, agua dulce á tres metros, sin tosca, situadas á 3.000 metros al Norte de la estación González Moreno (F. C. O.). Se dará grátis el presente año. Ocurrir á E. Chapeaurouge ó C. Velarde, San Martín 92. v30

PRÉSTAMOS

A INTERES BAJO, DINERO EN HIPOTECA, de José Balbon; B. Mitre 3855. v25m.

A L 8 o/o COLOCO CUALQUIER CANTIDAD Belgrano 2702, zapatería.

A INTERES MODICO Y FACILIDADES PAra el pago en hipoteca, cualquier cantidad, B. Mitre 559. R. Balbon y Cª. v27

A L 7 o/o PRESTO CUALQUIER SUMA, OPEraciones rápidas y [illegible], 25 de Mayo 158, Gouzert. v29

A L 7 o/o, PRESTO DESDE 1000 $, CASAS, campos, edificación, Territorios Nacionales, Ballani, Saavedra 910. v30

A L 7 1/2, 8 Y 9 o/o SEGUN CANTIDAD Y garantía doy en hipoteca sobre casas y campos, 1000 á 800.000 $, también oro ó cédulas, R. Roig, Bolívar 173, de 12 á 5. v30

A LARGO PLAZO Y BAJO INTERES TENEmos mucho dinero para colocar sobre casas y campos. Escriba ó venga á vernos. Compañía Sud Americana de Propiedades, Av. de Mayo 791. v29

A BAJO INTERES Y LARGOS PLAZOS, préstamos hipotecarios sobre casas y campos desde $ 1000 hasta cualquier suma. Préstamos para construcción de casas á pagar por amortizaciones mensuales, plazo 10 á 15 años. Banco "El Hogar Argentino", Victoria y Piedras. [illegible]

A L 7 o/o DE INTERES HIPOTECAS EN CÉdulas del Banco Hipotecario [illegible] en un solo pago [illegible] el interes [illegible] pos y terrenos, desde 1000 $ [illegible] Préstamos para edificar [illegible] desde 1000 á 300.000 $, de 1 á 18 [illegible] plazo. R. Mazar [illegible], Reconquista 195 [illegible]

PRESTAMOS PARA LIBERTAR A LARGOS plazos y amortizables por cuotas mensuales quedando de hecho cancelada la deuda en caso de fallecimiento del deudor. Preste en efectivo para estimular el ahorro. Más pormenores, dirigirse á Ricardo A. Noble, director gerente de la Sociedad cooperativa de préstamos "Buenos Aires Building Society", Bme. Mitre 750.

SI V. NECESITA DINERO Y TIENE GARANtías que ofrecer, hoteles [illegible] ocurra á Moreno 558, de 8 á 12, de 2 á 5. v25

SIN HIPOTECA, CON 2 Y UNA FIRMA A plazos largos, préstamos hipotecarios al 7 por ciento, dando toda clase de facilidades en estos negocios. A. Todas, B. Mitre 311. v25

V. ES COMERCIANTE Y ALGUNAS VECES se verá en apuros para cumplir sus compromisos ineludibles á fin de conservar su crédito. Bueno, cuando ello suceda, recurra á Moreno 558 depto 5 y salvará la situación con las reservas del caso. v25

AVISOS VARIOS

ARPA DOBLE SE DESEA ALQUILAR, VEnezuela 874. v25

COUPES DE 4 ASIENTOS, DE [illegible] DE 2 caballos, se alquilan por mes y con buenos caballos, Belgrano 1582.

CEMENTERIO DEL NORTE. SE SUPLICA á todos los que tengan restos depositados en el sepulcro de Echevarría y Aldazábal, en la sección 1a, Nº 57, los saquen antes del 21 de Junio del corriente año, pasando dicha fecha, se llevarán á la Chacarita. v21j

CEMENTERIO DEL NORTE. SE SUPLICA á todos los que tengan restos depositados en el sepulcro de Pedro Larramendi en la sección 17, sepultura 45, número 103, los saque antes del 20 de Junio del corriente año. Pasando dicha fecha se llevarán á la Chacarita. v20J

JOVEN INSTRUIDO DE 22 AÑOS DE EDAD, perteneciente á distinguida familia española, recien llegado de Europa y contando con algo de capital, desea contraer matrimonio con señorita ó viuda joven, poseedora de pequeño capital ó negocio. Absoluta formalidad y reserva. Dirigirse por escrito á A. B. B., cédula personal núm. 426416, Poste Restante. v28

LA RIFA DEL CABALLO PICASO CON montura, que jugaba por la última extracción de la Lotería de [illegible] se prolonga hasta último de Julio. [illegible]

PREMIOS LA POPULAR, 20 $ A BENEficio de los tenedores. Por cada 100 vales 5 fracciones de 5 [illegible] en mercaderías, es decir, una cubilla [illegible] vales los que se encuentran dentro de todos los atados de cigarrillos de esta casa. v24

PATRONATO DE LA INFANCIA. SE CONvoca á los señores socios á la asamblea general ordinaria que se verificará el día 4 de Junio á las 8 a. m., en el local calle Rodríguez Peña 1181, para tratar la siguiente orden del día:

a) Lectura de la memoria de la C. D. é informe de la comisión revisora de cuentas.

b) Elección de diez señoras miembros para integrar la C. D.

c) Nombramiento de la comisión revisora de cuentas para el año corriente [illegible] de Mayo de 1904 al 30 de Abril de 1905. Buenos Aires, Mayo 25 de 1904. El secretario. v4 Jun

SE RUEGA A LOS niños DE BUENOS SENtimientos, quieran enviar á la sociedad protectora "Sarmiento", calle Avenida Alvear 1680 juguetes para los niños enfermos y desvalidos, en cualquier estado, serán agradecidos. La comisión. v25

SE PREVIENE A LAS PERSONAS QUE tengan deudos depositados en el Panteón Sociedad Militar de Socorros Mútuos, se sirvan proceder á su reducción, hasta el día 25 del corriente, en caso contrario la sociedad procederá á efectuarlo. El secretario. v25

INSTRUCCIÓN PUBLICA

ARITMETICA, TENEDURIA, CALIGRAFIA é idiomas, se enseñan, San José 777. v31

ALEMAN, PROFESOR PRACTICO Y ACREditado se ofrece, Moreno 1766. v27

ACADEMIA "SARMIENTO", CURSOS COmerciales, teneduría de libros, Santa Fe 3205. v5j

AVISO—INGLES EN 3 MESES enséñase en Viamonte 2314, piso 2º, y á domicilio. v20j

ACADEMIA MERCANTIL BS. AS., PARA contadores públicos y tenedores de libros, Córdoba 2227. v31

ALEMAN E INGLES SE enseña CONVERSAción, precio módico, altas referencias, Maipú 131, despues de las 12.

ALSINA 487. MATEMATICAS, QUIMICA, etc., por ingeniero nacional, naval, militar, etcétera.

ACADEMIA DE CORTE Y CONFECCION, casa de moldes, B. Mitre 1671. Se enseña el corte por el método más adelantado y sencillo á 10 $ mensuales. v28

A LA NUEVA ACADEMIA DE CORTE Y confección. Método el más sencillo. Unica que enseña la extracción de moldes por figurín. Se cortan moldes. Pasco 454.

A 5 $ MENSUALES. Enseño TENEDURIA DE libros á oro y papel, estancia, fabril, bancaria, etc., cálculo mercantil, correspondencia, ortografía, caligrafía y derecho comercial, Cevallos 887. v28

ACADEMIA NAVAL Y MILITAR—DIRECtor: ingeniero Francisco S. Suarez, Cerrito 24. Preparación sólida para el ingreso á la Escuela Naval y Colegio Militar. Exito garantido por los brillantes resultados anteriores. v4ju

ACADEMIA MERCANTIL GIANNETTI— Fundada el año 1884. Preparación para dependientes de comercio, tenedor de libros y contador público, única institución de la República que proporciona empleo á sus alumnos. Clases diurnas y nocturnas, Rivadavia 730. v30

A NACIONAL NAVAL, MILITAR Y ESCUEla Nacional de Comercio; preparación completa para ingresos y repasos de todos los años, por un ingeniero y profesores especialistas. Mensualidad reducida. Academia Ughero, fundada en el año 1897. Está incorporada, Cuyo 1845.

ACADEMIA COMERCIAL ARGENTINA, DIrector M. J. Amar (contador). Unica institución para la preparación de dependientes de comercio, tenedores de libros y contadores, especial en la contabilidad por partida doble á oro y papel. Proporciona empleo á sus alumnos y sus certificados son preferidos por el comercio á cualquier otro título. Clases diurnas y nocturnas, Alsina 1474. v31

A $ 10 MENSUALES, TENEDURIA DE LIbros á oro y papel, cálculos mercantiles, álgebra, gramática, ortografía, caligrafía, inglés, francés, fórmulas y documentos comerciales, correspondencia, práctica de escritorio, estudio completo de las contabilidades: comercial, bancaria, judicial, administrativa, de transportes, de sociedades, de estancias, de fábrica, etc. Alumnos que de contadores públicos, han hecho sus estudios con éxito bajo mi dirección, y que me [illegible] datan del año 1887.—Alfredo [illegible], contador público y profesor de contabilidad, calle Cuyo 1848. Lecciones individuales [illegible]; diurnas y nocturnas.

INSTRUCCIÓN PÚBLICA

ALEMAN E INGLES POR MEJOR METOdo, enseña profesor diplomado, Bermejo 41. v31

A 10 $ MENSUALES, EN LA ACADEMIA Amercantil "Pagano", (incorporada á la E. N. de Comercio). Se dictan lecciones diarias de teneduría de libros á oro y papel, contabilidad bancaria, judicial y administrativa, cálculos mercantiles, aritmética razonada, álgebra, gramática castellana, idiomas: italiano, inglés y francés, taquigrafía, caligrafía y derecho comercial. Cursos generales para peritos mercantiles, contadores públicos, balanceadores, tenedores de libros idóneos y dependientes de comercio. Clases diurnas y nocturnas. Director-propietario: S. V. Pagano, contador público nacional, vice-Director B. Nasino (hijo), ingeniero, Belgrano 1406 1406. U. T. 648 (Libertad). v31

ACADEMIA SUPERIOR PRACTICA DE COmercio "Brunetti", fundada en 1896. Director: Antonio Brunetti, contador público. Primera incorporada para todos los cursos á la E. N. de Comercio y autorizada por el S. G. N. para expedir títulos de contador público, perito mercantil, tenedor de libros idóneo, dependiente idóneo de comercio, etc. Unica Academia que cuenta con profesores especialistas para cada asignatura. Clases diurnas y nocturnas. Lecciones individuales de teneduría de libros á oro y papel, contabilidad mercantil, bancaria, judicial, administrativa, etc. Aritmética práctica y razonada, cálculos mercantiles, práctica de escritorio, correspondencia, caligrafía, castellano, inglés, francés, italiano, etc. El 1º de Junio próximo, se inaugurarán nuevos cursos diurnos y nocturnos á cargo de los siguientes profesores titulares: Contadores públicos, A. Brunetti y J. M. Veronesi, ingeniero Fancisco Brunetti, doctor Rafael P. Emiliani (abogado), profesor F. Maurel, profesor M. A. Carriegos, profesor P. Bozano Ansaldo, profesor E. Salazar, profesor L. Fritelli.—Callao 337. Unión Telefónica 273 (Libertad).

CALIGRAFIA, REFORMA LA LETRA EN breve tiempo el calígrafo Ibarra Pedernera, Europa 924. v30

CALIGRAFO PUBLICO PREPARACION para optar á este título por su diplomado, Río Bamba 468. v27

COLEGIO RIVADAVIA INCORPORADO, clases graduadas, comerciales, del nacional, naval y militar. Espléndido edificio con todas las comodidades para 200 pupilos, que reciblmos por 30 $, Rivadavia 3351. v25

ESCUELA DE BAILE, SOLIS 873. DIRECtor V. Parago. Enseñanza rápida, teórico-práctica. v25

ESCUELA DE BAILE, CANGALLO 1570. Director, Enrique Holst, profesor diplomado, miembro correspondiente de la Sociedad Internacional de maestros coreógrafos y profesor del Colegio Militar. Clase general 10 $ al mes.

IDONEOS DE FARMACIA PREPARANSE en poco tiempo, Saavedra 275. v25

INGLES, FRANCES, ALEMAN, español, ENseña J. [illegible], educada en los países respectivos, referencias de primer orden, Cangallo 1827. v27

INSTITUTRIZ Y PROFESOR MATRIMONIO francés con diplomas de Francia y del país, [illegible] ú otras referencias, se encargaría de la educación completa de niños en una buena familia. Idiomas, materias generales, labores, bordados y encajes de todas clases, pintura, piano, etc. Por escrito ó personalmente San Martín 681, altos. Se [illegible], de 1 á 4. v1

LECCIONES DE PIANO SE DA POR MAES[illegible], Victoria 773.

LECCIONES DE VIOLIN, MANDOLIN Y [illegible], Maipú [illegible] 1167. v24

LECCIONES DE PIANO, VIOLIN, MANDOlín, guitarra, se dan Maipú 912, Marzan[illegible]. v20n

NACIONAL, PREPARACION DE TODOS los años de estudios en solo 2 ó 4. Ingreso á la Facultad de Agronomía y Veterinaria. Hugo [illegible] Bern. Cerrito 124. v1jn

PROFESORA DE CANTO, PIANO Y SOLFEO [illegible]. San José 223.

PROFESOR ITALIANO, DA LECCIONES A domicilio por $ 10 mensuales, por carta ó personalmente, Sarandí 155. v1

PIANO, SOLFEO, CANTO, 3 HORAS SE DA clases piano 2 $ mes, rápida enseñanza, [illegible] 2064. v25

PROFESORA ITALIANA DIPLOMADA, DA lecciones de piano, canto, dibujo, francés, Independencia 4319. v25

PROFESORA DE PIANO DA LECCIONES A domicilio, $ 8 al mes 2 veces por semana, L. M., calle Pavón 3222. v25

PROFESORA INGLESA, DIPLOMADA EN Londres, da lecciones de inglés, francés y español. Altas referencias, Lima 487. v31

PROFESORA ALEMANA DA LECCIONES de mandolín y solfeo á señoras y niñas, Defensa 873, dep. 9. v28

PROFESORA DE BORDADOS, DIPLOMADA en la Academia de Milán da lecciones á 10 $ por mes 2 veces por semana. Lavalle 1282. v28

PROFESORA DIPLOMADA, ARGENTINA, se ofrece ciudad ó campo, interna ó externa, pocas pretensiones, por carta Avenida de Mayo 575, J. L.

PROFESORA FRANCESA DIPLOMADA, da lecciones de francés, español, ramos generales, reconocidas, $ 8 p. mes en su casa ó á domicilio, Florida 377, [illegible], derecha. v27

PROFESOR DE FRANCES EX PROFESOR del Ateneo Barcelonés, recién venido, con método nuevo, práctico, se ofrece para lecciones á domicilio, condiciones especiales para centros académicos, colegios, dirigirse Mutualité, Cerrito 411. v27

SEÑORA PROFESORA DA LECCIONES DE piano y solfeo á precios muy módicos, enseñanza señorita y garantida, Artes 635, librería. v27

SEÑOR EXTRANJERO DA LECCIONES DE conversación inglés, alemán y francés, tiene pruebas de su idoneidad, precio módico, Paraguay 2282. v27

SEÑORA FRANCESA DESEA DAR LECCIOnes [illegible], precio moderado, escribir señora Martín, Juncal 620, departamento [illegible]. v27

TELEGRAFIA enseñanza PRACTICA Y completa en breve tiempo con los adelantos modernos, clases á ambos sexos, Belgrano 1757. v25

TELEGRAFIA AMBOS SEXOS enseña MISS, [illegible] profesor competente, fácil entrada y salida de las carreras. Desde 15 años de práctica, ocurrir Salta 777.

UNA señorita QUE HABLA INGLES, ALEmán y [illegible], se ofrece como institutriz ó puesto análogo, dirigirse á O. R., Artes 817. v27

SERVICIO DOMÉSTICO PEDIDO

AMAS SE NECESITAN CON URGENCIA, agencia Gay, [illegible] 1569.

AMA PARA CRIAR CHICO EN SU CASA se necesita, Florida 2315. v28

COCINERA CON CAMA SE NECESITA, Rodas 907. v27

COCINERA SE NECESITA CON CAMA Y recomendada, Viamonte 2768. v27

COCINERA CON CAMA, PARA MATRIMOnio se necesita, Maipú 1270, 2º piso. v27

COCINERA CON CAMA Y RECOMENDACIOnes se necesita, Rioja 87.

COCINERA CON CAMA SE NECESITA, Estados Unidos 1466.

COCINERA FRANCESA SE NECESITA, 195 San Martín, piso 2. v28

COCINERA SE NECESITA, CORTA FAMIlia, Independencia [illegible].

COCINERA SE NECESITA, SAN JUAN 526.

COCINERA ITALIANA SE NECESITA, Santa Fe 1585.

COCINERA BUENA Y ASEADA SE PRECIsa con cama, para familia alemana, calle Pino 1570, Belgrano.

COCINERA EXTRANJERA, CON CAMA Y recomendada, se necesita, Perú 1248, despues de las 3.

COCINERA QUE SEPA COCINAR BIEN, se precisa con cama y con buenas recomendaciones, Gral. Urquiza 362 antes Caridad. v25

COCINERA CON RECOMENDACIONES SE precisa en familia inglesa, en Belgrano, á persona que sepa su obligación se le pagará $ 50, ocurrir Sucre 3365, Belgrano. v25

JOVEN PARA EL SERVICIO DE FONDA, SE precisa, Paseo de Julio 1218.

LAVANDERA SE NECESITA, RIVADAVIA 3675.

MUCHACHA de 12 á 14 años SE NECESIta sin cama, Belgrano 1343. v25

MUCHACHO de 13 á 15 años SE NECESIta, Cangallo 877, mueblería. v25

MUCHACHA SE PRECISA de 12 á 14 años, Bme. Mitre 1409. v25

MUCHACHA SE PRECISA PARA CORTA familia, Mediano 158. v25

MUCAMA SE NECESITA, CEVALLOS 1157. v25

MUCHACHA SE NECESITA, CEVALLOS [illegible]. v25

MUCHACHA DE 15 A 18 Años PARA MUCAma con cama se necesita, Brasil 484. v25

MUCHACHA PARA SERVICIO DE CORTA familia, se necesita, Rivadavia 2655. v25

MUCHACHO SE PRECISA, ARTES 815. v25

MUCHACHO de 17 años SE PRECISA PARA sirviente, Victoria 773.

MUCHACHO SIRVIENTE SE PRECISA, Lavalle 1716.

MUCHACHO de 16 años PARA TODO TRAbajo, se precisa, Azcuénaga 727, panadería.

MUCAMA SE NECESITA RECOMENDADA, Bmé. Mitre 2094.

MUCAMA CON BUENAS INFORMACIONES se necesita, Callao 764. v25

MUCHACHO SE NECESITA de 14 á 16 años bien recomendado, Avenida Alvear 158.

MUCAMO PARA PATIOS, BIEN RECOMENdado, se necesita, Peña 540, sueldo 85 $.

MUCAMA SE PRECISA, SUELDO $ 25, con cama, Alsina 2576.

MUCHACHO SE NECESITA, RIVERA 699.

MUCAMA Y SIRVIENTA, SE NECESITAN, Sarandí 491. v25

MUCHACHO SE NECESITA DE 14 A 18 años, Santa Fe 3597. v27

MUCHACHA PARA CORTA FAMILIA SE precisa, Cochabamba 1029.

MUCAMA ó SIRVIENTA EXTRANJERA se necesita para corta familia, Gallo 844. v25 v25

SERVICIO DOMÉSTICO PEDIDO

MUCHACHA PARA SERVICIO DE CASA chica se necesita, Talcahuano 265.

MUCHACHA SE PRECISA PARA SERVICIO de familia, Tucumán 1015. v27

MATRIMONIO PARA EL CAMPO, EL QUE entienda algo de quinta, Moreno 1093.

MUCHACHO SE PRECISA, SUELDO 10 $, Chile 2064.

MUCHACHA DE 12 A 14 años SE NECESIta, Agüero 414.

MUCAMA SE PRECISA, MEJICO 1331.

MUCHACHA de 10 á 13 años SE PRECISA, corta familia, buen trato, Lorea 1071.

MUCHACHA PARA CUIDAR UN Niño, SE precisa, Las Heras 1020.

MUCHACHA de 12 á 14 años SE PRECISA, sueldo 12 á 14 $, Venezuela 964. v27

MUCHACHA CON CAMA, PARA CASA DE familia, se necesita, Rivadavia 4562.

MUCAMA SE NECESITA, CON CAMA, Victoria 1305.

MUCHACHA SE NECESITA, SERVICIO tres personas, casa, comida y 20 $; Europa 1520. v27

MUJER FORMAL, RECOMENDADA Y CON cama, para servicio, precisa matrimonio solo, sueldo 25 $, Bulnes 722. v26

MUCAMA ó niñera QUE SEPA ZURCIR SE necesita, inútil presentarse sin buenas recomendaciones, Libertad 1181. v25

MUCHACHA FORMAL SE NECESITA PAra corta familia, con cama, sueldo de 20 á 25 $, de 7 á 11 a. m., Maza 1281. v26

MUCHACHA de 13 á 15 años PARA AYUdar á los quehaceres de la casa se necesita Pasco 940. v25

MUCHACHA, 15 á 17 años, RECOMENDADA, corta familia alemana, se necesita, Lima 448. v25

MUCHACHO O MUCHACHA DE 12 A 14 años, se necesita con cama, Pedro Mendoza 1553, Boca. v27

MUCAMA QUE SEPA PLANCHAR, RECOmendada se precisa, Florida 251, tratar de 1 á 3 p. m. v29

MUCHACHA de 10 á 14 años SE PRECISA para los quehaceres de casa, se le enseñará oficio de modas, Talcahuano 1084.

MUCHACHA DE 14 á 15 años PARA LOS quehaceres de la casa, trabajo liviano, se precisa, Corrientes 4657.

MUJER FORMAL CON CAMA, CORTO servicio matrimonio sin hijos se precisa, Brasil 976, portada 4a y 5a, depto 5.

MUCHACHO de 15 á 17 años, PARA EL REparto, limpieza se necesita en el almacén, Olavarría 418, Boca.

MUCAMAS RECOMENDADAS PARA ADENtro y planchar y otra para trabajo de afuera se precisan, Libertad 1273.

MUCHACHO SIRVIENTE DE 12 A 14 años, recomendado, se necesita, Brasil 1054, de 8 á 11 a. m. v27

MUCHACHO FORMAL DE 17 A 19 años SE precisa para servicio de colegio, Córdoba 3500.

MATRIMONIO COCINERA Y QUINTERO ó jardinero, se prefieren italianos, Rivadavia 4086.

MUCHACHA PARA LOS QUEHACERES de la casa y enseñarle un oficio, se precisa, Humberto 1º 1742, departamento 5.

MUCHACHA SE NECESITA De 12 A 14 años joven solo, para cuidar una nena, Andes 68. v29

MUCHACHO SE NECESITA DE 12 á 13 años para los quehaceres de casa de familia, sueldo 10 $, Tacuarí 1065.

MUCAMA DE ADENTRO QUE SEPA COSER se precisa con buenas recomendaciones, calle Pino 1570, Belgrano.

MUCHACHO español de 10 á 12 años PARA mandados y trabajos livianos, se precisa, Santiago del Estero 1140.

MUCHACHA de 12 á 15 años, SE NECESITA para corta familia, buen trato, San Juan 2221.

MATRIMONIO EXTRANJERO SE NECESIta, práctico en trabajos de estancia, él para todo trabajo de estancia, ella para cocinera para peones y ordeñar, Cangallo 2453. v28

NECESITASE UNA SIRVIENTA DE 14 A 15 años, Lavalle 2134.

NECESITASE SIRVIENTA QUE SEPA UN poco de cocina y un poco de todo, francesa ó italiana, sueldo 30 $, Industria 1399.

NIÑERA PARA CUIDAR CHICO DE UN año, se precisa, Rivadavia 1399, de 8 á 10 a. m. y de 3 á 5 p. m. v25

SIRVIENTA CON CAMA, SE NECESITA, Jujuy 378. v25

SE NECESITA SIRVIENTE PARA CORTA familia, Juncal 2287. v25

SIRVIENTA PARA MATRIMONIO, SE NEcesita, Talcahuano 58, depto. 4. v25

SIRVIENTA QUE ENTIENDA DE COCINA, se necesita, Venezuela 1854. v25

SIRVIENTA DE CONFIANZA SE NECESITA, de 15 á 16 años, Independencia 3178. v27

SIRVIENTA JOVEN, SE PRECISA CON CAma, sueldo 30 $, Güemes 461. v25

SE NECESITA SIRVIENTA PARA TODO servicio, Santa Fe 4407. v25

SIRVIENTA SE PRECISA, GAZCON 871. v28

SIRVIENTA RECOMENDADA, SUELDO 30 pesos, se precisa, Cerrito 428. v25

SIRVIENTA, SE NECESITA QUE ENTIENda algo de cocina, Salta 439. v25

SIRVIENTA SE PRECISA, BUEN TRATO, Antequera 1741. v25

SIRVIENTA CON CAMA, QUE ENTIENDA de cocina, joven se precisa, Humberto 3276.

SIRVIENTA PARA TODO SERVICIO SE necesita, Tucumán 983, departamento 6.

SE NECESITA SIRVIENTA, BARTOLOMÉ Mitre 2683.

SE NECESITA COCINERO PARA FONDA Y almacén, Tacuarí 2010.

SIRVIENTA SE NECESITA, CERRITO 438.

SIRVIENTA SOLA, SE NECESITA, JUNIN 1160, se prefiere italiana.

SIRVIENTA DE 45 A 50 años SE NECESITA para matrimonio, Rivadavia 1208.

SIRVIENTE DE 16 A 17 años SE PRECISA, para todo servicio, Lavalle 321.

SIRVIENTA PARA TODO SERVICIO SE NEcesita, Colombres 963.

SE NECESITA MUCHACHA PARA ayudar en casa de matrimonio, Cuyo 2300.

SE NECESITA SIRVIENTA PARA TODO trabajo, Perú 483.

SIRVIENTA QUE SEPA COCINAR, SUELDO $ 35, se necesita, Belgrano 414, B. al Sud.

SE NECESITA UNA MUCHACHA DE 12 A 14 años para familia corta, Paraguay 1578.

SE PRECISA LAVANDERA 2 DIAS POR Semana, Paraná 152.

SIRVIENTA MUJER FORMAL, SE NECESIta, Chile 1487.

SIRVIENTA SE NECESITA, RIVADAVIA 2056, sueldo 25 $.

SE PRECISA UNA MUCHACHA, URUGUAY 26.

SIRVIENTA SE NECESITA, CANGALLO 1819.

SIRVIENTA SE NECESITA URGENTE, Rodríguez Peña 128. v28

SE NECESITA AMA DE LECHE para criar en su casa, que no tenga chico, Córdoba 3370.

SIRVIENTA QUE SEPA ALGO DE COCINA se necesita, San Martín 1074.

SIRVIENTA PARA TODO SERVICIO SE NEcesita, Bartolomé Mitre 688.

SIRVIENTA SE NECESITA QUE SEPA DE cocina, para corta familia, Montevideo 752. v27

SE PRECISA SIRVIENTA FORMAL QUE sepa algo de cocina, Talcahuano 335. v25

SIRVIENTA PARA EL SERVICIO DE UNA corta familia se necesita, sueldo 25 á 30 $, Suipacha 558. v25

SE PRECISA UN BUEN MUCAMO DE COMEdor, con buenas recomendaciones y buena ropa, tratar Santa Fe 2363. v25

SIRVIENTA QUE ENTIENDA DE COCINA, se necesita, Buen Orden 1577, sueldo 30 á 35 $. v27

SIRVIENTA RECOMENDADA, QUE entienda algo de cocina, se necesita para matrimonio extranjero, Río Bamba 974. v27

SIRVIENTA, MUCHACHA DE 16 á 18 años, para casa de familia, se necesita, Alvarez 1172. v25

SE PRECISA UNA SIRVIENTA CON CAMA, de 20 á 30 años, se paga buen sueldo, para matrimonio solo, Paraná 1011. v25

SE PRECISA MUCAMO Y COCINERA, buen sueldo y buena familia, Avenida Alvear 2052. v25

SIRVIENTA CON CAMA MENOS COCINA, se necesita, que sepa su obligación, sueldo 30 $. Cuyo 1738. v27

SIRVIENTA española SE NECESITA PARA corta familia, que sepa algo de cocina, sueldo 25 $. Ayacucho 720. v27

SE PRECISA MUCHACHA de 10 á 12 años, se le pagará algo y se le enseñará oficio, Moreno 2000.

SIRVIENTA PARA TODO SERVICIO, QUE entienda algo de cocina se precisa, sueldo $ 30, Catamarca 1078.

SIRVIENTA SIN CAMA SE NECESITA PAra cocina liviana, y otros quehaceres, B. Mitre 1104.

SE NECESITA señora FORMAL QUE Entienda de cocina y otros quehaceres, Perú 1755. v28

SE NECESITA CON URGENCIA UNA niñera para ir al campo, se prefiere española, Talcahuano 1284. v27

SE PRECISA MUCAMO DE COMEDOR CON buenas recomendaciones, tratar de 10 a. m. en adelante, Lavalle 754. v27

SIRVIENTA JOVEN, RECOMENDADA CON cama para todo servicio, corta familia, se precisa, Rioja 19. v27

SIRVIENTA FORMAL, ITALIANA SE NEcesita, todo servicio, de 9 á 11 a. m., Uruguay 1268.

SE PRECISA MUCHACHA DE 15 A 18 años para servicio de matrimonio, sueldo 18 á 20 $; calle Pampa 2300, Belgrano.

SIRVIENTA JOVEN SE PRECISA PARA MAtrimonio joven extranjero, calle Colegiales núm. 975, Belgrano.

SERVICIO DOMÉSTICO PEDIDO

CASITA PARA FAMILIA HONESTA SE ALquila, Tacuarí 1730, con 5 piezas, precio 45 $.

SIRVIENTA CON CAMA, PARA SERVICIO de corta familia, se necesita, Saavedra 1170, sueldo de 25 á 30 $. v28

SE PRECISA UN COCINERO Y UN MUCHAcho práctico para fonda, se prefieren españoles, Vieytes 1041 (Barracas al Norte).

SE NECESITA MUCAMO FORMAL, PARA comedor y limpieza de la casa, Belgrano 1881.

SIRVIENTA JOVEN CON CAMA PARA AYUdar á los quehaceres de casa, se precisa, Rivadavia 4501. v27

SE NECESITA MUCHACHA de 13 á 15 años, para quehaceres de casa, Bacacay 3104, Flores. v27

SE NECESITA MUCHACHA DE 14 á 16 años con recomendaciones, se prefie italiana, Andes 1024.

Señora SOLA DESEA EN SEGUIDA BUENA "señora de cámara", que sepa coser bien, buen sueldo, francesa, dirigirse Montevideo número 1346. v25

SE NECESITA COCINERA CON CAMA, que sepa su obligación, es inútil presentarse si no es decente y honrada, sueldo 30 $, Cuyo 2322. v25

SIRVIENTA SE NECESITA UNA PARA trabajo de casa, para una familia de dos personas y que hable algo en inglés, Juana Azurduy 2343 (Núñez).

SE PRECISA MUCHACHA O señora ITALIAna, con cama, para todo servicio de corta familia, que sepa algo de cocina, Pueyrredón núm. 665.

SERVICIO DOMÉSTICO OFRECIDO

AMA ITALIANA, CON LECHE DE UN MES, se ofrece, Catamarca 1724. v25

AMA española SE OFRECE PARA CRIAR afuera, leche de tres meses, Chile 977. v25

AMA DE LECHE DE 2 MESES, JOVEN, SE ofrece, Bermejo 770. v27

AMA SE OFRECE, LECHE DE UN MES, Agüero 882, para criar en su casa. v28

AMA Española, SE OFRECE, CASA DEL NIño, leche de 1 mes, México 2965. v27

AMA SE OFRECE PARA CRIAR un niño en su casa, San Carlos 3571. v27

AMA SE OFRECE DE PRIMER ORDEN, con excelentes informes, romana, Corrientes 1506, agencia Gay.

AMA española JOVEN, SIN HIJO, OFRECE, se con certificado de la Asistencia, [illegible] bueo 990, pieza 19.

AMA española LECHE DE 4 MESES, EXcelente certificado de la Asistencia, se ofrece, Tucumán 1544, pieza 7. v25

AMA JOVEN, LECHE DE 3 MESES, CERtificado médico excelente, se ofrece, Uspallata 273. v25

AMA SE OFRECE PARA CRIAR EN SU casa, leche de 3 meses, primeriza, joven, 16 años, Melo 281. v25

AMA CON LECHE DE 4 MESES ABUNDANte se ofrece con certificado para criar en su casa, sueldo 20 á 30 $, Chile 1353 pieza 3. v25

AMA CON LECHE DE UN MES, abundante, señora de buena presencia, se ofrece para en su del niño ó para el extranjero, Lavalle 1116 al fondo. v25

COCINERA DEL PAIS SE OFRECE Y AYUdar á otros quehaceres, Tenal Fúnes 1145.

COCINERO PRACTICO SE OFRECE PARA familia, recomendado, Corrientes 1259.

COCINERO ITALIANO RECOMENDADO de familia, se ofrece, ciudad ó campo, Talcahuano 854.

COCINERO PRACTICO SE OFRECE PARA familia, recomendado, ciudad ó campo, Montevideo 1021.

COCINERA Y MUCAMA SE OFRECEN PAra la misma casa, Defensa 1026 departamento 4.

COCINERO ITALIANO QUE TRABAJA A la francesa, se ofrece bien recomendado, Rivadavia 1861 pieza 11. v27

COCINERO HOMBRE FORMAL OFRECESE, para poca familia ó negocio, con recomendaciones, ciudad ó campaña, Tacuarí 421.

COCINERA DEL PAIS SE OFRECE SIN cama, para casa de corta familia respetable, con buenas recomendaciones, Salta 474.

COCINERO REPOSTERO HOMBRE SOLO se ofrece, sueldo módico, ciudad ó campo, Libertad 1211. J. B. R.

COCINERA ITALIANA COMPETENTE Y recomendada, se ofrece, Arenales la 11 esquina Río de Janeiro. v28

COCINERO ALEMAN DE PROFESION, bien recomendado, sabe cocinar á la francesa, á la inglesa é italiana, se ofrece, Artes 215. v25

COCINERA DE EDAD PARA COCINA LIviana ó algun otro quehacer, se ofrece con cama, Alsina 1501. v25

COCINERA PIAMONTESA, señora FORMAL, sola, se ofrece con recomendaciones, sabe su obligación, corta familia, sueldo 40 $, Estados Unidos 3428. v27

COCINERO, PASTELERO Y REPOSTERO se ofrece á familia, da informes en la misma casa que es particular y distinguida, Arenales 1160.

HOMBRE FORMAL Y DE BUENA CONDUCta, de 42 años, sabiendo correctamente los idiomas italiano, francés y español, como portero, mucamo, valet de chambre ó peón de escritorios, sabe cocinar, para poca familia ó hombre solo, por carta G. 3. [illegible], Avenida de Mayo 575.

JOVEN española PARA MUCAMA O niñera, se ofrece, por carta San Martín 623, J. R. v25

JOVEN RECIEN LLEGADA, VASCO española se ofrece como dama de compañía ó para atender familia, sabe bordar, coser y planchar, Lima 1845. v27

JOVEN ITALIANO, DISTINGUIDO, INStruido, conociendo el castellano y el francés, desea colocación en casa de buena familia ó para escritorio ó comercio, etc. Por carta, Bolívar 867, pieza 22.

LAVANDERA DE PROFESION SE OFRECE para lavar y planchar, Belgrano 470, departamento 5. v28

MORENO 943, SE OFRECE BUENA COCInera, formal, para la cocina solamente. v25

MUCAMO DE 22 años, español, SE OFRECE con buenas recomendaciones, Victoria 1284.

MUCAMA DE BUENA FAMILIA Y BUENA presencia, se ofrece, Chacabuco 940. v27

MUCHACHA española de 18 años, RECIEN venida, se ofrece, Defensa 860.

MUCHACHO DE 16 años SE OFRECE PAra todo servicio, Constitución 2144.

MUCAMA DE ADENTRO SE OFRECE, SAbe coser, Humberto 2305. v27

MOZO JOVEN SE OFRECE PARA LIMPIEza de casa ú otro trabajo, Paseo de Julio 1702, J. Hornos. v25

MATRIMONIO FRANCES, JOVEN SE OFREce para hotel, ambos mucamos, recomendados, Junín 1293. v27

MUCAMA SE OFRECE, SABE LAVAR Y planchar, sin pretensiones, del 18 [illegible], México 1265.

MATRIMONIO SE OFRECE CON UN CHIco para cualquier trabajo, poco sueldo, Méjico 1196 pieza 10.

MUCHACHO SE OFRECE PARA SERVIcio de familia, buena presencia, Bolívar 781, pieza 1a.

MATRIMONIO ITALIANO DECENTE, EDUcado, sin hijos, mucamo ó portero, ella cocinera ó costurera, Montañeses 1970, Belgrano.

MUCHACHA SE OFRECE DE 14 A 15 años para casa de matrimonio solo, ó niñera, Perú 647.

MUCAMA BUENA BIEN RECOMENDADA se ofrece, sueldo 40 á 45 $, 24 de Noviembre 1160.

MUCAMA DEL PAIS, DE COMEDOR O DE adentro, se ofrece, buenos informes, Anchorena 1789.

MATRIMONIO SE OFRECE, ELLA PARA los quehaceres de casa, él para cualquier trabajo, recomendado, Independencia 1947, altos, pieza 20. v25

MATRIMONIO JOVEN, SOLO, LA MUJER cocinera, lavar y planchar, él cualquier trabajo, ciudad ó campo, buenos certificados, Bolívar 867 pieza 18.

MATRIMONIO ITALIANO, se OFRECE, buen quintero y jardinero; ella cocinera, prefiere el campo, Charcas 502 esq. San Martín, fonda. v27

MATRIMONIO DE ALTA ITALIA, SIN HIjos, se ofrece, cocinero de profesión y ella mucama, sabe muy bien de costura, buenos informes: Santa Fe 2929 departamento 8, pieza 8. P. A.

MATRIMONIO SIN FAMILIA, HONRADO, con las mejores referencias de buena conducta, se ofrece como encargado de una casa de vecindario, departamentos ó escritorios; sabe leer y escribir algo, sin pretensiones; por carta ó personal, Paraguay 677. v25

MATRIMONIO SERIO, SIN HIJOS, EN cambio de buena pieza y comida, el marido solo á la noche, ofrecen el servicio de señora sola, conoce todo trabajo para casa particular, también se encargan de cuidar casas, se prefiere cerca el centro, por carta ó personalmente, Corrientes 310, pieza 2, á C. S. v25

PEON O PORTERO, SE OFRECE VASCO, hombre formal, Chacabuco 940. v25

SE OFRECE LAVANDERA PARA CASA DE familia, por día, Pozos 951, pieza 38. v25

SE OFRECE AMA DE LECHE, Española, Cuyo 1180. v25

SE OFRECE MUCAMA JOVEN BIEN RECOmendada, Belgrano 1785. v29

SIRVIENTA SE OFRECE PARA TODO TRAbajo, Solís 2053.

SE OFRECE SIRVIENTA española PARA todo trabajo, Cangallo 1122 patio 3.

SE OFRECE AMA CON LECHE DE 5 DIAS, para criar en su casa, Bulnes 978. v25

SE OFRECE AMA DE LECHE PRIMERIZA, Humahuaca núm. 33.

SE OFRECE Señora PARA CUIDAR Niño de 1 1/2 á 2 años, en su casa, Chile 1002.

SIRVIENTA SE OFRECE PARA TODO SERvicio, Patagones 625.

SE OFRECE COCINERA española CON BUEnos informes, Europa 1074 pieza 15.

SE OFRECE JOVEN PARA MUCAMA DE casa amueblada ó hotel, Entre-Ríos 1847.

SE OFRECE señora FORMAL, ENTIENDE de cocina, poco sueldo, Europa 1779.

SERVICIO DOMÉSTICO OFRECIDO

SIRVIENTA española QUE COMPRENDE DE cocina, se ofrece, Tucumán 949.

Señora FORMAL, PARA SERVICIO de corta familia, se ofrece, Lorea 1642.

SE OFRECE SIRVIENTA PARA CORTA FAmilia, para todo trabajo, Billinghurst 2561.

Señora FRANCESA SE OFRECE PARA LA cocina de poca familia, Uruguay 1242. M. V. v25

SIRVIENTA FRANCESA, FORMAL, recomendada, se ofrece, cocina bien, lava y plancha, sin cama, Méjico 3162, pieza 6. v25

SE OFRECE AMA DE LECHE DE 15 Años, para dar 3 ó 4 veces al día, por carta á L. M., Vicente López 1166. v27

SE OFRECE HOMBRE FORMAL PARA SEreno, portero ó otro trabajo, con buenas recomendaciones, Artes 1016. v27

SE OFRECE SIRVIENTA, ENTIENDE ALgo de cocina para matrimonio solo, con cama afuera, Rincón 710. v25

SE OFRECE señora ITALIANA RECIEN VEnida, para servicio de adentro, Corrientes número 2327. v25

SE OFRECE señora PARA CUIDAR niños en su casa, familia formal Almirante Brown 721, Boca. v25

SE OFRECE SIRVIENTA PARA MATRIMOnio solo ó casa de corta familia, Olavarría 1747, Barracas al Norte. v25

Señora FORMAL SE OFRECE PARA COCINA liviana y otros quehaceres menos lavar, Lavalle 1042. v25

SE OFRECE AMA DE LECHE PARA CRIAR en su casa, leche de 8 meses, Santiago del Estero 1953. v28

SIRVIENTA española, FORMAL, CON RECOmendación, se ofrece para casa de familia decente, Moreno 1949.

SE OFRECE UNA señora SOLA PARA COCInar y prefiere dormir á donde tenga que hacer su trabajo, Viamonte 2262.

SIRVIENTA CON CAMA, QUE ENTIENDA de cocina, con ó sin criatura de 1 año, italiana, se ofrece, Sarandí 504.

SE OFRECE señora PARA SERVICIO DE matrimonio ó de poca familia, cocina y otros quehaceres, Independencia 1552.

SE OFRECEN COCINERA E HIJA MUCAma, recien llegadas de las provincias, muy aseadas, Independencia 1551.

SE OFRECE COCINERA PARA COCINA Sencilla y otros quehaceres, sueldo 30 á 35 $, Charcas 2578, sin cama. v27

Señora FRANCESA FORMAL SE OFRECE, para cocinera, sin cama, Rodríguez Peña 1375.

SE OFRECE señora PARA CUIDAR niño de año y medio adelante, no tiene hijos, Tacuarí 1880. v27

SIRVIENTA SE OFRECE, CON CAMA, PAra mucama y otros quehaceres, 24 de Noviembre 2175. v27

SE OFRECE UNA señora DISTINGUIDA para dirigir una casa de persona de edad y posición, diríjanse poste restante [illegible]. v25

SE OFRECE AMA DE LECHE DE BUENA salud, de 23 años, se compromete á ir á cualquier parte mediante buen sueldo, Buen Orden 1135.

SE OFRECE señor FORMAL ORIENTAL para maestro de escuela particular en alguna estancia, colonia ó donde sea, en cualquier punto de la República. Venezuela 818, de 7 á 9 a. m. y de 8 á 10 p. m. v25

SE OFRECE MUCAMA VASCO-española PAra adentro, sabe coser de nuevo y arreglar cualquier clase de ropa y también sabe peinar. Ropa de señora, para la ciudad ó campo, si se necesita, Venezuela 1941, [illegible]. v25

OFICIOS DIVERSOS PEDIDOS

APRENDIZAS, ROPA BLANCA DE señora y niños, se precisan, Moreno 2015 depto 5.

APRENDIZA PLANCHADORA ADELANTAda se necesita, Paraguay 1502.

APARADORES Y APARADORAS DE CALzado se necesitan, Rodríguez 1520.

APRENDIZAS APARADORAS PRECISANSE, Río de Janeiro 1610.

APRENDICES HOJALATEROS SE PRECIsan, Ayacucho 1129.

APRENDIZ CIGARRERO, SE PRECISA, Inclán 723.

APARADOR OFICIAL PRECISO, BUEN MAquinista, Saavedra 592.

APARADORAS PARA CALZADO DE CUEro se precisan, Bompland 2347, se paga bien. v25

AFILADOR PRACTICO PARA MAQUINA automática, se necesita, Montes de Oca 1166, aserradero. v30

A PERSONA QUE CONOZCA MANEJO de carbón y otra con tres ó cuatro caballos, pero que sepa [illegible] Rioja [illegible]. v25

APARADORAS APRENDIZAS CON SUELDO y medio oficialas, se precisan, Independencia 1983.

APRENDIZAS CON SUELDO, OFICIALAS y medio oficialas para trajecitos, se necesitan, Pasco 1465. v25

APRENDICES FOGUISTAS ARGENTINOS, de 18 á 23 años, sueldo 15 $, como foguistas 45 $, contrato 2 años, Arsenal de Marina, de 12 á 4 p. m. v25

BUENAS OFICIALAS MODISTAS DE VEStidos, se necesitan, Victoria 1645. v25

BUENOS OFICIALES MUEBLEROS Y MEdio oficial se le paga como la nueva tarifa, Estados Unidos 1886. v25

CIGARREROS O CIGARRERAS DE HOJA se necesitan, Saavedra 1042. v27

COSTURERA SE NECESITA CON FIGURInes, Argos 2885, Palermo. v27

CABALLERIZO AYUDANTE SE PRECISA, Isabel la Católica 1376. v27

CIGARREROS A 50 CENTAVOS PRECISANse, Chacabuco 2082. v28

COSTURERAS PARA TRAJES DE niños, se necesitan, Artes 156. v27

CARPINTEROS SE PRECISAN, Bmé. Mitre 1784.

CUELLOS Y puños POSTIZOS BUENAS maquinistas, se precisan, Cevallos 452. v27

COSTURERAS APRENDIZAS SE PRECISAN para confección de ropa blanca, Alsina 1324.

CORTADOR O MEDIO CORTADOR DE CAmisas, se precisa para fábrica, Tacuarí 250.

CIGARREROS DE HOJA Y MUCHACHOS pateros, se precisan, Rodríguez Peña [illegible].

COSTURERAS CAMISERAS, MAQUINISTAS y preparadoras, se precisan Cangallo [illegible].

CARPINTERO SE PRECISA PARA ESTANcia, 70 $. Paseo de Julio 1218.

CUELLOS Y puños POSTIZOS BUENAS costureras, se precisan, Cevallos 452. v27

CORTADOR SASTRE SE PRECISA PARA LA campaña, con buenas recomendaciones, Victoria 871.

CUARENTA OPERARIAS SE NECESITAN en la fábrica de los cigarrillos [illegible], Rivadavia 1211.

CORTADORES SE PRECISAN PARA CAmisetas, calzoncillos y toallas, por pieza, Billinghurst 57.

COSTURERAS PARA SACOS DE LUSTRINA forrados, para mozo de café, se necesitan, Artes 130. v27

COSTURERAS PRACTICAS PARA COSER A máquina se necesitan, Billinghurst 1051 entre Córdoba y Cabrera. v27

CIGARREROS Y CIGARRERAS SE PRECIsan, se paga á 35 centavos el ciento en capado y se precisan liateros y aprendices, Rioja 1560. v27

CORREDORES, SE PRECISAN PARA COLOcar acciones de un negocio fácil y de aceptación, ocurrir solamente de 8 á 9 a. m. á Victoria 536, escritorio principal. v27

CABALLERIZO PARA Cabaña, CON BUEnas recomendaciones, que sepa preparar caballos para exposición, se necesita, Esmeralda 424. v27

DEPENDIENTE PRACTICO PARA BAZAR se precisa, Av. de Mayo 941. v27

DEPENDIENTE DE 17 A 18 años, PRACTIco en el mostrador de café, se necesita con recomendación, Victoria 530.

DEPENDIENTE DE ALMACEN, SE PRECIsa bien recomendado y práctico, Cochabamba 2810.

FACTURERO SE PRECISA, AZCUENAGA 727, panadería.

FRAGUADORES DE CARROS SE NECESItan Santa Adelaida 1030, Barracas al Norte.

GRABADOR APRENDIZ SE NECESITA, Artes 657.

HERREROS DE COCINA Y OBRA SE NEcesitan, Belgrano 1026.

HOJALATEROS COMPETENTES, SE NECEsitan, Suipacha 208.

HERREROS DE OBRAS QUE SEPAN TRAbajar bien se necesitan, Andes 748.

HERRERO DE COCINA, DE OBRA Y DE cajas de fierro, se necesita, Buen Orden 1521. v27

JOVEN DE 15 á 16 años PARA TRABAJOS relacionados, con escritorio, precísase, 445 Lima.

LUSTRADORES DE MUEBLES MEDIO OFIciales se precisan, Independencia 556.

LUSTRADORES OFICIALES SE PRECISAN para muebles, Larrea 357 al 50. v27

MUCHACHOS PARA MENSAJEROS, SE NEcesitan, B. Mitre 1848. v25

MUCHACHO DE 14 A 16 años ALGO PRACtico en almacén, se necesita, Paraguay 658.

MUCHACHOS APRENDICES CIGARREROS se necesitan, San Luis 2434.

MUCHACHO PARA REPARTO Y DESPAcho de bebidas se necesita, Alsina 2700.

MEDIO OFICIAL PELUQUERO POR MES, con comida, se necesita, Guayaquil 10.

MOCITO JOVEN PARA ALMACEN SE NEcesita con referencias, Las Heras 401. v28

MUCHACHOS PARA FABRICA DE GALLEtitas, se necesitan, Cuyo 3460.

MUCHACHO PRACTICO PARA ALMACEN se precisa, Liniers 699.

MEDIO OFICIAL CARPINTERO SE NECEsita y aprendiz, Rivera 496. v27

MUEBLERO, CARPINTERO Y APPRENDIZ, se precisan, Pueyrredón 1865. v28

MEDIO OFICIALA O APRENDIZA PANTAlonera adelantada, con sueldo, se necesita, Catamarca 698, encargada. v25

OFICIOS DIVERSOS PEDIDOS

MUCHACHO PARA ALMACEN, SE NECESIta, Estados Unidos 1760.

MUCHACHOS SE PRECISAN PARA SALON de lustrar calzado, Tucumán 1015. v27

MUCHACHO PARA PEON DE FARMACIA se necesita, Europa 4302, sueldo 15 $.

MUCHACHA QUE SEPA COSER A MAQUIna se precisa, México 540.

MECANICOS PARA LA MECANICA CHICA se necesitan, Andes 748.

MODISTAS OFICIALAS MAQUINISTAS SE precisan, Florida 527.

MUCHACHO PARA ALMACEN, DE 16 A 18 años, recomendado necesítase, Caseros 1701. v28

MUCHACHO SE NECESITA PARA SALON de lustrar, se le da buen sueldo, Viamonte 1780. v27

MECANICO SE NECESITA QUE SEPA manejar el True Vanner, San Martín 56, escritorio 8, altos. v25

MUCHACHO DE 14 á 15 años SE PRECIsa para despacho de bebidas, que sepa algo de balanza, con buenas recomendaciones, Herrera 2302. v27

NECESITASE MUCHACHO DECENTEMENte vestido para reparto de folletos y otras comisiones, Artes 671, de 8 á 9 a. m.

OFICIAL Y MEDIO OFICIAL MUEBLERO se necesitan, Venezuela 2125. v25

OFICIAL MEDIO BARBERO SE NECESITA, Belgrano 264.

OFICIAL SASTRE Y COSTUREROS SE NEcesitan, buen sueldo, Méjico 1766.

OFICIAL SASTRE de señora Y APRENDIZA modista se precisa, Cerrito 1082.

OFICIAL MEDIO SASTRE Y APRENDIZ SE necesita, Méjico 2417.

OFICIAL PELUQUERO SE PRECISA, Córdoba 752.

OFICIAL APRENDIZ PELUQUERO ADELANtado, se necesita, Entre Ríos 271.

OFICIAL MEDIO SASTRE Y APRENDIZ se necesita, Sarandí 266. v25

OFICIALES SASTRES SE NECESITAN PAra la campaña, Alsina 963. v27

OFICIAL SASTRE SE PRECISA, CORRIENtes 3574. v25

OFICIALES LUSTRADORES SE PRECISAN, Méjico 1812.

OFICIAL MEDIO PELUQUERO ADELANtado, se precisa, Viamonte 1416.

OJALADORAS á MAQUINA, de CAMISAS finas, se precisan Cangallo 1050.

OFICIAL ó MEDIO PELUQUERO, Perú 845.

OFICIALES MUEBLEROS SE PRECISAN, Bartolomé Mitre 1225.

OFICIAL MEDIO OFICIAL PELUQUERO ADElantado precísase, Independencia 3146.

OFICIALAS, MEDIO OFICIALAS Y APRENdizas aparadoras para esta obra para trabajar en casa, Córdoba 2807.

OFICIAL MEDIO PELUQUERO SE PRECIsa, inútil presentarse si no es competente, Montevideo 315.

OFICIALES TORNEROS EN MADERA SE necesitan, pagando 4 ó 5 $ por día, Pichincha [illegible].

OFICIALAS MEDIO POLLERISTAS SE NEcesitan, tres y dos medio oficiales [illegible], Charcas 1580. v27

OFICIAL SASTRE PARA IR Y 9 DE JULIO se necesita, prestó pago, trabajo todo el año, Rivadavia [illegible].

OFICIAL Y MEDIO OFICIAL DORADOR Y bruñidor, en metales, se precisan, Charcas 2150.

OFICIAL PELUQUERO Y MEDIO OFICIAL se necesitan urgente, General Mitre 1118 Barracas al Sud.

OFICIAL FACTURERO COMPETENTE PAra dirigir, y medio oficial que entienda de horno, se necesitan, [illegible] 4121.

OFICIAL O MEDIO OFICIAL PELUQUERO, se necesita, Alvarado 1772, Barracas al Norte.

OFICIALES SASTRES Y MEDIO OFICIAL adelantado, se precisan, trabajo todo el año, Cangallo 1317.

OFICIAL SASTRE NECESITO PARA PREsentarse inmediatamente á la capital, razón Victoria 1302.

OFICIAL PLATERO O MEDIO OFICIAL para la campaña, se precisa, Buen Orden 212.

OFICIALES SASTRES PARA CONFECCION de sacos y sobretodos, se necesitan, Artes 136, se paga bien [illegible]. v27

OFICIAL TEJEDORA A MANO SE PRECIsa, en la fábrica de paños, Paseo de Julio 1418. v25

OFICIALES CARPINTEROS DE OBRAS Y banquistas, se necesitan, Avenida República [illegible]. v25

OFICIAL O MEDIO OFICIAL PELUQUERO [illegible], se paga [illegible], Avenida Saenz, [illegible]. v25

OFICIALES SASTRES SE NECESITAN, TAlleres [illegible] Charcas, [illegible] de 2 á 6 p. m. Centro América 1366. Se paga bien. v27

PONE [illegible] SE NECESITA EN LA [illegible], B. Mitre 2266. v25

PLANCHADORA OFICIALA Y MEDIO OFIcialas se precisan, Tucumán 872. v25

PLANCHADORA APRENDIZA CON SUELDO, se precisa, Estados Unidos 1780. v25

PLANCHADORA APRENDIZA SE PRECISA, Méjico 1915, [illegible]. v25

PRECISO APRENDIZA PANTALONERA DE fino, Perú 483.

PEON ITALIANO, SOLO, QUE SEPA LEER, se precisa, Entre Ríos 1173.

PINTOR MEDIO OFICIAL SE PRECISA, Cuyo 1853.

PEON PARA EL SERVICIO DE CASA DE familia, se necesita, Charcas 2018. v28

PLANCHADORA BUENA OFICIALA SE necesita, Victoria 1765.

PLANCHADORAS OFICIALAS SE NECESItan dos, Victoria 1166.

PLOMEROS OFICIALES SE PRECISAN, Belgrano 299.

PINTORES SE PRECISAN, QUE SEPAN empapelar, Artes 1064.

PEONES PARA JUNTAR MAIZ SE PRECIsan, pasaje gratis, agencia La Voz, Lavalle 419.

PEON DE FARMACIA BIEN PRACTICO Y recomendado, se necesita, Necochea 1283, Boca.

PEONES PRACTICOS PARA DESCARGAR carbón de piedra, á pala, se necesitan, Chacarita [illegible], [illegible] de la estación. v28

PERSONA JOVEN, FORMAL, RESIDENTE en pueblo próspero, apto para negocios de comisiones, etc. [illegible] se necesita, solamente por carta á J. E. Izaguirre, Rioja 1317, Buenos Aires.

REPARTIDORES DE NOVELAS SE NECEsitan, Potosí 3861, Almagro.

SE PRECISA OFICIAL Y MEDIO OFICIAL mueblero, estilo ingles, Juan Lunes 971. v25

SE PRECISA UNA OFICIALA PLANCHADOra, Victoria 1161. v25

SASTRE OFICIAL BUENO SE PRECISA, Montevideo 1761. v25

SE PRECISA UNA MEDIO OFICIALA CAmisera, Río Bamba 256. v25

SE PRECISA OFICIAL TUPISTA DE muebles, Bustamante 1088. v25

SE NECESITA APRENDIZA DE CHALEcos, Córdoba 1781. v25

SASTRES PARA ROPA DE CONFECCION, se necesitan, Artes 130, altos precios. v27

SE PRECISA PEON PARA QUINTA, que entienda agricultura, México 940. v30

SE PRECISA UN JOVEN de 14 á 25 años, práctico en bazar, San Martín 881, de 2 á 6.

SE NECESITAN 2 LUSTRABOTAS, SANTA Fe 4196.

SE NECESITA MUCHACHO QUE SEPA ALgo de panadero, Libertad 1147.

SE NECESITAN MEDIO OFICIALES SAStres, Colombres 58.

SE PRECISA PEON PARA FARMACIA CON recomendación, Rioja y Europa.

SE PRECISA MUCHACHO PARA TAMBO, Viamonte 2278. v27

SE NECESITA OFICIALA PLANCHADORA, Güemes 540. v28

SE PRECISA BUEN MECANICO, MONTES de Oca 2010. v28

SE NECESITA APRENDIZA DE ROPA blanca de señora, Cangallo 820, altos.

SE NECESITA PEON CON CAMA PARA fábrica de caramelos, Cangallo 4025.

SE PRECISAN DOS MEDIO OFICIALES HErreros, Moreno 754.

SE NECESITA APRENDIZA FLORISTA, presentada por sus padres, B. Mitre 839. v28

SE PRECISAN ENCOLADORES, Cartonería Libertad 203 y Lorea 1647.

SE NECESITA OFICIALA MODISTA ó medio oficiala, Tucumán 2164.

SE PRECISA UN OFICIAL PINTOR, Rodríguez Peña 1152, urgente.

SE PRECISA UN MEDIO OFICIAL SASTRE, Industria 1115.

SASTRE CORTADOR SE PRECISA, BILLINghurst 57.

SE NECESITA APRENDIZA MODISTA, Alsina 1578.

SE PRECISA OFICIALA Y MEDIO OFICIAla planchadora, San Juan 924.

SE NECESITA MEDIO OFICIALA PLANchadora, Corrientes 1685.

SE PRECISA BUENA OFICIALA PLANCHAdora, Belgrano 1245, tratar en el comedor.

SE NECESITA UN BUEN OFICIAL HERREro en cocinas económicas, Cuyo 1733.

SE NECESITA OFICIAL GASISTA Y HOJAlatero, Cuyo 1315.

SE NECESITA MODISTA QUE COSA BLUsas y sepa su obligación, Independencia 2475. v25

SE NECESITAN OFICIALES Y MEDIO OFIciales carpinteros, 24 de Noviembre 744. v25

SE NECESITA OFICIALA Y MEDIO OFIciala modista de vestidos, Alsina 1665. v27

SE NECESITAN OPERARIOS QUE SEPAN sepan el oficio de maniquíes, Córdoba 900, fábrica de maniquíes. v27

OFICIOS DIVERSOS PEDIDOS

SE PRECISA MEDIO DEPENDIENTE DE tienda y mercería, Santa Fe 2598, inútil presentarse sino es práctico. v25

SE PRECISA MUCHACHO DE 12 A 15 Años para un taller de dibujo y pintura, Santa Fe 837. v25

SE NECESITAN OFICIALES MARILLADOres, pomadores, para cajas de fierro, Bolívar 248. v25

SE PRECISAN COSTURERAS DE ROPA blanca, batas y camisones, con muestra, Gazcón 81. v27

SE PRECISAN OFICIALES MUEBLEROS ó carpinteros de toda clase, se paga bien, Cochabamba 2175. v25

SE NECESITA APRENDIZ PINTOR, DE 15 á 18 años, se le dará sueldo ó manutención, Mansilla 783.

SE PRECISA JOVEN de 14 á 15 años, PARA almacén, Gral. Iriarte 900, Barracas al Norte.

SE NECESITA MUCHACHO RECIEN VENIdo de 15 á 18 años, para limpieza que sepa escribir, Artes 517, bajos.

SE PRECISAN OFICIALES MUEBLEROS y medio oficiales á precio muy bueno, Corrientes 2821; tratar Corrientes 4633.

SE PRECISA señorita QUE SEPA ESCRIBIR con la máquina "Post núm. 4", Montes de Oca 1051. v27

SE PRECISAN 2 OFICIALES, UNO COLCHOnero y otro armazonero para camas de fierro, Estados Unidos 1870. v27

SE NECESITA APRENDIZ DE 13 A 15 años para trabajar en taller de pianos, que entienda, Artes 767.

SE NECESITA OFICIAL GASISTA HOJAlatero que entienda bien en campanitas, Venezuela 1769.

SE NECESITA MEDIO OFICIAL ZAPATERO para la campaña, café Bayona, Paseo de Julio 172.

SE PRECISA UN CORREDOR QUE CONOZca la publicidad, Viamonte 1615 y del 1 al 5.

SE PRECISAN PEONES PARA APRENDER á hacer tejidos de alambre, sueldo de 2 á 2.50 por día, prefiérense jóvenes, B. Mitre 1427. v25

SE OFRECE señora PARA COCINA LAVAR ropa chica y planchar ropa lisa, casa sencilla, corta familia, pide pieza para el marido, Montevideo 1561, M. de C. v25

TIPOGRAFOS PARA DIARIO SE NECESItan, Independencia 2974.

TALABARTEROS, OFICIALES MONTUreros se necesitan, Rivadavia 2786. v27

TALABARTEROS, OFICIALES GUARNICIOneros de coches, se necesitan, [illegible] 2786. v27

TALLISTA MEDIO OFICIAL Y APRENDIZ adelantado, Independencia 2475, altos. v25

TRENSADORES QUE SEPAN HECHAR bombas y botones en riendas de [illegible] se necesitan, y niñas que sepan coser, Montes de Oca 1316 (Barracas al Norte). v25

VAINILLADORAS SE NECESITAN, Piedad y Paraná, de 9 á 11. v27

ZAPATERO SE PRECISA MUCHACHO QUE sepa coser y medio oficial, Arcelo 3117. v27

ZAPATEROS PARA TODA CLASE DE ZApato clavado se necesitan, Salta 571. v28

ZAPATEROS SE NECESITAN PARA CAMA de [illegible], se paga bien y se da [illegible], Paseo de Julio 1121. v25

ZAPATEROS PRECISO 30 DE VARON para y cristina clavado, se paga bien, Azcuénaga 589. v25

ZAPATERO, SE PRECISA POR MES PAra composturas y nuevo, cama y comida, Sto. Domingo 1275, Barracas al Norte. v25

ZAPATEROS SE PRECISAN DE nuevo clavado para adentro ó fuera del taller, San Luis 5048. v25

ZAPATEROS 30 OFICIALES ARMADORES, cortadores, ingletes y desbrozadores para la máquina en taller y á domicilio para el Rosario de Santa Fe, tratar Junín 262, de 7 á 8 de la noche. v27

OFICIOS DIVERSOS OFRECIDOS

APRENDIZA ADELANTADA DE PLAnchadora, se ofrece á precio conveniente, Av. de Mayo 891, piso 4.

A 1 $ SE CORTA Y SE HILVANAN VESTIdos y modos, se hacen batas en 24 horas, Solís 594.

AL FIGURIN SE CORTAN MOLDES DAN se lecciones en la Academia de profesoras Rodríguez [illegible], Tucumán 1834. v31

A LA COMPAGNIE PARISIENNE CASA especial para escarbar pisos y limpieza de vidrios, etc., se precisan buenos oficiales, se paga por día 8 por mes, Avenida 1134. v28

COSTURERA PARA FAMILIA SE OFRECE, Sta. Mosteza, Mendoza 2480.

CON GARANTIAS EN PROPIEDADES Y efectivo se ofrece empleado formal para algo de confianza. P. I., Santiago del Estero 122. v27

COBRADOR HOMBRE FORMAL SE OFREce para casa de familia ó negocio, con garantías y referencias á satisfacción. M. R. este diario. v27

COMISIONISTA PARA CORDOBA SE ofrece con garantía á satisfacción, despacho dos veces por semana. Rosario, Paraguay [illegible]. v27

DEPENDIENTE DE TIENDA SE OFRECE, con buenas recomendaciones, V. T., Chacabuco 576.

DEPENDIENTE PRACTICO EN EL RAMO de [illegible] se ofrece para ciudad ó campaña, A. Peretti, Cangallo 1255.

DEPENDIENTE DE FARMACIA SE OFRECE muy práctico y [illegible], Cerrito 413, Pampa. v25

ENFERMERA MASAJISTA SE OFRECE de 2 horas diarias, Buen Orden 1450, departamento 3. v27

ENFERMERO PRACTICO SE OFRECE PAra cuidar enfermos decentes, sabe de aplicar, Rincón 650.

ENFERMERA PARA FAMILIA SE OFRECE principalmente para partos, Sra. [illegible], Venezuela 2180.

EXTRANJERO PERSONA CON MUCHOS años de experiencia en el país, busca empleo de confianza, entraría también con pequeño capital en negocio serio, por carta á B. S., en este diario. v25

EMPRESA DE LIMPIEZA DE CASAS TARdos, tapices y negocios especialidad para pisos, enceradas, vidrios, pisos, escaleras, mármoles, etc. á diario ó por día á medio día la limpieza de vidrios, Tucumán 1050. v31

F[illegible] SE OFRECE PARTERA, RECIBE pensionistas, con alta de 4 á 6, Cochabamba 844. v28

FOTOGRABADOR Y GALVANOPLASTICO, se ofrece [illegible], Bisolfo Ron, Taller de Tondo 21, esquina Brasil. v27

HOMBRE JOVEN, TRABAJADOR, CON PIernas, prácticas, ofrécese de guardamuebles y cuidar jardines, muy diligente, Constitución 2266. v25

HOMBRE JOVEN, ITALIANO, PRACTICO en el arte de cocina y fabricación de [illegible], busca puesto en casa de comercio, buenas recomendaciones, Vieytes 1030. v27

HOMBRE FORMAL CON REFERENCIAS se ofrece á casa de comercio para mandados, con bicicletas de su propiedad, sabe andar con triciclo, conoce la ciudad, Pasco 2147 Cangallo, por carta ó personalmente. v27

JOVEN ITALIANO INSTRUIDO SE OFRECE como cobrador, C. H., poste restante, correo.

JOVEN ITALIANO, FORMAL, como ayudante pastelero, se ofrece, sin pretensiones, por carta á R. C., Lavalle 1177. v27

JARDINERO BIEN ENTENDIDO EN SU oficio, se ofrece y otro quehacer, buena recomendación, italiano, Yatay 235. v27

JARDINERO SOLTERO CON BUENAS REcomendaciones, se ofrece, ciudad ó alrededor, Río Bamba 117. v27

JOVEN DECENTE SE OFRECE POSEYENdo buena letra y cinco idiomas sin pretensiones, buenas garantías, Balcarce 783, Carlos S. v27

JOVEN FORMAL Y DECENTE QUE HA Sido empleado durante 11 años de oficinas judiciales, con buenos certificados y buena letra y ortografía, se ofrece para oficina ó casa de comercio. Es muy competente para la tramitación de asuntos administrativos y judiciales, cobro de alquileres y desalojos. Acepta cualquier empleo, cumpliendo escrupulosamente su cometido, San José 1915, C. S. v23

MOZO DE ALMACEN SE OFRECE CON buenos informes, Europa 1074 pieza 15.

MUCHACHO MUY BIEN RECOMENDADO se ofrece, [illegible], Bolívar 454.

MUCHACHO de 14 años SE OFRECE EN casa de comercio, escritorio ó para aprender un oficio, referencias, Córdoba 1220. v25

MAQUINISTA AJUSTADOR SE OFRECE para reparación y conducción de máquinas en la capital ó pueblos inmediatos, R. Ferrer, Venezuela 4004. v28

MECANICO ELECTRICISTA, SE OFRECE para establecimiento con buenos certificados de varias empresas, dirigirse por carta á J. L., Santa Rosalía 1195. v28

MODISTA DE 1ª CLASE, CASADA, JOVEN argentina, sin hijos, se ofrece á familia respetable, solo pide pieza con muebles y 30 $; el marido se prestaría á todos los servicios que fueran necesarios, no siendo cosas de sirviente, sin pretender recompensa; el marido buscará puesto de mayordomo, capataz de estancia, dependiente ó viajante, es inteligente y activo— H. H., calle Tacuarí 209.

MAYORDOMO EXTRANJERO, SOLTERO de 32 años, con varios años de práctica en este país, tanto en colonizar campos como en crianza de animales finos y criollos, se ofrece con muy buenas recomendaciones, aceptaría también un puesto de segundo mayordomo en un establecimiento importante y moderno. Los interesados pueden dirigirse á D. P. Christophersen, Reconquista 250, quien dará razón. v28

OFICIAL PELUQUERO, SE OFRECE, Lavalle 2000.

OFICIAL HERRERO, SABE DE FRAGUA Y de lima se ofrece, Viamonte 750, pieza 3.

OFICIAL MEDIO PELUQUERO COMPEtente, se ofrece; tratar Lima 1741. v25

OFICIAL CARPINTERO, COLOCADOR obras ó cualquier otros trabajo, J., Urquiza 2180, pieza 4.

PEINADORA SE OFRECE A DOMICILIO en su salon, Alsina 1406.

OFICIOS DIVERSOS OFRECIDOS

PINTOR SE OFRECE, SUIPACHA 265. v25

PINTURAS! EMPAPELADOS Y blanqueos, se hacen barato, P. Alvarez, Europa 1277.

PEINADORA madrileña MATILDE ORTIZ, en su salón 1 $, á domicilio 2 $, Corrientes 989.

PLANCHADORA BUENA, PLANCHA CAMISAS á 15 centavos, cuellos 2 por 0.5, y da fianza, por carta Maipú 714. v28

PINTOR, EMPAPELADOR, BLANQUEADOR, camero, precios sin competencia, Cerrito 470, Crespi. v25

PEINADORA—SE HACEN PEINADOS ELEGANTES por $ 1.20; Rivadavia 2742, U. Telefónica 220, Once. v25

PEON SE OFRECE MUY PRACTICO EN jardín y arboricultura ó otro cualquier trabajo, buenos certificados de su conducta, por carta á persona) Tacuarí 466, F. P. G.

SE OFRECE PEON PARA CUALQUIER trabajo. Venezuela 1127, pieza 6. v25

SE OFRECE ENFERMERA PRACTICA para casa de familia, Rivadavia 8245. v27

SE OFRECE PEON español PARA TODO trabajo, Esmeralda 1347, pieza 23

SE OFRECE MOZO PARA ALMACEN, Moreno 706.

SE OFRECE UN TEJEDOR TAPICERO A mano y se compromete al mecánico, Libertad 918.

SE OFRECE UN niño PARA ESCRITORIO, casa de remates ó cadete, buenas recomendaciones, dirigirse á sus padres, B. Mitre 1529 al fondo, ó por carta á J. C.

SE OFRECE MAQUINISTA CON CERTIFICADO, entiende cualquier máquina á vapor, arregla motores y máquinas trilladoras, Rio Bamba 1234. v28

SE OFRECE JOVEN OFICIALA MODISTA de vestidos, á sueldo, necesita dormir en la misma casa; por carta á A. Regueiro, Moreno, F. C. O. v28

SE OFRECE señora JOVEN PARA HOTEL ó casa amueblada para planchar y lavar ropa lisa y ayudar á los quehaceres de adentro, Libertad 1647. v25

Señorita JOVEN, DE BUENA PRESENCIA y educada, se ofrece para vendedora ó para atender y ayudar en algún consultorio, por carta á S. Brian, Alsina 3036, dept. 14. v25

UN JOVEN BIEN EDUCADO, INGLÉS, DE 27 años, desea emplearse en una estancia. Dirigirse á L. J. Southby, 25 de Mayo 356 v25

PROFESIONALES PEDIDOS

DENTISTA MECANICO SE PRECISA, Florida 548

DIBUJANTE BUENO DE ARQUITECTURA, se necesita, 25 de Mayo 412, escritorio del arquitecto, de 10 á 12 aunque sea fiesta

INSTITUTRIZ QUE SEPA EL FRANCES SE necesita, Suipacha 880

PROFESOR INTERNO PARA 3er GRADO se necesita, Colegio Inglés, Yerbal 2540, Flores v25

REGENTE DE FARMACIA SE PRECISA, Cuyo 1502.

REPORTER SE NECESITA PARA PUBLICACION ilustrada, por carta únicamente, Lavalle 1047, señor A. M.

SE PRECISA UN INGENIERO PRACTICO en el manejo de instrumentos para la ciudad, oferta por carta V. V. V., Avenida de Mayo 575 v28

SE NECESITA PRACTICANTE INTERNO, alumno de medicina de años superiores para el hospital del Tigre. Ocurrir, Alsina 1648 ó al Hospital del Tigre. v27

PROFESIONALES OFRECIDOS

A LOS QUEBRADOS, CURA RADICAL SIN operación en todas edades, Wall, Bmé. Mitre 819 v25

A LOS HERNIADOS (QUEBRADOS), SE curan radicalmente sin operación, en todas edades y sexos por el Dr. E. Dueñas, Cuyo 805. v25

BALANCEADORES Y CONTADORES PUBLICOS con referencias de primer orden, se ofrecen para toda clase de trabajo concerniente al ramo. Dirigirse por carta á Scott Bono y Cª, Aires 629.

C. CASTELLETTO PARTERA MASAJISTA — Recibe pensionistas. Consultas embarazo, calle Montevideo 752 v2

DEPENDIENTE 2º IDONEO DE FARMACIA serio y con mucha práctica se ofrece bien recomendado, Yapeyú 919, carta á N. Dibel v27

DEPENDIENTE FORMAL, COMPETENTE, varios ramos comerciales, aduana, libros, hablando francés é inglés, referencias á entera satisfacción, se ofrece sin pretensiones, Díaz Velez 4331, J. C. D.

DEPENDIENTE DE COMERCIO, POSEYENDO teneduría de libros é idiomas castellano, francés é italiano, se ofrece para la ciudad ó pueblo de provincia, buenas referencias, Eduardo A. G., Tucumán 230 v25

EMPLEADO PARA CASA INTRODUCTORA, práctico en despacho de aduana, se ofrece, S. R. F., Piedras 472 v25

HOMBRE JOVEN QUE HABLA VARIOS idiomas y habiendo ocupado puestos importantes en una empresa del país, se ofrece como cajero ú otro empleo en casa comercial de esta ciudad. Puede dar referencias y garantía. Dirigirse L. M., Poste restante, correo, Bs. Aires. v28

IDONEO TENEDOR DE LIBROS, BUENA letra se ofrece por horas, S. D. R., Laprida 614 v27

JOVEN DE [illegible] años, DOCENTE RECIEN VENIDO de [illegible] práctico en contabilidad y conociendo [illegible] se ofrece sin pretensiones, para cualquier trabajo y en cualquier punto de la República, C. R., Cangallo 2461. v25

JUAN ESPINOSA, PROFESOR DE HIPNOTISMO, ofrece sus servicios á los señores médicos para tratar á los que padezcan de insomnios, neurastenia, monomanías (vulgarmente demonios), enajenaciones mentales, histerismo, embriaguez y otros vicios, de 9 á 11 y de 1 á 5 p. m. Defensa 487 v20

MAESTRA NORMAL DA LECCIONES A domicilio, Cevallos 555 v24

SOFIA K. DE HOLST, PARTERA, RECIBE pensionistas Solís 611 v26

TENEDOR DE LIBROS, POR DIAS O POR horas, se ofrece, Güemes 461. v28

TENEDOR DE LIBROS JOVEN PRACTICO, ofrece por hora ó mes, M. P., Venezuela 655 v28

TENEDOR DE LIBROS Y CORRESPONSAL castellano é italiano, desearía ocupar algunas horas de que dispone en el día. Referencias á satisfacción, ofertas Reconquista 181, escritorio 29, F. M. v25

BANCOS Y SOCIEDADES ANÓNIMAS

BANCO FRANCÉS DEL RIO DE LA PLATA, Reconquista 157. Cooperativa 414, Unión 290. Sucursal en Bahía Blanca y en Chivilcoy. Agente comercial en París, Gabriel Jarre, 9 rue Louis le Grand.—Capital $ 2.000.000 oro. Reserva $ 480.067.97 oro.

ABONA

	Papel	Oro
Por depósito en cuenta corriente á la vista	1 %	0 %
Id á plazo fijo de 30 días	2 %	1 %
Id á 60 días	3 %	2 %
Id á 90 días	3 1/2 %	3 %
Id á 180 días	4 %	3 1/2 %
Id á otros plazos	convencional	

En Caja de Ahorros

Por depósitos después de 60 días, hasta $ c/legal 10.000	4 %	
Por depósitos después de 60 días, hasta $ c/legal 4.000 oro		4 %

COBRA

Por adelantos en cuenta corriente	7 %	7 %
Por descuento de pagarés y letras	convencional	

El Banco tiene abierta una oficina encargada especialmente de la administración de propiedades, cobranza de alquileres y pensiones.

Trata toda clase de operaciones bancarias.—Buenos Aires, Enero 1º de 1904.—*A. Puissegur*, gerente.

BANCOS Y SOCIEDADES ANÓNIMAS

BANCO BRITANICO DE LA AMERICA DEL Sur—Establecido en 1863—Sucursales en Buenos Aires, calle Bartolomé Mitre 400, esquina Reconquista 91; calle Rivadavia 2828; calle Buen Orden 1475 y calle Mitre 25 (Barracas al Sur).

Abona hasta nuevo aviso

	Oro s.	C/legal
Por depósitos en cuenta corriente hasta 100.000 $	—	1 %
Por depósito en caja de ahorros hasta 10.000 $	3 %	4 %
Por depósitos en caja de ahorros arriba de 10.000 $	2 %	3 %
Depósito fijo á 2 meses	2 %	2 1/2 %
» » á 3 »	3 %	3 %
» » á 6 »	3 %	3 1/2 %
COBRA		
Adelantos en cuenta corriente	8 %	8 %

perm.

BANCO POPULAR ARGENTINO—SOCIEDAD cooperativa de crédito (Limitada). Décima séptima asamblea general ordinaria. No habiéndose verificado por falta de número la asamblea general ordinaria convocada para el domingo 22 del corriente, se cita nuevamente á los señores accionistas para el domingo 5 de Junio próximo, á las 10 a. m., en su local calle B. Mitre 370, previniéndose que de acuerdo con el artículo 51 de los estatutos, la asamblea quedará constituída con cualquier número de socios que concurra.

Orden del día

1o. Lectura de la memoria y balance.
2o. Elección de un síndico y suplente
3o. Elección de los socios que deben reemplazar á los siguientes directores salientes: Pedro Agote, Juan G. Peña, Félix G. de Alzaga, Leandro Lynch, Pedro de Elizalde, Eduardo Esteves y Dr. Juan Carballido.
4o. Elección de cinco directores suplentes.

Nota—Los señores accionistas pueden ocurrir al local del Banco á recoger la tarjeta de entrada, hasta el día antes del fijado para la asamblea.—Buenos Aires Mayo 24 de 1904.—El secretario. v5jn

BANCO DE LONDRES Y RIO DE LA PLATA (limitado) Buenos Aires, B. Mitre 399, Barracas al Norte, Montes de Oca 707, Rosario, Bahía Blanca, Concordia, Mendoza, Montevideo, Paysandú, Río de Janeiro, Pernambuco, Pará, Santos, San Paulo, Agencia New York, G. C. Gordon, Londres, París. La tasa de intereses de este Banco, desde la fecha hasta nuevo aviso, será como sigue:

PAPEL

Por depósito en cuenta corriente	sin interés
Id á la vista con libreta	
Id por 3 meses fijos, hasta $ 50.000	2 1/2 %
Id á 6 meses fijos	3 %
Adelanto en cuenta corriente	7 %

ORO SELLADO

Por depósito en cuenta corriente	sin interés
Id por 3 meses fijos	2 % anual
Id á 6 meses fijos	3 % »
Adelanto en cuenta corriente	7 % »

1º de Octubre de 1903

B. A. THURNBURN gerente.

Compañía SUTPHEN DE LAVADEROS DE Oro. Se convoca á los señores accionistas á la Asamblea General Ordinaria que tendrá lugar el 31 del corriente, á las 5 p. m., en la Avenida de Mayo 623, segundo piso, para los siguientes asuntos:—Lectura y aprobación de la Memoria y balance provisorio.—Elección de cuatro directores titulares en reemplazo de los salientes, de tres directores suplentes, del síndico y del síndico suplente.—Determinación de la fecha en que concluirá el año financiero de la Compañía, modificando en esa parte el artículo 13 de los Estatutos. Las acciones deberán ser depositadas en la secretaría de la Sociedad, sita en el mismo local, con cuatro días de anticipación al de la Asamblea. Buenos Aires, Mayo 15 de 1904.—El Secretario. v30

CEDULAS Y DERIVADOS DEL BANCO HIPOTECARIO de la provincia de Buenos Aires.—El Banco de la Nación Argentina, en representación del Council of Foreing Bondholders de Londres, avisa al público que desde la fecha recibirá las Cédulas, Bonos y Certificados del Banco Hipotecario de la Provincia de Buenos Aires y cupones vencidos antes del 31 de Diciembre de 1903 y 1º de Enero de 1904, para estamparles á los mismos la conformidad de los tenedores que quieran adherirse al arreglo-convenio de 14 de Octubre de 1903 y á la ley de la Honorable Legislatura de la provincia de Buenos Aires de 31 de Diciembre de 1903. Listas de depósitos é informes pueden obtenerse en la oficina de Títulos del Banco.—Buenos Aires, Abril 14 de 1904. v12junio

LICITACIONES

DEPARTAMENTO DE INGENIEROS—(Licitación)—Llámase á licitación por el término de treinta días para la provisión de cañerías, accesorios y maquinarias, destinada á la ampliación de aguas corrientes en La Plata, Tolosa y Ensenada. Las bases, pliego de condiciones y demás datos, se hallan á la vista de los interesados todos los días hábiles de 12 m. á 4 p. m. en la sección de hidráulica y puentes y caminos. Las propuestas se abrirán en presencia de los interesados en el Departamento de Ingenieros el día jueves 9 de Junio, á las 2 p. m. No se tomarán en consideración para la ejecución de obras públicas las propuestas en que los licitantes no hayan constituído su domicilio en esta capital.—Mayo de 1904.—El secretario. v10

MINISTERIO DE OBRAS PUBLICAS DE LA provincia de Buenos Aires.—Aviso de licitación: Para la construcción de la primera y segunda sección del canal de navegación de Mar Chiquita (partido de Junín) al riacho del Burrero. Llámase á licitación pública para la ejecución de las obras y construcciones que comprende el canal con sujeción á los planos y pliegos de bases y condiciones que podrán examinarse en el Departamento de Ingenieros, en la ciudad de La Plata, todos los días hábiles, de 12 á 4 p. m. y desde el 2 hasta el 30 del corriente. Las propuestas escritas en formularios especiales, dirigidas al Sr. Ministro de Obras Públicas, ante el cual se celebrará el acto, se recibirán cerradas y lacradas en la mesa de entradas del Ministerio hasta la 1.45 p. m. del día 31 de Mayo, fecha en que tendrá lugar la licitación. Las propuestas serán abiertas el día antes indicado en el despacho del señor Ministro á las 2 p. m. en presencia de los interesados que concurran al acto. Los licitadores obtendrán en el Ministerio hasta el día 30 de Mayo un ejemplar impreso del pliego de bases y condiciones. Se acompañará también un sello de formularios de propuestas. Cada propuesta será acompañada de un recibo de depósito en el Banco de la Provincia por el valor y en la forma que establece el art. 17 del pliego de condiciones. Se acompaña también un sello de 5 $ en el que el proponente indicará el domicilio que constituya en La Plata á los efectos que hubiere lugar.—La Plata, Mayo 1º de 1904.—*Desiderio de la Fuente*, oficial mayor. v30

NAVEGACIÓN Y FERROCARRILES

PACIFIC STEAM NAVIGATION Cª. CARGA del vapor inglés "Orita", procedente de Valparaíso, la revisación de dicha carga tendrá lugar los días 26 y 27 del corriente mes de 8 á 10 a. m. en la Dársena Sur, depósito 3, las cuentas de reclamo deberán presentarse 24 horas después de la revisación. Wilson Sons y Cía. Ltd. agentes, Reconquista 80. v27

FERRO CARRIL SUD—SE AVISA A LOS tenedores de acciones al portador que el dividendo declarado sobre las mismas por el semestre vencido el 31 de Diciembre de 1903, puede cobrarse desde ya en el Banco de Londres y Río de la Plata contra la presentación del cupón.—Buenos Aires, Mayo 28 de 1904. v27

FERROCARRIL DEL SUD—PREMIOS SObre tarifas. Desde las 6 p. m. del domingo 22 de Mayo de 1904, y hasta nuevo aviso, esta empresa cobrará sobre el valor escrito de los billetes de curso legal, los siguientes aumentos:

Pasajes, encomiendas y equipajes		75 %
Cargas generales y haciendas		100 %
CEREALES	Tarifa especial nº 49	60 %
	Tarifas ordinarias	100 %
PIEDRA, ARENA, CAL y CONCHILLA	Tarifa especial nº 11	75 %
	Tarifas ordinarias	100 %
LECHE, CREMA, FRUTA y VERDURA	Tarifas especiales números 60 y 63	75 %

Plaza Constitución, Mayo 19 de 1904.

F. Henderson, gerente.

NAVEGACIÓN Y FERROCARRILES

COMPANIA HAMBURGO SUD-AMERICANA

Servicio postal entre: BUENOS AIRES, VIGO SOUTHAMPTON, BOULOGNE (s/m) y HAMBURGO

ITINERARIO

CAP VERDE, 25 de Mayo.
CAP ORTEGAL, 10 de Junio.
CAP ROCA, 25 de Junio.
CAP FRIO, 10 de Julio.
CAP BLANCO, 25 de Julio.

Los vapores de esta compañía no hacen escalas en puertos del Brasil, ni conducen pasajeros de segunda clase.

Los nuevos vapores "Cap Blanco" y "Cap Ortegal" (á dos hélices), construídos especialmente para la navegación de Buenos Aires, reunen todas las comodidades modernas. Grandiosos salones decorados con severo gusto artístico, sala especial de música, salón de niños, fumoir, etc., 80 camarotes con camas bajas separadas, 2 departamentos de lujo compuestos de dormitorio, salita y cuarto de baño, glorieta al aire libre, espaciosos promenade, dock, etc.

La gran aceptación que desde hace tres años tienen los otros vapores de la línea "Cap Frio", "Cap Roca" y "Cap Verde", es el mejor elogio que de ellos puede hacerse.

Recordamos una vez más las grandes ventajas que ofrece el puerto de Boulogne Sur Mer para los viajeros á París, por la corta distancia que existe entre ambas ciudades (2 horas) y el esmerado servicio de trenes.

Viajes rápidos con boletos directos á PARIS y LONDRES.

Planos, prospectos, tarifas, etc., se remiten á quien lo solicite.

Agentes generales: *A. M. Delfino y Hno.* perm. Calle Cuyo 442.

NAVEGACION A VAPOR—NICOLAS MIHANOVICH

Sociedad anónima—Carrera del Paraná, Paraguay, Alto Paraguay hasta Corumbá (Brasil).

ITINERARIO DE MAYO DE 1904

Jueves 26, "Montevideo".
Domingo 29, "San Martín".
Martes 31, "Las Mercedes".

De Buenos Aires, 12 m. Dársena Sur.

Estos vapores están en combinación con los vapores "Dorado", "Lucero" y "Uruguayo", que salen de Corrientes los miércoles y sábados para Posadas, Ituzaingó y escalas (Alto Paraná), y con el vapor "Aurora" que sale de Asunción para Villa Concepción (Alto Paraguay) todos los jueves y los vapores "Salto", "Fortuna" y "Pingo" que ofrecen salidas semanales hasta Corumbá, saliendo en combinación con los paquetes de primera clase "Saturno", "San Martín" y "Olimpo".

Línea entre Montevideo y Buenos Aires.—Salidas todos los días á las 5.30 p. m. de la Dársena Sur, con los vapores "Eolo" y "Helios".

Línea entre Montevideo, Buenos Aires, Concordia, Salto y escalas. Servida con los vapores "París", "Tritón", "Buenos Aires" y "Júpiter". Salida de Buenos Aires, martes, jueves, sábados y domingos, á las 11 a. m.

Línea especial de Buenos Aires á Concepción del Uruguay, en combinación con los ferrocarriles de Entre Ríos. Con el rápido y cómodo vapor "Rivadavia", que sale de la Dársena Sur, todos los miércoles y sábados, á las 4 p. m.

El vapor "Luna", sale todos los miércoles y domingos, á las 8 a. m. para Carmelo y escalas. [illegible] 25 de Mayo esquina Cangallo. perm.

LA PRENSA

Buenos Aires, Mayo 25 de 1904

DESTRUCCIÓN DE UN PAÍS

El aniversario de la emancipación americana, con todas las alegrías y nobles satisfacciones que despierta en el espíritu, no podrá borrar la impresión ingrata que causa el cuadro triste y sangriento que nos presenta la República Oriental del Uruguay, nación hermana, por cuya suerte ninguna nación del Continente puede mostrar indiferencias.

Nación hermana, decimos, pero aun podríamos decir que los vínculos son mayores, más fuertes y más estrechos, de un mismo origen, de un mismo esfuerzo, de una misma aspiración, de un ideal común. La historia argentina comprende de una manera inevitable, á pesar de los más desordenados egoísmos batalladores y salvajes que saben levantarse como lejanas tormentas, la vida de la Banda Oriental y penetra con sus luces en los hogares para enaltecer el ideal de grandeza de una raza histórica que no va retardada en su camino.

Por estas circunstancias, nadie puede salvarse del sufrimiento que causa el cuadro de una guerra civil que presentan hoy, tres ejércitos numerosos y veinte partidas volantes, que se mueven alternativamente del uno al otro extremo de la República Oriental del Uruguay, sin encontrarse, en evoluciones interminables, depredando al país, los unos por cuenta del gobierno, los otros por cuenta del partido blanco. Separados, con rencores envenenados, por los colores del cintillo, los vincula una causa común: la destrucción de la patria.

Esa es la guerra civil uruguaya, mirada tal como es, sin el ánimo de las prevenciones de la lucha.

Se inició por una tentativa de sometimiento para el caudillo blanco, promovida por el presidente, para hacer cesar el *gobiernito* que ejercía dentro del gobierno del Estado, originado de pactos políticos solemnes; se siguió una revolución que hizo arder las campañas, en pocas semanas, y concluyó por una guerra civil de odio, de devastación, de exterminio de vidas y de fortunas.

En los cuatro meses largos corridos, desde el comienzo de la contienda, se ha demostrado que la revolución es impotente para vencer y derribar al presidente, con sus medios puestos en acción, y que el señor Batlle es impotente para dominar á la revolución, sin el previo aniquilamiento de la República, la cual va quedando, como lo pronosticábamos hace poso, como el casco de una estancia despoblada.

El partido blanco ha comprobado que es un partido de opinión, popular y de poderosos elementos. Solamente con una potencia de esa índole es concebible que un partido ponga al país en armas, neutralice las fuerzas del gobierno, dueño de la capital y de la costa fluvial y marítima y sostenga con brío una guerra durante cuatro meses, en cuyo escenario los airados contendores se miran de igual á igual, respetándose precavidamente.

Pero, esa capacidad no alcanza hasta la opción de la victoria. El ejército revolucionario es suficientemente fuerte para imponer á sus enemigos una línea de conducta circunspecta y cautelosa, en el desarrollo de su persecución. Si su inferioridad fuese muy pronunciada, habría sido ya atacado resueltamente y sin precauciones. Las mismas *victorias*, cantadas por unos y por otros en los últimos días prueban concluyentemente lo que decimos.

El mismo plan estratégico que se desarrolla demuestra claramente que ninguno de los adversarios se siente con elementos bastantes para requerir al adversario, cuyo contacto es evitado con rara destreza.

Luego, pues, es una guerra á muerte, que consiste en evitar la batalla decisiva de los destinos de los contendientes. Síguese lógicamente, que es una guerra esencialmente de exterminio del haber de la patria y de quebrantamiento de la concordia de la familia que la constituye.

En estas condiciones, la continuación de esa guerra desastrosa, la más calamitosa de todas las congéneres, no puede realizarse bajo las invocaciones del patriotismo, puesto que se caracteriza como una guerra contra la comunión nacional.

El presidente Batlle la prosigue con ardor y fiereza, en nombre del principio de autoridad, que quiere conservar íntegramente. El país debe sucumbir, entonces, para que ese ciudadano conserve el título de primer magistrado de la República. Ninguna asamblea constituyente instituye la autoridad pública munida de tan horroroso privilegio, ni le confiere la misión de arruinar al país en aras de su conservación.

El partido revolucionario, á su vez, resiste enérgicamente la condición de la paz dictada por el presidente, que es el desarme liso y llano, el depósito de sus armas en los parques nacionales y su sometimiento al gobierno constituído. Esa es la derrota sin la batalla infausta, y prefiere continuar la guerra civil, sus horizontes, con todas sus calamidades.

El duelo es á muerte, pero en el lance, más que la vida de los contendientes, se juega la fortuna, el crédito, la vida misma de la Nación, destruída gradualmente, día por día, por unos y otros y por ambos conjuntamente.

Los enconos profundizan, entre tanto: enconos que son viveros de venganzas implacables, gérmenes de futuras revoluciones y conjuraciones tenebrosas. Los haberes privados merman, la producción del suelo languidece; el suelo uruguayo se despuebla, por la doble acción de la emigración y del plomo fratricida. La República Argentina hospeda hoy á muchos millares de orientales y de familias, cuyo número crece cotidianamente.

¿Se han agotado acaso las energías nacionales que conservan á los pueblos y los sustraen á las garras de las crisis pavorosas que, en horas aciagas, ponen en estado de problema su existencia misma? ¿No hay medios hábiles de pacificación?

Las respuestas afirmativas son desconsolantes. Preferimos la negativa. No es concebible que los hijos de una nación culta, de probada alma valerosa, capaz de todos los sacrificios, arruinen á la misma, conscientemente, como el suicida fatalmente condenado á morir.

A los hombres del gobierno y á sus consejeros influyentes, que lo alientan y que acaso exacerban sus impulsos bélicos, nos dirigimos en primer término, para llamarles la atención sobre el cuadro de desolación que presenta su patria, cuya fortuna sucumbe en sus manos. Los exhortamos á que mediten sobre la anarquía de los espíritus enconados, que quebranta la armonía y hasta los vínculos de solidaridad de la familia uruguaya, haciendo imposible el gobierno regular y pacífico, quien sabe por cuántos años. Piensen además en que la prolongación de la desastrosa guerra puede llegar á modificar la posición de los neutrales vecinos, hondamente perjudicados por ella en sus intereses.

A la viril opinión independiente de Montevideo, nos dirigimos finalmente para recordarle que una actitud resuelta de su parte, pudiera cambiar la faz de la horrenda crisis y abrir cauces que conduzcan á la pacificación. Es este un deber de patriotismo que invocamos en este día glorioso en sus recuerdos también, para la República Oriental del Uruguay.

MÍMICA TEATRAL É INSTRUCCIÓN GUERRERA

EL PASO DE... FIESTAS CONDENADO EN ALEMANIA

La verdadera preparación á la guerra, objetivo fundamental de la existencia de los ejércitos, tiene tan vasto campo de acción y es tan imperiosa la necesidad de reducir, al mínimo, el tiempo de instrucción que, estadistas y profesionales bien intencionados se empeñan en solucionar lo más esencial del trabajo, á fin de dar todas las preferencias á aquello de más inmediata aplicación en las operaciones y en el combate.

Sobre este punto no cabe discrepancia de ideas ó propósitos: el principio orgánico y la tendencia consiguiente, tienen ya las formas del axioma y del ideal: *obtener en un mínimo de tiempo y de sacrificios del ciudadano en armas, el máximo de instrucción útil en la guerra.*

De aquí se deduce una serie de reglas, á cual más lógicas y sobre todo el interés capitalísimo del mejor aprovechamiento del período de enseñanza, para completar en el más breve plazo y con la menor fatiga, la preparación guerrera del soldado.

Todo el tiempo empleado en frivolidades ó en exhibiciones inútiles, es tiempo lastimosamente perdido en perjuicio del resultado final y del mismo ciudadano, tanto por la mayor duración del servicio militar, cuanto por el desgaste estéril de la mejor época de su vida, el tiempo feliz de la juventud con todas sus virilidades y encantos.

El patriotismo tiene, es cierto, sus exigencias é impone grandes sacrificios cuando llega la hora crítica de las grandes responsabilidades en que no se discuten las órdenes y en que todo es abnegación; pero, también es cierto que toda explotación de ese mismo patriotismo es simplemente criminal, por que se pierde la noción clara de la patria y se pervierte el sentimiento hasta el extremo de no ver en el engranage del comando, sino los instrumentos de una expoliación odiosa.

Puede discutirse el plan de organización de la potencia militar, cabe la disparidad de tendencias ó miras en cuanto al sistema del reclutamiento ó, mejor dicho, sobre los procedimientos más eficaces para solucionar prácticamente el problema de la instrucción guerrera; pero, una vez adoptado, por ejemplo, el período de servicio, el mismo sentido común aconseja la adopción del camino más corto y más cómodo para la mejor utilización del tiempo.

El programa del trabajo ó, si se quiere, el horario de la más conveniente distribución del tiempo, se impone en el ejército como en cualquier otro instituto de educación de la juventud.

Pues bien: ese programa de estudios, ese horario que es el alma de la ordenación del trabajo diario, no se le ha ocurrido hasta hoy al Ministro de la Guerra, ni á los inspectores de armas; pero como sienten la necesidad de llenar con algo el gran marco vacío de la verdadera instrucción militar, se busca, se inventa, ó se imita todas las privalidades de la mímica teatral ó de la vida cortesana. De ahí la innovación de la antigua columna de honor y la dislocación antimilitar de las unidades sin más interés que el impresionismo; de ahí el saludo con la espada, el saludo á la bandera, el paso de desfile etc., etc.

Y estos detalles pueriles, estas mímicas que ya no condicen con el sentido práctico de la época, tienen todos los honores de una reglamentación minuciosa, y su incorporación oficial en los textos de enseñanza militar, como si se tratara de un capítulo fundamental de la preparación del soldado.

En el paso de desfile, por ejemplo, la innovación ó resurrección del antiguo paso de frente, es tan nimia é insignificante que no merece los honores de una crítica analítica, sustancial, pero no podemos dejar sin anotar una curiosa coincidencia.

El número 101 del *Boletín Militar*, y el 104 de la "Revista" del mismo Boletín, aparecieron simultáneamente.

En el primero el Ministro de la Guerra, da á conocer al ejército el acontecimiento de la innovación introducida en el reglamento de infantería, adoptando oficialmente el paso de desfile, después de 18 meses de largos ensayos y discusiones sobre su bondad.

En el segundo, el mismo Ministerio de la Guerra comunica también al ejército, que ese mismo *paso de parada* es hoy enérgicamente combatido en Alemania por órganos autorizados como el *Militar Wochenblat.*

Y, la "Revista del Boletín Militar" argentino, inspirada en el *Militar Wochenblatt*, dice textualmente: "...el paso de parada no hace falta al soldado en la guerra.

En cuanto á la preparación para la instrucción, durante el tiempo de paz, las tropas que aprenden el paso de parada, no sabrán por eso resistir mejor las fatigas de la marcha, ni serán más fuertes y ágiles, *ni les hace falta aquel paso para los desfiles.* Luego sería muy conveniente emplear el tiempo, de suyo tan corto con el servicio de dos años, para ejercicios de otra índole etc."

Como se ve el mismo Ministerio de la Guerra condena su propia obra, ó, lo que es más probable, no se ha dado cuenta de que los párrafos transcriptos de la "Revista del Boletín", son la mejor crítica del agregado hecho á los reglamentos de infantería, es decir, que borraba con el codo lo que había escrito con la mano.

Esto por lo menos denuncia el desorden reinante en el departamento de guerra, pues estas incongruencias y contradicciones prueban la carencia absoluta de una dirección consciente y de un control siquiera mediano.

Aparte estas dislocaciones orgánicas, el hecho tiene un significado aun más deprimente para el pretendido progreso de la institución. Quiere decir, que el ejército argentino *modernizado* por el actual Ministro, adopta una mímica de algunos ejércitos europeos, precisamente en el momento en que estos empiezan á darse cuenta de su ridiculez é inutilidad, y reclaman á voz en cuello su supresión, para dejar á salvo la seriedad de los procedimientos militares.

He ahí una vez más trazada con lineamientos indelebles, la verdadera característica del "creador del ejército argentino", según la fórmula consagrada por el general Roca.

CONGRESO

CÁMARA DE SENADORES

Se reunió ayer el Senado con 19 senadores. Abierta la sesión se dió lectura de una nota en la que el P. E. invita á los senadores al Tedéum que se celebrará hoy en la catedral.

—Leyóse también otra nota del gobernador de Mendoza invitando á los senadores á concurrir á las fiestas que van á celebrarse el 5 de Junio próximo en la capital de aquella provincia con motivo de la inauguración de la estatua del general San Martín.

Con motivo de esta invitación se resolvió comisionar á los senadores Alvarez y Villanueva (E.), que se encuentran actualmente en Mendoza para que representen al Senado en dichas fiestas. Se resolvió también por indicación del senador Mantilla que el Senado envíe una placa conmemorativa del acto, la cual será colocada en el monumento que va á inaugurarse.

—Los empleados de la aduana del Rosario piden que se suprima el descuento del 5 o o que se les hace de sus sueldos para la formación de la caja del montepío civil, y que se les devuelva el importe de lo que por el mismo concepto se les ha descontado hasta la fecha.

Esta solicitud fué destinada á las comisiones de legislación y de hacienda, que son las encargadas de estudiar el proyecto de ley de montepío civil que mandó en revisión el año pasado la Cámara de Diputados.

—Se destinaron á la comisión de peticiones varias solicitudes de pensión.

—La secretaría dió cuenta de que se ha constituído la comisión de legislación nombrando presidente al señor Palacio y secretario al señor Puccio.

—La comisión de negocios constitucionales ha despachado el proyecto mandado hace pocos días por el P. E. sobre límites con Chile. Ese proyecto es aprobatorio del convenio celebrado el 2 de Mayo corriente en esta capital con el plenipotenciario chileno para facilitar la demarcación material de la frontera definitiva entre ambos países al Norte del paralelo de 23 grados de latitud Sur.

El dictamen de la comisión se destinó á la orden del día para la sesión del jueves.

El senador Villanueva (B.) presentó una minuta de comunicación al P. E. pidiendo á éste informes sobre los puntos siguientes:

1º Cuáles son las causas de la baja del precio en Inglaterra de las carnes remitidas por los frigoríficos.

2º Qué medidas se proyectan para abrir nuevos mercados en otros países para las carnes frías y animales en pie.

3º Qué probabilidades hay de obtener del gobierno del Brasil la rebaja del impuesto al tasajo.

4º Qué motivos han impedido dar cumplimiento al levantamiento del censo ganadero de la República.

Al fundar esta minuta su autor dijo que el objeto de ella era subsanar una deficiencia del mensaje mandado por el P. E. al Congreso el día de la apertura de éste.

Según informes que tenía, la exportación de productos de la ganadería, había disminuido en cuatro ó cinco millones de pesos durante el primer trimestre del corriente año. Si el dato era cierto y si continuaba disminuyendo la exportación acabaría por formarse una situación por demás angustiosa para la industria ganadera que era necesario prevenir por todos los medios.

La minuta fué aprobada sobre tablas.

Terminada la sesión pública se constituyó el Senado en sesión secreta. Esta fué muy breve, y según se decía en antesalas quedó aplazado para otra sesión lo pertinente al acuerdo solicitado por el P. E. para hacer varios nombramientos.

COMISIÓN MUNICIPAL

Se reunió ayer en sesión la Comisión Municipal.

EXONERACIÓN DE IMPUESTOS DE TEATRO

Se leyó un mensaje de la Intendencia acompañando una solicitud de la empresa del teatro de la Opera, que pide exoneración de impuestos por la presente temporada.

Pasó á estudio de la comisión de hacienda.

PLAZA DE ITALIA

Suscrito por los señores Susini, Rodríguez Larreta, Devoto y Aguirre, se presentó un proyecto de ordenanza por el que se da el nombre de Plaza Italia á la plazoleta situada frente á los portones de Palermo, donde se levantará la estatua de Garibaldi.

Fundado el proyecto por el doctor Susini, se acordó, por moción del doctor Rodríguez Larreta, que fuera considerado en la sesión próxima.

PLANTACIÓN DE ÁRBOLES

Fué tratada y aprobada sobre tablas una minuta de comunicación á la Intendencia, indicándole la conveniencia de proceder á la plantación de árboles en el cementerio del Oeste y calles que lo circundan, para evitar la ingrata vista que presenta.

EL IMPUESTO DE ANÁLISIS

El doctor Susini hizo moción para que fuera tratado preferentemente un despacho de la comisión de presupuesto en el proyecto de la Intendencia relativo al impuesto de análisis.

La comisión, en su despacho, después de recordar las dificultades y frecuentes reclamaciones que ha motivado este impuesto, en la forma de percepción que proyectaba la Intendencia, aconsejaba no se aceptara el proyecto y fuese derogado además el impuesto adicional que se estableció el año anterior para las casas que expendan bebidas alcohólicas.

El señor Aguirre se opuso á esta sanción inmediata de un asunto que, á su juicio, merecía un estudio más detenido.

El doctor Susini dijo que su insistencia era para que quedara constancia que es á la Comisión Municipal á la que corresponde la iniciativa en la rebaja de los impuestos á las sustancias alimenticias, como lo demuestra la minuta dirigida á la Intendencia para que gestione la incorporación á las rentas municipales de las patentes de las casas de comestibles, para refundir los impuestos de patentes y análisis, evitando así las molestias que hoy se ocasionan á los contribuyentes.

Votada la moción del doctor Susini para que este asunto fuera tratado sobre tablas, no obtuvo el apoyo necesario, por lo que fué destinado á la orden del día.

NUEVO CENSO DEL MUNICIPIO

Sin discusión se aprobó el despacho de la comisión de hacienda en el proyecto de la Intendencia por el que se dispone practicar un censo general del municipio, que comprenda la población, los edificios, comercio, industrias y todas las investigaciones que se juzgue de interés agregar.

Durante el corriente año la Intendencia podrá invertir en estos trabajos hasta la suma de 20.000 pesos.

TRANVÍA LA CAPITAL

De acuerdo con un despacho de la comisión de obras públicas, se concedió la prórroga solicitada de los plazos establecidos en la concesión de la empresa del tranvía La Capital, para entregar al servicio público el ramal al Puente Alsina, concedido por ordenanza del año pasado.

OBRAS DE PAVIMENTACIÓN

Se destinó á estudio de la comisión de hacienda el proyecto de la Intendencia relativo á la pavimentación de la calle Las Heras desde Canning hasta los portones de Palermo, en vista del considerable gasto que representa para la Municipalidad, á la que correspondería el pago de los frentes de los jardines Botánico y Zoológico, en toda su extensión.

Fueron aprobadas las obras de pavimentación ejecutadas en el Paseo de Julio entre Charcas y Maipú y se autorizó á la Intendencia para licitar la pavimentación de madera de la calle México de Perú á Bolívar, donde se encuentra situada la Biblioteca Nacional, como asimismo para el afirmado de granito de la avenida Rosales entre Cangallo y Corrientes y Gallo entre Melo y Gutiérrez.

LA PATENTE DE LOS CARROS

Accediendo á una petición de la sociedad Propietarios de Carros, se resolvió modificar la ordenanza de impuestos en cuanto se refiere á la patente de los carros de carga, en esta forma:

Carros de 4 ruedas y 3 caballos, de 5001 kilos á 5.000 kilos, 120 pesos.

Se acordó modificar igualmente, como lo aconsejaba la comisión de presupuesto, el impuesto correspondiente á los cafés conciertos, los que pagarán 1.000 pesos.

TRIBUNALES

Pleito sobre construcciones—Un procedimiento recomendable para abreviar los pleitos.

Los señores Arnot Leslie de esta plaza demandaron á la compañía de Seguros Royal por el pago de algunas construcciones hechas en el gran edificio de la compañía calle Bartolomé Mitre y San Martín y por el pago de algunos materiales introducidos por ellos en la obra y que habían sufrido averías.

Se plantearon dos cuestiones en el pleito: una de derecho y otra de hecho.

Los abogados de ambas partes á fin de evitar largas y onerosas tramitaciones para fijar el valor de las obras y materiales, celebraron un acuerdo de partes en virtud del cual se defería al juez la resolución de la cuestión de derecho, dejando para un arbitraje pericial la cuestión de hecho, en caso de que la compañía fuera condenada en la primera.

La compañía pidió el rechazo de la demanda fundándose en que ella había contratado la obra y la provisión y colocación de todos los materiales con la firma Castells y Scala, de cuyo contrato tenían conocimiento de los señores Arnot, Leslie y Cª, habiendo además esta firma entregado los materiales de dichos constructores y recibido de ellos el precio.

Sostenía, además, que la elección de los gustos, calidades y precios, por los empleados de la compañía, no obligaban á esta á pagar su valor.

En consecuencia tampoco tenían los señores Arnot, Leslie y Cª, privilegio alguno sobre los materiales provistos para la obra, habiendo presentado la compañía documentos que prueban que pagó á los constructores el valor de la obra incluyendo los materiales y trabajos de la casa de los señores Leslie y compañía.

El juez de comercio falló ayer el pleito de acuerdo con lo alegado por la compañía condenando en las costas á los señores Leslie y compañía.

Fallo de una demanda contra la Nación

El juez federal doctor Urdinarrain ha dictado sentencia en la demanda que habían interpuesto los señores Devoto Rocha, Varando, destilería Franco Argentina y otros, contra el Gobierno nacional, para que se le condenara á devolverles las sumas que se les había cobrado indebidamente en concepto de impuesto al alcohol, antes de dictarse la ley respectiva.

El juez, resolviendo la cuestión, declara que el Poder Ejecutivo no ha procedido en su carácter de persona jurídica, y por consiguiente la demanda no puede dirigirse contra la Nación en tal carácter, sino como estado soberano.

Que la ley 3952, al autorizar á los particulares para demandar á la Nación, sin ne- se refiere á las demandas que se dirigen á se defiere á las demandas que se dirigen á ella en su carácter de persona jurídica, según lo expresa el artículo 1º de dicha ley.

Que los casos no regidos en esa ley en virtud del principio de soberanía é independencia de los poderes, la Nación, como estado soberano, ó el Gobierno nacional, no pueden ser sometidos á los tribunales de justicia sin el previo consentimiento del Congreso; fundamentos por los que el juez resuelve que carece de jurisdicción para conocer en el juicio.

Orden de baja de un conscripto

El conscripto Juan Minervini se había presentado ante el juez federal doctor Ferrer para solicitar su baja, fundado en que arbitrariamente había sido obligado á prestar servicio militar en el batallón del Tren, no obstante no tener la talla que marcaba la ley, pues apenas medía un metro y cincuenta y dos centímetros.

El juez declara que el artículo 50 de la reglamentación de la ley 4031 establece terminantemente que quedan exceptuados de todo servicio los que tengan menor talla de un metro y cincuenta y dos centímetros, y que la limitación de ese artículo importa un caso de imposibilidad física comprendido en el inciso A del artículo 100 de la citada ley, por lo que declara exceptuado al recurrente, y ordena al Ministro de la Guerra que proceda á ordenar su inmediata libertad.

Demanda contra la provincia de Entre Ríos

El señor Rafael Gismani se ha presentado ante la Corte Nacional para demandar al gobierno de la provincia de Entre Ríos por cobro de pesos.

Manifiesta que en su carácter de calígrafo dicho gobierno le encomendó la revisación de varias firmas puestas al pie de títulos de propiedad presentados en un valioso juicio seguido por los herederos de Denis contra dicho gobierno, sobre reclamaciones de unos campos, y termina pidiendo que se condene al demandado á pagarle la suma de 4.000 pesos, importe de sus honorarios, con más las costas del juicio.

Asuntos comerciales

El juez Dr. Méndez ha dictado una resolución aprobando el concordato de 15 ojo celebrado entre el comerciante don Carlos Bataglia y sus acreedores.

—El mismo juez ha mandado pasar á la justicia de instrucción los antecedentes del concurso formado á don Atilio Franciosi, en virtud de haber informado el contador señor Colombo que la quiebra debe declararse culpable.

—La Cámara de Apelaciones ha concedido diez días de licencia al juez Dr. Peyret, quien se encuentra enfermo. Atenderá el despacho el juez Dr. Amuchástegui.

Causas criminales

La Cámara de Apelaciones ha impuesto la pena de tres años de prisión en Tierra del Fuego á José García, por el delito de hurto, y la pena de un año de prisión á Eduardo Macchi, por disparo de arma de fuego.

La circulación de estampillas de impuestos falsas

El juez federal doctor Astigueta, al resolver en primer instancia el proceso formado á Benito Parera, por circular estampillas de impuestos internos falsas, lo condenó á sufrir la pena de diez años de presidio y á pagar una multa de mil pesos y las costas procesales.

La Cámara ha confirmado con costas el fallo del juez.

Asuntos de aduana

El tribunal federal ha confirmado la sentencia dictada por el juez doctor Astigueta, en el juicio seguido contra los señores Luis Dreyfus y compañía, á quienes se les acusaba de haber introducido en plaza, sin satisfacer los derechos respectivos, noventa y dos bolsas de trigo, procedentes de la República Oriental.

El fallo de primera instancia absolvió de culpa y cargo á los acusados.

Nulidad de matrimonio

El juez doctor Williams ha fallado ayer el juicio que inició doña Manuela G. R., en la secretaría Giménez Zapiola, con el propósito de que se declarara judicialmente la nulidad del matrimonio celebrado por don Manuel S. con doña Rosa L., el 24 de Diciembre de 1898.

La actora fundaba su demanda en el hecho de haberse contraído esa unión estando subsistente la que ella había realizado con don Manuel S., el 24 de Octubre de 1888.

El juez, después de estudiar todos los antecedentes del litigio, declara nulo el matrimonio y ordena que pasen los antecedentes al juez de instrucción y que las costas se abonen por el vencido.

Daños y perjuicios

Ante el juzgado del doctor Arana, secretaría del doctor Fraguero, se presentó ayer don Florentino de Luca, para demandar á don César Gallarini y á don Adolfo Meabe por indemnización de daños y perjuicios que estima en 50.000 pesos.

El actor expresa en su escrito que los daños y perjuicios que reclama proceden del desalojo violento de la casa que le alquilaba Gallarini, en la calle Callao 410 al 414, medida judicial que fué decretada por el señor Meabe, cuando era juez de paz de la sección 7ª. Agrega que Gallarini se presentó ante el juzgado para solicitar el desalojo contando con la parcialidad de Meabe.

La Cámara federal falló ayer en instancia definitiva el pleito que entabló don Juan Amuxátegui contra la empresa del ferrocarril Gran Oeste Argentino, por daños y perjuicios que le ha irrogado la muerte de un hijo menor de edad que trabajaba al servicio de aquella como palanquero, y que murió en el incendio de un furgón de un tren en marcha.

El juez federal de Mendoza, doctor Salvá, absolvió al ferrocarril porque no se había probado la responsabilidad de la empresa ni los daños causados, y la Cámara ha confirmado en todas sus partes ese fallo.

—También ha resuelto el mismo tribunal de apelación el juicio que inició don Pedro Vidal contra la empresa del ferrocarril al Pacífico, por daños y perjuicios causados con la muerte de su hijo Eduardo, que ocurrió en los talleres de la compañía mientras trabajaba.

El juez federal doctor Urdinarrain absolvió á la empresa y el tribunal confirma su sentencia.

NOTICIAS MUNICIPALES

LAS INHUMACIONES EN EL CEMENTERIO DEL OESTE

UNA DENUNCIA GRAVE

El jefe de la sección Belgrano hizo saber que, debido á las deficiencias de los ataúdes que se depositan en las bóvedas del cementerio del Oeste, éstos se rompen con facilidad y dejan los cuerpos en descubierto, con positivo peligro para la higiene, tanto más cuanto se trata de fallecidos de enfermedades contagiosas.

Requerido el informe de la dirección sanitaria, ésta ha manifestado que el hecho es cierto y que ello es debido á que no se cumplen la ordenanza y reglamentos respectivos porque las empresas no emplean los cajones á que esa ordenanza se refiere, y porque como no existe inspección pueden impunemente violarla.

En vista de la gravedad del hecho, cree la dirección sanitaria que debe crearse un impuesto de 10 pesos por cada inhumación en bóveda, que sería pagado por l[as] empresas de pompas fúnebres y con su producto costear el sueldo de cinco empleados médicos, los que tendrían por misión verificar en cada caso el cumplimiento de la ordenanza mencionada.

Traslación y depósito de cadáveres

Por razones de orden higiénico, la dirección sanitaria ha sometido á la aprobación de la Intendencia un proyecto de ordenanza, por el cual se prohibe la traslación y depósito de cadáveres en otros sitios que los cementerios ó obituarios especialmente destinados á ese objeto.

Cuando se trate de traslaciones de cadáveres para ser embarcados ú de otros casos especiales ó imprevistos, intervendrá la dirección sanitaria á los fines de la autorización correspondiente.

Las empresas fúnebres que infrinjan esta disposición serán penadas con una multa de 100 pesos.

Personal del Parque 3 de Febrero

A resolución de la Comisión Municipal ha enviado la Intendencia un pedido de la dirección de paseos, sobre aumento de sueldo al personal del parque 3 de Febrero.

Entrega de valores

Ha dispuesto la Intendencia que los valores que necesita la oficina de rentas sean pedidos con 15 días de anticipación, debiendo que tengan disponibles.

Protección á los animales

Con motivo de una denuncia de la sociedad protectora de animales Sarmiento, respecto de los malos tratamientos que una buena parte de los concurrentes hace objeto á los animales del Jardín Zoológico, el director de dicho establecimiento ha informado que en efecto no tiene duda que una parte del público, la menos numerosa, que visita ese jardín en los días de entrada libre no tiene á veces el suficiente discernimiento para comprender que los animales expuestos no deben ser molestados.

---

(5)

PHINEAS TAYLOR BARNUM

EL ARTE DE HACER MILLONES

Al salir de la imprenta las acciones del Museo Scudder eran "papeles mojados", en toda la extensión de la palabra; no había persona sensata que diera por ellas un solo centavo.

Aproveché el momento, y yendo á ver al informal vendedor, le dije:

—Tiene usted en su poder 1.000 dollars; ¿cuándo piensa usted recibir los 14.000 restantes?

—El comprador se ha comprometido á saldar su crédito el 26 de Diciembre próximo—me contestó aquel hombre antipático.—De no cumplir lo estipulado, me guardaré los 1.000 de señal y quedaré otra vez poseedor del Museo.

—Pues, amigo mío,—repliqué.—considérese usted ya libre de toda obligación. El 26 de Diciembre no recibirá usted la cantidad convenida. Y, en este caso, estoy dispuesto á que nos entendamos de nuevo; pero con la condición de que quede firmado ahora mismo el contrato de venta vuecedero, claro está, únicamente al quedar anulado el de esos señores por falta de pago.

—*¡All right!* Formalicemos el documento. Ahora le ruego que guarde completa reserva acerca de lo que entre nosotros existe.

—Tengo más interés que usted en ser discreto.

Una vez en mi bolsillo el contrato, deslicé entre mis relaciones la especie de "haberme dejado quitar de las manos el Museo Scudder, por un descuido incomprensible..." Entretanto, la "medicina periodística" hacía su efecto. El 6 de Diciembre llegaba á mi poder una carta de la nueva gerencia del Museo, invitándome á celebrar una entrevista. El enemigo pedía armisticio.

Abreviando; el presidente de la Sociedad me ofrecía el puesto de director del Museo, con 3.000 dollars de sueldo al año. Sin una observación acepté. Al salir, después de dirigirme algunos irónicos elogios, insinuó el jefe de la cuadrilla, al parecer sin dar importancia á la cosa:

—¡Bueno, querido Barnum! Y, á propósito: ¿seguirán los periódicos satíricos su campaña contra el Museo? ¡Qué necios! *De todos modos, sería conveniente que nos dejasen en paz.* Una empresa seria como ésta debe hallarse á cubierto de chistes y bromas. ¿Comprende usted, querido Barnum?

—Comprendo, señor presidente. Barnum hará su deber: sirvo á quien me paga—contesté muy grave.

¡Pobrecillos! Creían tenerme cogido, y eran ellos los presos. Mi contrato como director empresario á ser efectivo el día 1º de Enero.

El 26 de Diciembre se creían mis adversarios tan seguros de toda concurrencia, que ni aún se tomaron el trabajo de excusarse ante el vendedor del Museo por no haber podido entregarle los 14.000 dollars estipulados. En cambio, Barnum fué puntual á la cita. Minutos antes de las doce me personé en el Museo, acompañado de un notario y de mi amigo Olmstead. Firmamos, y un cuarto de hora después envié á su destino el siguiente billetito:

"A los directores de la Sociedad (en formación) para la compra del Museo Scudder. —Queridos señores: Tengo el gusto de comunicarles que sus nombres son los primeros inscritos en la lista de entradas de favor de mi establecimiento.—Phineas Barnum, propietario del *Museo Americano* antes *Museo Scudder*."

VI

El aroma de los millones.—El Museo Americano.—El arte de instruir deleitando.—Aparición del Teatro moral.—Cómo se atrae al público.—Los ladrillos mágicos.—El 4 de Julio.

Por entonces empezó á llegar á mis narices un fuerte olor á millones. Mi estrella comenzaba á brillar de nuevo. Lo malo era que ínterin llegaba el momento de codearme con los capitalistas, debía cerca de 12.000 dollars, sin incluir en esa cifra los 5.000 del arrendamiento del Museo.

Lejos de desanimarme púseme á trabajar con más entusiasmo que nunca. Ocho días después, mientras tomaba unos emparedados en la administración del Museo, vi entrar á Mr. Olmstead.

—¿Almuerza usted así siempre?—me dijo sonriendo.

—Sí, amigo mío—le contesté.—Desde el 27 de Diciembre hago todas mis comidas de este modo sumario, salvo los domingos, que los paso en familia. Y así continuaré en tanto deba un solo dollar.

—Pues, permítame que lo felicite; porque, con ese régimen, quedará usted libre de acreedores antes de un año.

—Tal creo, Mr. Olmstead.

Y creía bien. Doce meses más tarde el Museo era mío en absoluto y no debía un céntimo.

Con este golpe de vista que siempre fué mi rasgo característico, pronto comprendí lo que necesitaba el Museo para conquistar de un golpe la popularidad. Por de pronto, el nombre lo iba admirablemente... ¡Museo Americano! Aquel título era un hallazgo.

Los pueblos jóvenes como la América del Norte, son por demás sensibles á cuanto puede contribuir á recordarles su patriotismo de reciente fecha. La feliz denominación del Museo engrandeció de un golpe á los ojos del público lo que en sí no era más que un asunto comercial. Mi primer cuidado fué, por tanto, hacer pintar del modo más llamativo posible el nombre mágico. Recuerdo, que el artista encargado de la operación cumplió su misión á maravilla. El cartel, con letras rojas de un metro de altura, hacía detener el torrente de curiosos que desemboca á todas horas en roadway, la gran avenida neoyorquina, donde circula el mundo del trabajo y de los negocios, desde el amanecer hasta la puesta del sol.

Conseguido ésto, faltábame justificar el pretencioso título, y no sólo justificarlo, sino también sostenerlo.

Scudder, hombre instruído y listo, que había ya presentido los recursos que ofrece á los espíritus audaces la nativa ingenuidad del pueblo americano, tardó muchos años en organizar el Museo. A más de las "curiosidades naturales" que encerraba, podían ser admiradas en sus vastos locales valiosísimas colecciones de patrióticas reliquias, ofrecidas por gentes tan vanidosas como espléndidas, objetos de escasa cuantía, considerados intrínsicamente, pero que por los recuerdos gloriosos que suscitaban en la imaginación de los buenos ciudadanos, eran verdaderos tesoros. Año tras año, el Museo, enriquecido por diarios donativos, había llegado á ser "el Museo" por excelencia; una especie de fondo común que pertenecía de un modo tácito al patrimonio de la nación.

Este sentimiento confuso, aunque vivo, donde entraban por partes iguales el respeto y el orgullo patriótico, y algunas cantidades de tontería y curiosidad, se encontraba formulado con exactitud en estas dos palabras: *Museo Americano.*

El interés del ignorante *boy* (1) neoyorquino era excitado por el título con tanta fuerza como el de los mismos padres, menos ignorantes, sin duda, pero desde luego poseedores de igual dosis de simplicidad.

Desde el primer momento vi claramente lo que debía ser el Museo Americano en una nueva metrópoli donde el espíritu puritano de nuestros orígenes tenía lo todo por crear en lo relativo á diversiones populares.

Sin perder minuto completé las colecciones de animales disecados del viejo Scudder, con otra de animales vivos, de los más raros. Orangutanes, rinocerontes, hipopótamos, osos grises y blancos, grandes serpientes, etc., fueron ingresando poco á poco en mis galerías zoológicas y convirtiéndolas en la "great attraction" del Nueva York que se divierte. Y no fué esto solo. Deseando atraer al Museo el Nueva York que estudia, hice construir salas de conferencias, anfiteatros y gabinetes de historia natural, donde además de hallarse expuestos los fenómenos más interesantes, podían entregarse los sabios á sus especulaciones científicas, ante un público de hombres ansiosos de saber.

En mi Museo es donde aparecieron por primera vez—pues tampoco descuidaba Phineas Barnum la parte puramente curiosa—las pulgas sabias, los perros equilibristas, los juglares á la moderna, los autómatas y ventrílocuos y otros espectáculos "sensacionales", como los "hombres archigordos", los "esqueletos vivientes", las "damas liliputienses" y además engendros monstruosos de la naturaleza.

"Educar y divertir": he ahí el programa que me había impuesto para llegar al corazón de las multitudes americanas, constituídas por niños grandes ávidos de aprender sin necesidad de esfuerzo mental alguno.

Firme en ese propósito ideé espectáculos desconocidos hasta entonces y que luego fueron imitados en todo el mundo bajo las distintas denominaciones de "Panoramas", "Grutas mágicas", "Cabezas parlantes", etc. Todos ellos excelentes, como es sabido, para satisfacer esa tendencia hacia lo maravilloso que sienten los humanos en general... y mis compatriotas en particular.

En una sala *ad hoc* exhibíanse los mejores modelos de las artes mecánicas, con profesores encargados de demostrar su manejo. Había allí, por docenas, máquinas de coser, de hacer calceta, de hilar, de mil cosas encomendadas antes á la habilidad manual.

Pero el gran invento, el *clou* del Museo, fué mi *Teatro Moral*. Todo el que conoce el carácter del pueblo americano, sus alardes de sentimentalismo religioso, su inclinación por las predicaciones bíblicas, su afectado desvío hacia todo lo que puede herir la decencia pública y, al mismo tiempo, su fanatismo por la escena, comprenderá que el *Teatro Moral* era una idea felicísima.

En pocos días quedó terminado un salón de espectáculos, donde los mejores artistas de la época representaron "La cabaña de Tom", "Moisés en Egipto", "José y sus hermanos", "El borracho" y otras obras por el estilo.

Historia y leyendas; todo el Antiguo y el Nuevo Testamento y las parábolas, puestas en acción; templo, escuela, museo y teatro en una idea; enciclopedia-biblioteca; lección experimental de cosas; educación y recreo; enseñanza sin esfuerzo, sin estudio sin investigaciones; en una palabra, el sueño del norteamericano, del hombre curioso y ocupado por excelencia; y esa multitud de conocimientos al alcance de todas las fortunas... El precio único de Barnum en todos sus espectáculos: 25 céntimos la entrada y 15 los niños y militares...

¡Recreo moral, instructivo y ameno! ¿Quién como Barnum?... Adelante, señores: ¡Bum!, ¡Bum!... ¡Chin!, ¡Chin!...

Gané el dinero á espuertas. Conservo aún las notas de mis recaudaciones en el Museo. Hallándome luego en Londres he comparado por curiosidad el número de entradas gratuitas del Jardín Zoológico, en un sólo día, con las de pago en el Museo Americano por aquella fecha y en igual espacio de tiempo. Pues bien: mi promedio de localidades vendidas era dos veces mayor que el total de visitantes del *Zoological Garden*. Para dar una idea de mis éxitos pecuniarios, baste decir que en la sala de espectáculos del Museo se acomodaban 3.000 espectadores, y que hubo sábados (1) en que se dieron doce *representaciones* con otros tantos llenos. ¡Pobres artistas!

Aquellos días excepcionales veíanse obligados á permanecer entre bastidores desde las once de la mañana hasta las once de la noche, y á hacer las comidas en sus cuartos, en los fosos ó en donde buenamente podían. ¡Cuántas celebridades futuras, en el drama y el canto, han dado sus primeros pasos en la escena de Barnum!

Se comprenderá que el *Museo Americano* haya sido durante muchos años mi negocio predilecto. Verdad es que á él debo esta fortuna conquistada, luchando á brazo partido con el destino. Sin el *Museo Americano* no existiría hoy Barnum. Tradújose mi agradecimiento hacia la maravillosa fábrica de dollars en sucesivas é importantes mejoras. No economicé nada para dotarla de toda clase de comodidades y perfeccionamientos; la amplié y la embellecí; dupliqué, tripliqué y aun quintupliqué su superficie; añadí nuevas edificaciones á las ya existentes; siempre incansable, jamás satisfecho, mirando sin cesar al porvenir...

Era mi plan que no transcurriera mucho sin que todo buen neoyorquino dejase de tener esta preocupación: *ver el Museo Barnum y... después de haberlo visto, verlo otra vez.*

Con objeto de realizar semejantes proyectos, púseme en actividad al todopoderoso é infalible reclamo. Sin mencionar los avisos cotidianos diseminados á diario en todos los periódicos, fuera preciso un diccionario en folio para enumerar los mil recursos ingeniosos que fuí ideando en beneficio de mi Benjamín. Vaya una muestra:

Vino un día á pedirme una limosna, hallándose sentado á la puerta del Museo, un desarrapado mozalbete. "Aquí tienes—le dije—veinticinco céntimos. Vete á almorzar y vuelve; tenemos que hablar. Te anticipo que, con un poco de buena voluntad por tu parte, puedes ganarte hasta dos dollars diarios."

Cuando regresó mi hombre le puse cuatro ladrillos en las manos y le expliqué lo que debía hacer. A unos quince metros de distancia del Museo, en pleno Broadway, depositó el muchacho uno de los ladrillos. Luego, metódicamente, y como hombre que lleva á cabo un trabajo delicadísimo y de gran trascendencia, fué colocando los restantes ladrillos de diez en diez pasos. Habíale yo encargado que realizase la misteriosa operación sin dirigir palabra á nadie ni contestar á cualquier pregunta que le fuese dirigida. Una vez que quedaron dispuestos los ladrillos en aquella forma, obligué al chico á dar [illegible] vueltas en torno de cada uno de ellos, sustituyéndolos, al terminar cada paseo, por uno de los inmediatos.

El asombro de los transeuntes al observar la extraña maniobra no reconoció límites. Formóse primero un grupo de seis ú ocho personas; luego aumentó el círculo á 50, á 60; á los diez minutos había [illegible] los cuatro ladrillos y el muchacho [illegible] curiosos. Juzgando que aquel era el momento de operar, hice una seña á mi [illegible], recogió éste los ladrillos, y penetró en el Museo seguido de los cinco centenares de [illegible]natas, quienes, como es de suponer, pagaron su correspondiente entrada. El [illegible] ladrillos repitió quince ó veinte [illegible] enigmáticos paseos, durante [illegible] días, y siempre con el mismo [illegible] motejará esto de recurso [illegible] Cierto. Pero, en definitiva, ¿qué [illegible] de las multitudes sino un [illegible]

(1) Niño, muchacho.

(1) Los domingos no son días de esparcimiento en la América protestante.

PÁGINAS DE HISTORIA

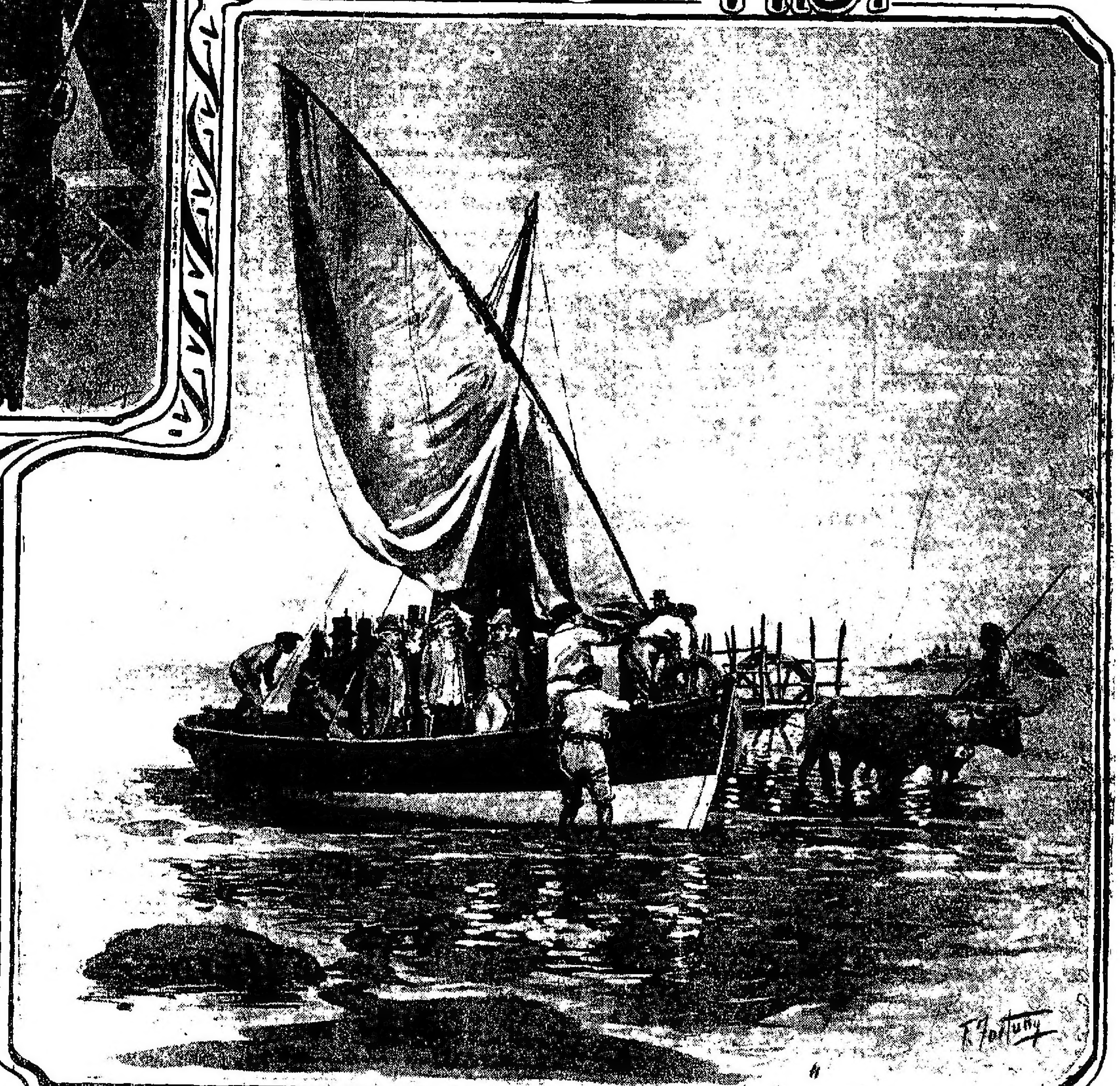

EL DÍA DE LA PATRIA

I

Por muchos años ha sido designado este día que [illegible] patria [illegible]

[illegible]

Estas naturales modificaciones [illegible] han determinado [illegible] en la manifestación del sentimiento patriótico. El pequeño hogar del año 1810 [illegible] ha abierto sus puertas á millares de familias europeas que nos [illegible] la de belleza para la formación de [illegible]

[illegible] Patria, sus vástagos, vínculos del presente con el porvenir, promesas firmes de la continuación indestructible de la obra colectiva, con voces infantiles entonando siempre el coro sagrado:

Sean eternos los laureles
Que supimos conseguir
Coronados de gloria vivamos
O juremos con gloria morir.

II

[illegible]

"Mil doscientos pesos divididos en doce suertes de cien pesos, [illegible] al socorro de doce soldados [illegible] quedado inútiles [illegible] en defensa de la patria."

El sorteo, de acuerdo con las disposiciones del decreto, [illegible] en la plaza histórica, "cerca de las casas consistoriales y en las tardes del 24 y 25". Hubo con asistencia de presencia, el Gobierno, el Cabildo, Cámara de Apelaciones, Consulado, jefes militares y el Cabildo eclesiástico. La demostración pública así arreglada por el Gobierno fué gratísima para el pueblo porque se enaltecía la virtud de las clases más desheredadas durante el período colonial y se estimulaba el sacrificio personal que los ciudadanos hacían en bien de la obra á que todos aspiraban. Los sacrificios tenían ya el premio de las gratitudes colectivas.

Durante cincuenta años, en épocas tranquilas y turbulentas, el aniversario fué festejado con el mismo entusiasmo, pero durante ese largo espacio de tiempo, también la obra material de la independencia fué realizada y la tradición empezaba á favorecer el florecimiento de los ideales más elevados del patriotismo.

Conquistado el territorio por la acción de las armas victoriosas, se armonizaron las tendencias de las diversos pueblos que lo habitaban, y cuando todos se revelaron animados por el amor á la independencia y á la libertad, quedó establecida *la Nacionalidad Argentina*. La organización jurídica más tarde, la reglamentación fundamental de los derechos y de los deberes, fundó la *República*, sobre la base de aquella nacionalidad. Invocando la protección de Dios fuente de toda razón, quedó jurada la constitución "para afianzar la justicia, consolidar la paz interior, proveer á la defensa común, promover el bienestar general, asegurar los beneficios de la libertad para nosotros, para nuestra posteridad y para todos los hombres del mundo que quieran habitar el suelo argentino."

III

Expresada la perennidad de la obra de Mayo, fué consagrada solemnemente. El "día de la Patria", se extendió, hasta hacer posible su expresión así: "la vida de la Patria" como la realización en los tiempos, del perfeccionamiento constante de la Nación, para asegurar á nosotros argentinos y á todos los hombres del mundo que quisieran vivir en este territorio, los beneficios de la libertad que forma el ideal más grande de la humanidad.

[illegible] es posible para el ciudadano prolongar [illegible] pensamiento hacia el pasado ó hacia el [illegible], inspirarse en la tradición de un esfuerzo colectivo, invocar sacrificios, abnegaciones, principios, herencia nacional que [illegible] y basarse en ella para seguir los [illegible], seguro de consumar una obra que, [illegible] que aparezca individualmente, [illegible] y benéfica en el conjunto para su [illegible] que le sea permitido [illegible] á la vida social.

LA DEPOSICIÓN DE UN VIRREY

MANIFESTACIÓN DE LA SOBERANÍA POPULAR

La deposición del virrey marqués de Sobremonte, su prisión y deportación á España en 1806 y 1807 son actos [illegible] de la formación del pueblo argentino [illegible] fueron los más propicios para la [illegible] de Mayo y debemos considerarlos [illegible]

Durante el período que comprende la conquista y [illegible] argentino y en los primeros [illegible], muchas veces fueron depuestos [illegible] gobernadores, capitanes generales [illegible] Fueron sin duda toleradas [illegible] funcionarios que no cumplían con las disposiciones del monarca español [illegible] la naturaleza de los tiempos [illegible] de lucha constante [illegible] por los guerreros [illegible] en la reacción general, obra exclusiva *del pueblo*.

Recordaremos á Felipe de Cáceres y á Diego Mendieta en el Paraguay, [illegible] fué aprisionado en Santa Fe cuando más estrecha [illegible] que también deportaron, con las seis clases de este virreinal.

La prisión fué decretada por el pueblo [illegible] Mendieta [illegible] Francisco Sierra.

[illegible] pudo cometer Mendieta, [illegible] el gobernador fué allí á buscarlo.

"Habíase divulgado luego por la ciudad la ida del gobernador á la iglesia [illegible] todos, igualmente los naturales que los españoles, [illegible] á Sierra por su moderación, acudió presto grande muchedumbre de pueblo por defender que su teniente no fuese maltratado, y encontrándose con él que le sacaban preso. Embistieron no menos armada con gran furor, y poniendo en libertad al teniente, dieron tras Mendieta quien se ingenió para escabullirse como lo consiguió, por más que empuñando una espada le fué Sierra á los alcances. Encerróse Mendieta en su casa, á la cual cercó el teniente con buen número de soldados, y de éstos, algunos más atrevidos estaban ya animados á pegarle fuego aquella noche, aunque sin orden del teniente. Súpolo Mendieta, y temiendo la ejecución, les rogó desde adentro con grande sumisión tuvieran lástima de él y le perdonaran la vida, que desde luego desistía del cargo de gobernador..."

Y así sucedió: llamóse al escribano público para que dejase jurídicamente constancia de la renuncia, y después, para mayor tranquilidad de los vecinos, fué deportado. Era la suprema ley del bienestar público, impuesta por el pueblo.

ESCUDO DE ARMAS DEL MARQUES DE SOBREMONTE

***

La misma ley le impuso el pueblo de Buenos Aires al "Virrey, Gobernador y Capitán general de las provincias del Río de la Plata y ciudad de Buenos Aires" marqués de Sobremonte, el 14 de Agosto de 1806 dos días después de la heroica reconquista de Buenos Aires.

Narraremos sencillamente el suceso.

El marqués de Sobremonte se hizo cargo del gobierno á la muerte del virrey mariscal Don Joaquín del Pino, y si bien era un hombre capaz para el mando supremo en tiempos tranquilos, "carecía de valor y de pericia militar", como lo demostró abundantemente con su vergonzosa huída á Córdoba, cuando la expedición inglesa, al mando del mayor general Guillermo Carr Beresford, se posesionó de Buenos Aires con gran asombro é indignación del pueblo que había sabido rechazar formidables ataques de famosos aventureros y piratas en épocas más tristes para la ciudad.

El hecho se realizó, extensamente [illegible] Sobremonte [illegible]

[illegible]

El debate fué largo, pero lo [illegible] revelaron á pesar de eso, el [illegible] que tenían en el [illegible] Todos querían quitar el mando militar al virrey para mayor seguridad del [illegible], pero se [illegible] semejante, extraño á la ley. Aceptaron entonces, el temperamento aconsejado por los miembros de la real audiencia, y cuando iba á darse por terminada la sesión del Congreso [illegible] *el pueblo* [illegible] de la autoridad militar á Santiago Liniers.

Esta conducta [illegible] causó enorme sorpresa. Llamado el Congreso [illegible] la ley que prohibía [illegible] porque eran privativas del virrey, quien á su vez debía delegarlas, lo que [illegible] Sobremonte [illegible]

Ya no podía el nombramiento de Liniers [illegible] el Congreso [illegible] de ninguna [illegible] del Cabildo, el pueblo [illegible] á la plaza salió con vítores al jefe de la reconquista y dió voces de muerte á los [illegible], señalándose como tal al representante del soberano absoluto.

***

Inmediatamente el Cabildo dirigió un oficio al virrey, diciéndole que "la capital había tenido la incomparable gloria de ser reconquistada por todo el vecindario que tomó las armas en unión de la expedición que vino de Montevideo al mando del capitán de navío de la real armada don Santiago Liniers" y que la junta general compuesta de los principales vecinos, "había acordado entre otras cosas, *a solicitud de todo el pueblo en públicas aclamaciones*, que para el efecto, se reconociese hasta la resolución de S. M. por gobernador político y militar de esta plaza á su reconquistador Liniers que sabría ponerla á cubierto del ataque de las armas británicas de que está amenazada de resultas del refuerzo pedido á la corte de Londres por la anterior entrega..." En el oficio se dejaba nuevamente constancia de que se le enviaba ese aviso en nombre de todo *el pueblo*."

Firmaban esta nota los miembros del Cabildo, señores Martín de Alzaga, Estevan Villanueva, José Santos Inchaurregui, Jerónimo Merino, Francisco Herrera, Manuel Ocampo, Francisco Belgrano, Martín Yaniz y Benito Iglesias.

Seis días después, el virrey marqués de Sobremonte, contestó fechando su oficio en Pontesuelas á 20 de Agosto de 1806, "...No hay otra autoridad—decía—que la del rey nuestro señor, que sea capaz de dividirme ó disminuirme el mando superior de virrey, gobernador y capitán general de las provincias del Río de la Plata y ciudad de Buenos Aires, *ni tampoco otro que ella, que pueda juzgar sobre el desacierto de mis disposiciones, asuntos tan evidentes que no se citará un solo cumplir su contrario, ni es posible [illegible] la voz común contra los derechos del soberano que están todos representados en la persona de su virrey*."

A regaño, que lo "manco dabá", era que el de [illegible] Liniers al ver "la aceptación de que gozaba en el pueblo y en las tropas", [illegible] hecho hasta entonces y lo haría en adelante si llegaba á creerlo necesario.

Se esperaba fundamentalmente, y [illegible] los efectos de su error [illegible] la gran autoridad que se había [illegible] en Buenos Aires del [illegible] del vacedoso virrey, [illegible] solamente de *diccho y de* [illegible] superior de un [illegible] del rey, sino también de [illegible]

***

Sobremonte después al dejar así contestado el Cabildo, siguió la marcha con [illegible] cordobesas [illegible] de Las Conchas, resolvió [illegible] Montevideo para defender aquella plaza. Allí le esperaba mayor vergüenza que la recogida en la fuga de Buenos Aires. Algunos meses después, nuevas fuerzas inglesas llegaron á Maldonado y á principios del año 1807, tomaron por asalto la plaza de Montevideo.

El virrey Sobremonte fué el principal responsable del desastre por su impericia militar, y por las disparatadas disposiciones que adoptó, entre las cuales sólo fué feliz para poner en salvo su persona, su familia y retirarse á la Colonia. La noticia de este nuevo desastre vinculado á la acción del primer funcionario de la Colonia, causó una penosa impresión en Buenos Aires, y como habían [illegible] fuerzas voluntarias y estas habían sido hostilizadas en su marcha por el virrey por simples cuestiones de etiqueta discutidas con los jefes, y se llegó á saber que, hasta las caballadas habían sido retiradas para señalar un fracaso en la expedición auxiliadora, *el pueblo* nuevamente entró en escena. Sobremonte, no aparecía sólo como un cobarde, sino como un traidor, y la grave sospecha movió toda la indignación popular.

No era posible disimularle los hechos denotan en contra de un funcionario que ni siquiera había sabido abandonar sus imperticias [illegible] para salvar su autoridad, [illegible] tiempo había [illegible] un aliado eficaz contra la [illegible] por las tropas británicas. Las mismas clases privilegiadas de funcionarios [illegible] que lo habían defendido cuando el congreso del año 1806 le quitó el mando de las fuerzas, lo abandonaban á su destino, temerosas de aumentar la irritación popular con la menor defensa que de él intentaran, y el pueblo, consideraba un peligro dejarlo vivir en libertad ó mantenerlo en el territorio del virreynato.

Su destitución estaba ya resuelta, pero el pueblo en manifestación tumultuosa llegó nuevamente hasta las puertas del Cabildo y exigió que á la destitución, se agregase la prisión y deportación. Así se acordó, confirmándose en el mando al jefe de la reconquista don Santiago Liniers.

Temíase sin embargo que el virrey opusiera resistencia, y para reducirlo por la razón ó la fuerza, el Cabildo nombró una comisión compuesta por el Oidor y el Síndico de la ciudad, la que iría con una regular escolta bajo las órdenes del comandante don Prudencio Murguiondo. Esta comisión se trasladó al territorio oriental, buscó al marqués de Sobremonte, y le intimó la orden. En aquel extremo momento, único en el que acaso habría logrado ser héroe, se vió abandonado por todas las fuerzas que lo acompañaban en su ridículo vagar por los campos orientales, y se entregó.

Traído á Buenos Aires, desembarcó como un delincuente en la playa de la Recoleta, y algún tiempo después, fué deportado á España para evitar las ultrajes que podían hacerle aquí y para someterlo al juicio de su soberano.

Por primera vez el pueblo de Buenos Aires había depuesto un virrey y elegido otro. Este acto de justicia esencialmente popular dejó revelada con admirable claridad, la primera manifestación de una soberanía que tres años después había de proclamar con los mismos procedimientos la independencia americana el 25 de Mayo de 1810.

EL ESCUDO NACIONAL

SUS SIGNOS Y SÍMBOLOS

La creación del escudo, representación de los propósitos, de los honores y de las glorias de la Nación, se debe á la Asamblea General Constituyente de 1813. Gradualmente, la idea de independencia había venido revelándose en los documentos del gobierno, pero muchos signos, prácticas y leyes del régimen colonial [illegible] intactos.

Con anterioridad á la reunión de esta Asamblea, el gobierno revolucionario había [illegible] aquella frase "en nombre del Sr. D. Fernando VII", con la que [illegible] ante los tímidos sus avanzadas ideas y preparaba el cambio total en el sistema, pero fué la Asamblea la que con leyes trascendentales dió el sello soberano de la revolución, como movimiento de [illegible] por voluntad decidida de todos los pueblos que formaban el Virreinato del Río de la Plata.

Una de las primeras leyes que dictó fué la de libertad de vientres, en la sesión del 2 de Febrero de 1813. Es [illegible] y ultrajante á la humanidad, decía, "que en los mismos pueblos que con tanto tesón y esfuerzo caminan hacia su libertad, permanezcan por más tiempo en la esclavitud los niños que nacen en el territorio..." declaraba libres á todos los que hubiesen nacido desde el 31 de Enero de 1813, inclusive, en adelante, por ser aquel día el de la feliz instalación de la Asamblea.

En la sesión del 4 del mismo mes, es decir, dos días después, volvió á ocuparse del mismo asunto para ordenar que todos los esclavos de países extranjeros que fueran introducidos desde ese día en adelante "quedaban libres por solo el hecho de pisar el territorio de las Provincias Unidas."

Estas dos leyes fundamentales, le dieron á la Asamblea un gran prestigio en el interior del país y entre los otros pueblos americanos, prestigio que supo conservar con su autoridad y con leyes y actos igualmente importantes para la organización jurídica de la nueva Nación.

En la sesión del día 13 de Marzo se ocupó del sello que debía usar el Poder Ejecutivo en sus diplomas, nombramientos de embajadores, cónsules, generales, oficiales del ejército y comunicaciones oficiales. El Poder Ejecutivo, de acuerdo con el estatuto sancionado el 27 de Febrero, era el "Supremo Poder", "inviolable" y los miembros que lo formaban sólo podían ser juzgados y removidos por la Asamblea General, en los casos determinados "de traición, cohecho, malversación de los caudales del Estado ó violación de sus soberanos decretos". Este estatuto que reglamentaba las facultades del Poder Ejecutivo, para que pudiese obrar con energía, unidad y rapidez, no le dió, sin embargo el sello con que autorizaría los actos que consumase, pero en virtud de una moción hecha el día 13 de Marzo, la Asamblea decretó lo siguiente:

"La asamblea general ordena que el Supremo Poder Ejecutivo use del mismo sello de este cuerpo soberano, con la sola diferencia de que la inscripción del círculo sea la de: *Supremo Poder Ejecutivo de las Provincias Unidas del Río de la Plata*. Doctor Tomás Valle, presidente.—*Hipólito Vieytes*, diputado secretario."

Es este el único documento oficial que se conoce sobre el sello que debía ser *el escudo de la Nación*, llamado á reemplazar á todos los escudos y blasones usados hasta entonces y derivados de la monarquía peninsular. El primer acto en el que se le dió su solemne carácter, fué el de la acuñación de la *nueva moneda de oro y plata*, sancionada por la Asamblea en sesión del 13 de Abril.

En la ley se decía lo siguiente: "...La moneda de plata que de aquí en adelante debe acuñarse en la [illegible] de moneda de Potosí, tendrá por una parte el sello de la Asamblea General, quitado el *Sol* que lo encabeza, y un letrero que diga alrededor: PROVINCIAS DEL RÍO DE LA PLATA, por el reverso un *Sol* que ocupe todo el centro y alrededor la inscripción siguiente: EN UNIÓN Y LIBERTAD..."

Para la moneda de oro, se hacían otras modificaciones en esta forma: "...Lo mismo que la de plata, con sola la diferencia que al pie de la pica y bajo de las manos que la afianzan, se esculpan trofeos militares consistentes en dos banderas de cada lado, dos cañones cruzados y un tambor al pie."

El Redactor, de la Asamblea, nos presenta algunos antecedentes muy interesantes. Después de mencionar el valor y los perjuicios que tienen y causan respectivamente las alteraciones introducidas en las monedas nacionales y los sacrificios que con esas alteraciones se imponen á los pueblos, explica el pensamiento de la Asamblea en esta forma:

"...Lejos de nosotros un sistema tan contrario á los cálculos de la sana política: los representantes de la Asamblea General conocen demasiado aquellos inconvenientes para no precaverlos con religioso escrúpulo, y por lo mismo, la única alteración que han hecho en nuestra moneda es *la del sello*, sustituyendo bajo la misma ley, peso y valor, el augusto emblema de la libertad á la execrable imágen de los déspotas antiguos. De aquí es que su crédito debe ser el mismo, á pesar de la variación accidental del sello: variación que ha sido reclamada por la política y por la necesidad, pues ya era ofender los ojos del pueblo el permitir que por más tiempo se la presentare esculpido en énfasis sobre la moneda, el ominoso busto de la usurpación personificada; ya era tiempo de que se elevasen por todas partes sobre las cenizas de esos ídolos de sangre monumentos expresivos de la majestad del pueblo; y ya era, en fin, tiempo de que la misma codicia europea trasmitiera á expensas suyas por toda la circunferencia del globo un símbolo que publica los grandes deberes que impone el juramento americano."

Esta era una ley de soberanía, y su propósito histórico fué manifestado con toda claridad, como se ve, en esos comentarios de *El Redactor*. La majestad del pueblo y los símbolos de la nueva Nación. La Asamblea no formuló la declaración de la independencia con la claridad del Congreso del año 1816, pero la fórmula del juramento aceptada por ella y ordenada al Poder Ejecutivo en sesión del 1º de Febrero, tenía las siguientes proposiciones que la comprendían como los comentarios trascritos de *El Redactor*:

"1º ¿Reconocéis representada en la Asamblea General Constituyente *la autoridad soberana* de las Provincias Unidas del Río de la Plata?

"2º ¿Juráis reconocer fielmente todas sus determinaciones y mandarlas cumplir y ejecutar?

"3º ¿No reconocer más autoridad sino las que emanen de su soberanía?

"4º *¿Conservar y sostener la libertad, integridad y prosperidad de las Provincias Unidas del Río de la Plata*, la santa religión católica, apostólica, romana y todo en la parte que os comprenda?..."

Tenían entonces una base firmísima todas esas declaraciones y un claro antecedente histórico la formación del escudo, como el de las armas de la Nación. Los grandes victorias de Tucumán y Salta, exaltaban los ánimos y fecundaban todas las virtudes guerreras y por eso las leyes y los decretos de la época tienen el sello del amor ardiente por la Patria, á la que se saludaba ya coronada de laureles y se representaba como el esfuerzo de la unión de todos los americanos, y digán [illegible] también, de todos los hombres de cualquier nación capaces de comprender los beneficios de la libertad y de la soberanía del pueblo. Aún en esos momentos de exaltación patriótica, no había exclusión absoluta ni odio "para los españoles europeos", como se calificaba entonces á los peninsulares. Abundan las pruebas al respecto, pero quiero [illegible] el comentario que [illegible] en *El Redactor* con motivo de la sanción legislativa en la pensión á la viuda del honrado general español don Pascual Ruiz Huidobro: "...nuestro odio, se [illegible] es el español europeo, sino al agresor de la libertad". Con ese acto de indiscutible justicia quiso también demostrar la Asamblea, y quedó expresado "que si la espada de la ley está suspendida pendiente sobre la garganta de los enemigos del orden, *también está abierto nuestro seno para recibir á todos los que respetan la santidad de nuestros votos*."

Pero el sello de la Asamblea, ordenado como *escudo nacional* en la fecha ya indicada, [illegible] en los primeros días de sesiones, antes de los días de mayor exaltación patriótica, y antes por consiguiente, de la sanción del *Himno Nacional*, circunstancia que á nuestro juicio prueba suficientemente la existencia de un pensamiento bien estudiado y definido de la nueva nacionalidad y de la soberanía argentina, independiente de los hechos de armas adversos ó favorables que formaron la base del *Himno* que iluminó los símbolos del escudo con las luces del estro poético.

"Los ideales que enardecían todas las mentes eran la *Libertad*, la *Igualdad*, la *Fraternidad*,—dice un publicista que ha estudiado de una manera completa y profunda "El escudo y los colores nacionales"—y están sintéticamente expresados en el escudo, en campo de elipse, trazada verticalmente y cortada en dos partes iguales por el diámetro menor de la figura... Dos brazos desnudos, encarnados, se mueven de ambos lados del cuartel en plata, inclinados de abajo hacia arriba, á 45 grados sobre la horizontal, y sus dedos *enlazados* sostienen la pica, cuya base llega al pie de la elipse. La pica alza un gorro frigio, con su color tradicional de *gules*, á una altura que ocupa la parte central del cuartel azur ligero, y remata cerca de la extremidad superior de la elipse. Todo el campo de ella está rodeado de una corona de [illegible] hojas de laurel. En la cabecera superior del escudo y detrás de la corona de laurel, esplende el Sol, mostrando su cara rodeada por treinta y dos rayos rectos y ondulantes, alternados con simetría heráldica."

Nuestra nota gráfica ilustrará aún más esa descripción, pues hemos cuidado de que el artista tomase con exactitud las líneas y los símbolos de los primeros sellos que se conservan, usados en aquellas épocas.

El mismo publicista que hemos citado anteriormente, expresa su juicio sobre la concepción del escudo en estos términos, que todos podemos suscribir porque encierran una completa verdad:

"El escudo argentino es, por cierto, una concepción científica y artística en que se funden las tradiciones locales, el arrebato militar de la época y la influencia de la educación clásica. En efecto, evitando con venerable buen gusto la vulgaridad, á veces chocante ó ridícula, que abunda en los blasones de la nobleza europea y en ciertos escudos locales y nacionales, los hombres de Mayo se inspiraron en las tradiciones clásicas de la *Unión*, de la *Libertad* y de la *Gloria*, observando estrictamente las reglas científicas del arte heráldico para simbolizarlas en el blasón de la Patria. Es por eso de una sencillez y belleza incomparables."

Con fecha 30 de Abril de 1813, el Supremo Poder Ejecutivo decretó que debía sustituirse "á las armas del rey que se hallan fijadas en lugares públicos y á las que traigan en escudos ó de otro modo algunas corporaciones, las armas de la Asamblea."

A manera de complemento al pensamiento de *Igualdad* y de *Fraternidad* que condensa en sus símbolos el escudo nacional, el diputado ciudadano don Carlos Alvear, propuso y la Asamblea sancionó el 21 de Mayo del mismo año "la extinción de todos los títulos de condes, marqueses y barones en el territorio de las Provincias Unidas", base de la hermosa declaración que figura hoy en nuestra Constitución, y que dice: "La Nación Argentina no admite prerrogativas de sangre ni de nacimiento: no hay en ella fueros personales ni títulos de nobleza..."

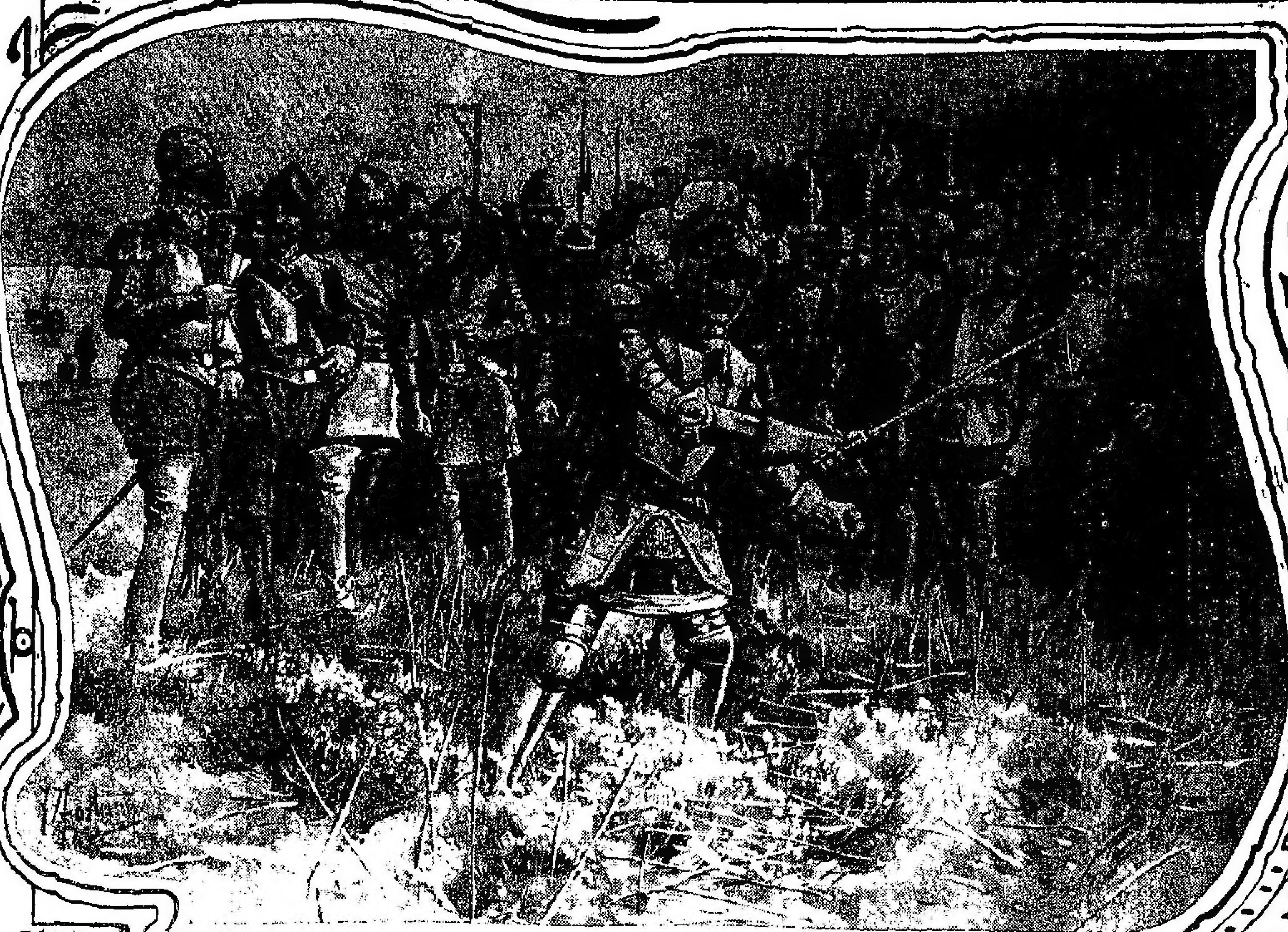

LAS PUERTAS DE LA TIERRA

SOLEMNE ACTO DE POSESIÓN
LAS CUCHILLADAS DE DON JUAN DE GARAY

El oro del Perú y las primeras planchas de plata que mostraron los indios [illegible] en las márgenes de los [illegible] marcaron el rumbo á los primeros conquistadores y el sitio de las primeras [illegible] en el interior. [illegible] se cumplió así en el [illegible] del Paraguay [illegible] [illegible] los adelantados [illegible] con un carácter provisional [illegible] de la conquista [illegible] hasta 1580, fecha [illegible] Río de la Plata [illegible] los conquistadores [illegible] del Paraguay [illegible]

[illegible] radicaron de nuevo [illegible] En el año 1541, Domingo Martínez de Irala resolvió [illegible] los vecinos de Buenos Aires por [illegible] Pedro de Mendoza, y realizó su proyecto [illegible] [illegible]

El [illegible] don Juan de Garay [illegible] [illegible] de Noviembre de 1573 [illegible] ciudad de Santa Fe [illegible] [illegible] El 26 de Enero de 1576 [illegible] [illegible] Río de la Plata. Se hizo [illegible] carácter en Santa Fe y en la Asunción, y después de arreglar los asuntos [illegible] del gobierno, salió de la [illegible] el 3 de Marzo de 1580 [illegible] la fundación de Buenos Aires [illegible] [illegible] de la tierra conquistada [illegible] del continente por aquellos [illegible]

Para esta expedición Garay, [illegible] una carabela, dos bergantines grandes, bajeles y balsas, é hizo arrear por la margen [illegible] del Paraguay y Paraná hasta Buenos Aires, "[illegible] caballos, quinientas vacas y otros ganados menudos". Los hombres que le acompañaban eran SESENTA Y CUATRO, de los cuales DIEZ ERAN ESPAÑOLES Y LOS DEMÁS NACIDOS EN ESTA TIERRA. Venía [illegible] custodio de las [illegible] el franciscano fray Juan de Rivadeneyra [illegible] ante Felipe II [illegible] le enviara Garay acerca de este gran [illegible]

LA FUNDACIÓN

La fundación de Buenos Aires se realizó el día 11 de Junio de 1580. El acta, pieza histórica de gran interés, dice así en su primera parte:

"En el nombre de la Santísima Trinidad padre y hijo y espíritu santo tres personas y un solo dios verdadero que bive y reyna por siempre jamas amen y de la gloriosísima Virgen santa maria su madre y de todos los santos y santas de la corte del cielo, yo Juan de garay teniente de governador y capitan general y justicia mayor y alguazil mayor en todas estas provincias por el muy ilustre señor el licenciado Juan de torres de vera y aragon del consejo de su magestad y su oydor en la Real audiencia de la ciudad de la plata en los Reynos del pirú Adelantado y governador y capitan general y justicia mayor y aguazil mayor de estas dichas provincias del Río de la plata por la magestad Real del Rey don Felipe nuestro señor conforme y al tenor de sus Reales provisiones y capitulación dadas y hecha con el muy ilustre Señor el adelantado Juan ortiz de Çárate difunto su antecesor y por virtud de la cláusula de su testamento y disposición por la qual le sustituyó y eligió por sucesor según que todo mas largamente por las dichas escrituras consta á que me refiero, digo que en cumplimiento de lo capitulado y asentado con su magestad por el dicho señor adelantado Juan Ortiz de Çarate y en lugar del dicho señor licenciado Juan de torres de vera y aragon adelantado su sucesor y en nombre de la magestad Real del Rey don Felipe nuestro señor; oy sábado día de nuestro señor San Bernabé onze días del mes de Junio del año del nascimiento de nuestro Redemptor Jesucristo de mil é quinientos y ochenta años, estando en este puerto de santa maría de buenos ayres que es en las provincias del Río de la plata yntitulada nuevamente la nueva vizcaya hago é fundo en el dicho asiento é puerto una ciudad, la cual pueblo con los soldados y gente que al presente tengo y é traydo para ello la yglesia de la cual pongo su advocación de la santísima trinidad la cual será y es la iglesia mayor é parroquial [illegible] la ciudad y la dicha [illegible] se yntitule la ciudad de la trinidad."

Nombra después, y en el mismo acto, los alcaldes ordinarios y los regidores y manda "á los alcalleros escuderos é soldados y demás buenos de su Real los ayan y tengan y obedezcan por tales" [illegible]

Todos juntos con el general don Juan de Garay, fueron [illegible] el rollo, plantaron el "árbol de justicia" y se mandó que "ninguna persona sea osado á le quitar [illegible] so pena de muerte natural," y luego tuvo lugar esta escena solemne, narrada así en el acta:

LA POSESIÓN DE LA TIERRA

El general don Juan de Garay, cumpliendo todo lo que dejamos narrado, "dixo, que en la presencia del Señor Adelantado el licenciado Juan de Torres de Vera y Aragón [illegible] y en nombre de su magestad [illegible] tomaba la posesión de la dicha ciudad y de todas estas provincias, [illegible] en señal de posesión hecho mano á su espada y cortó hierbas á los cuchillos [illegible]

[illegible]

Von Ihering el autor de la obra más hermosa y profunda sobre el espíritu del derecho romano, nos previene que no existe ningún derecho que no haya procedido del esfuerzo individual y cuyos orígenes no se pierdan en las profundidades de la fuerza física. "El pueblo romano—dice—fué fundado por la espada. La espada ó la lanza son su más antiguo símbolo de derecho. No recibieron los romanos de sus dioses, como los judíos del Dios de Israel la tierra prometida, no tuvieron que recurrir ni á la venta ni al engaño como Dido cuando fundó á Cartago; no tienen ninguna propiedad trasmitida en el sentido del lenguaje jurídico (derivada de Dios ó de los hombres); su propiedad es *originaria*, la cogen donde la encuentran. La adquisición del romano consiste en *capere*; para él la propiedad es todo lo que sus manos le proporcionan..." (1).

España que fundó los pueblos del continente americano, no hizo otra cosa: todo el continente fué la palma del combate, y la adquirió tomándolo y defendiéndolo con la espada y regándolo después con el sudor y la sangre de sus heroicos guerreros. La huella está visible y la notoriedad del esfuerzo ha quedado visible en los siglos. En el mismo sitio donde don Juan de Garay cortó ramas y hierbas y dió de cuchilladas rodeado de españoles peninsulares y criollos primeros hijos en la tierra de los primeros conquistadores, los últimos en mayoría, y con nuevos ideales en el gobierno dos siglos y un tercio después dieron el primer grito de emancipación americana, y si cortaron ramas fueron éstas de laurel para coronar el nuevo escudo simbólico de la patria y de la nacionalidad argentina. Ese fué el cambio fundamental, y todos los demás derechos derivaron entonces y hasta ahora, de los consagrados por aquellas famosas cuchilladas.

Por otra parte, estas formalidades, simbólicas y representativas del origen del antiguo derecho, eran también recordadas por los mismos reyes á sus soldados como se ve en la instrucción real que recibió el piloto mayor Juan Díaz de Solís que descubrió el estuario del Plata. "La manera que habéis de tener—le decía el rey—en el tomar de la posesión de las tierras é partes que descubriéredes ha de ser que estando vos en la tierra ó parte que descubriéredes hagáis ante escribano público y el más número de testigos que pudierdes é los más conocidos que hobiere un abto de posesión en nuestro nombre, *cortando árboles é ramas é cabando o haciendo si hobiere disposición algun pequeño edificio.*

Algo de vergüenza la conciencia pública en la Nación [illegible] y uniformados los [illegible] á la puerta de la toga, [illegible] el bronce á [illegible] noble, [illegible] y esforzado vizcaíno, que fundó Buenos Aires con una fe intensa en los destinos que hoy en parte vamos realizando.

(1 y 2) Nos hemos servido para anotar las fechas y las principales circunstancias, del más autorizado trabajo al respecto: de la *Historia del Puerto de Buenos Aires*; que fué escrita con ordenación prolija y erudita de antecedentes por don Eduardo Madero.

(1) El mismo autor cree que debe relacionarse con la idea de coger el origen etimológico de la palabra *procedari* emparentada con *provado*, contracción de *pro-hida*, de *proe-hendere*, *prendere*. Muchas palabras de lenguaje judicial moderno, recuerdan los usos antiguos, por ejemplo: "subasta" de *sub hasta vendere*, del símbolo de la propiedad *la hasta*, que era al mismo tiempo el signo más elevado del poder.

ARGENTINA-ARGENTINOS
ANTIGÜEDAD DEL NOMBRE: ORIGENES: ANTECEDENTES

El origen del nombre que hoy lleva la Nación, se encuentra en los primeros días de la [illegible] de [illegible] por los [illegible] conquistadores, en virtud de la abundancia de piezas de plata (*argentum*) que [illegible] en poder de los indígenas, [illegible] en aquellos que poblaban las [illegible] del Paraguay.

Un [illegible] existía la convicción de [illegible] encontraban en una región [illegible], y muchos años [illegible] [illegible] [illegible] las regiones del Perú. Buscar el camino que llevaba hacia el Perú, era lo mismo [illegible] buscar el [illegible] la posesión del territorio fabuloso de los ríos [illegible]; pero ya la región de los ríos había sido bautizada por la costumbre, con el nombre de *Argentina*.

Más tarde los primeros historiadores ó cronistas, adoptaron ese mismo nombre en sus obras, y así tenemos la *Argentina*, de Ruy Díaz de Guzmán, con el subtítulo "Historia del descubrimiento, conquista y población del Río de la Plata" y *La Argentina ó la conquista del Río de la Plata*, poema histórico del arcediano don Martín del Barco Centenera.

Este autor fué, sin duda, el que más fijó y divulgó el nombre y el que lo hizo extensivo á todos los pobladores indígenas y criollos del territorio.

Por descubrir el ser tan olvidado
Del *Argentino reino* ¡oh gran Apolo!
Envíame del monte consagrado
Ayuda con que pueda aquí sin dolo
Al mundo publicar en nueva historia
De cosas admirables la memoria.

En el "reino" aparece también el *río*:

El río que llamamos *Argentino*
Del indio *Paraná* ó mar llamado,
De Norte á Sur corriendo su camino
En nuestro mar del *Norte* entra hinchado
Parece en su corriente un torbellino
O tiro de arcabuz apresurado.
Mas con el Océano Sur [illegible]
Se viene navegando su corriente.

En el canto XXI del mismo poema, los mestizos y los criollos son llamados *la canalla argentina*, hasta que vencidas y deshechas las invasiones inglesas aparece de nuevo el mismo nombre y el poeta de nuestras primeras glorias se inspira en "El triunfo [illegible] de mi patria amada" y canta "El triunfo Argentino", del pueblo de Buenos Aires sobre las fuerzas inglesas que invadieron y tomaron sin lucha la capital del Virreinato.

Habla así el poeta:

. . . .

Tiende la vista, soberano digno
Honra este suelo por momentos pocos,
Ve allí acampado cabe el ancho río
Ese ejército grande: vé la veste
Militar que los orna; vé el crecido
Número de estandartes y banderas;
Ve cuál se puebla de ordenados tiros
La aura conmovida: cuál varían
Diestramente sus puestos al sonido
Del clarín y atambor. ¿Qué tropa es esta?
Preguntarás, monarca muy benigno,
Oh! ínclito señor esta no es tropa.
Buenos Aires os muestra allí sus hijos:
Allí está el labrador, allí el letrado,
El comerciante, el artesano, el niño,
El moreno y el pardo: aquestos solo
Ese ejército forman tan lucido;
Todo es obra, señor, de un sacro fuego
Que del trémulo anciano al parvulillo
Corriendo en torno vuestro pueblo todo
Lo ha en ejército heroico convertido.
Esta llama feliz la ha fomentado
Vuestro vasallo fiel, vuestro caudillo,
El ilustre Liniers: en su presencia
Se ve á Marte en los pechos argentinos.

. . . .

Don Vicente López y Planes, porteño, fué uno de los heroicos patricios en la lucha por la reconquista, y su canto extendió el noble entusiasmo popular por el éxito de aquella campaña. En los últimos versos de aquel hermoso poema encontramos todavía esta nota vigorosa del patriotismo:

Compatriotas felices, hijos dignos
De la gran Buenos Aires, ya resuelto
Ha quedado el problema, ya corrido
El velo está, con que la negra envidia
Procuraba insultar á los mundos
De vuestra gloria indigna desconfianza,
Atribuyendo á pompa el ejercicio
Frecuente de las armas, y el plan todo
Que en soldados tornara á los vecinos
¡Oh! cuál vengaste esta insania horrenda!
Cuán dignamente habéis correspondido
Al concepto superior que otras gentes
Formaron de vosotros! Vuestro lujo,
Vuestro valor y mérito [illegible]
De un mortal [illegible] parasteis
La América [illegible] ¡Oh! defensores
Ilustres del Perú [illegible]
Restauradores de Montevideo!
¡Oh, vosotros [illegible] argentinos,
Que de Roma y Cartago sois afrenta,
Que habéis gloriosamente [illegible]
Con los Córdobas, Ponces y Bazanes
Yo más admiro [illegible]

. . . .

Aun no pasaran [illegible] los doce [illegible]
Desde que [illegible] de la guerra viera
Por la primera vez el rostro [illegible]
Cuando vuestro valor llega al estado
De hollar legiones y rendir caudillos
En el bélico afán [illegible]
Ya, legiones [illegible]
Recordando las [illegible] y las ilotas
Que [illegible]
No tanto nuestra patria defendida
Cuanto [illegible] en un conflicto
En su [illegible] dos ciudades
Y [illegible] de esta [illegible] Sostenido
Todo el gran continente americano.

. . . .

A vosotros ¡oh! [illegible] almas generosas,
Compatriotas [illegible] que perdidas
En el choque fatal [illegible]
Si [illegible] del alto empíreo
[illegible] gratas
Las fortunas que [illegible]
¡Oh! ¡Cómo [illegible] cuanto [illegible]
Vuestra memoria al triste pecho mío!
Memoria! ¡oh! [illegible] memoria! ¿Qué me muestras?
[illegible]
Con la sangre de tantos que otro tiempo
Su corazón [illegible] con el mío.
[illegible] ¡ay! compañeros!
[illegible] robó el conflicto?
La madre triste, [illegible] angustiada esposa,
El infante [illegible] sus perdidos
En su [illegible] funesto y lloro amargo
Diciendo están que de la sangre el grito
Habéis desatendido por la patria.
Sí, manes respetables, del hispano
Habitador de la [illegible] vuestra sangre
Logró verter el bárbaro cuchillo;
Pero no os quitará el eterno lauro
Que [illegible] os ha adquirido.
Vosotros solos los [illegible] campeones
Que [illegible] la patria largos siglos
Ella al Orbe dirá vuestras hazañas,
Haciendo vuestro nombre esclarecido
Y aun más que [illegible] ¡oh! almas venturosas,
Colocadas allá sobre el empíreo
En brazos de eternal contentamiento
Recompensa [illegible] vuestro heroísmo,
Y pues morada [illegible] cabe al Eterno,
Pedidle [illegible] de continuo
Que su [illegible] nuestro esfuerzo,
Nuestra constancia [illegible] y brío,
Para que el [illegible] intente
[illegible] el argentino.

Si el nombre estaba olvidado, estos triunfos y el júbilo de aquéllos [illegible] lo [illegible] para siempre, dándole mayor brillo, al nombre primitivo [illegible] existía un *pueblo argentino* y guerreros que habían competido al lado de los íberos...

Con los Córdobas, Ponces y Bazanes

La *Nación Argentina* era ya una consecuencia lógica, y los sucesos la colocaron algún tiempo después en el escenario de las naciones cristianas.

BLASONES DE BUENOS AIRES
ANTECEDENTES HISTÓRICOS

El primer escudo de armas de la ciudad de Buenos Aires no es el que conocemos hoy. En la "Historia del puerto de Buenos Aires" fueron publicados algunos documentos que prueban de una manera concluyente la existencia de un escudo de armas, diverso al que tenemos, el que á su vez es diverso al del año 1649.

En el ayuntamiento y Cabildo celebrado el 20 de Octubre de 1580, es decir, cuatro meses después de la fundación hecha por Garay, se eligió por patrón de la ciudad á San Martín, estableciéndose también que cada año el Regidor más antiguo sacaría el estandarte real para solemnizar la fiesta; las mismas autoridades señalaron en la misma sesión del día el escudo de armas en esta forma:

"*Una águila negra pintada al natural con su corona en la cabeza, con cuatro hijos debajo, demostrando que los cría, con una cruz colorada sangrienta que salga de la mano derecha y suba más alta que la corona, que semeje la dicha cruz á la de Calatrava, y lo cual esté sobre campo blanco.*"

Este fué el primer escudo ó blasón de Buenos Aires, pero [illegible] no [illegible] como lo prueban [illegible]

El Cabildo, años después, apareció ignorando la existencia del primitivo escudo, el que acaso no fué [illegible] pesar de la [illegible] que hemos mencionado. En [illegible] 5 de Noviembre de 1649, [illegible] señores del Cabildo, [illegible] de la ciudad [illegible] del Ayuntamiento, dijo el gobernador [illegible] sellos de armas en [illegible]

Y es [illegible] blasón [illegible]

BLASÓN DEL CABILDO DE 1649

Como se puede ver, no es ese el escudo conocido.

El numismático don Alejandro Rosa, en sus interesantes estudios, dice que este escudo apareció más tarde con el agregado de dos naves, sin que hasta hoy se conozca documento alguno que la autorice, si bien existe la conjetura de que habiendo ordenado el Cabildo en 1744, [illegible] de las armas, el pintor encargado del trabajo añadiera de su cuenta las naves, expresando mejor de esta forma la idea del puerto. Por real cédula de Felipe V, dada en el Buen Retiro á 5 de Octubre de 1716, se concedió [illegible] á la ciudad los títulos de *Muy Noble* y *Muy Leal* y á su ayuntamiento el de *Muy Ilustre*, y además de los muchos privilegios que disfru-

SELLO DEL REAL CONSULADO

taba por sus relevantes servicios, se le agració por otras Reales Cédulas de 22 de Mayo y 28 de Julio de 1802, con los de recibir la *Paz* y cubrir sus asientos en las funciones de Tabla en concurso del Virrey y Real Audiencia, y el de elegir anualmente hasta doce Regidores sin excepción de los empleados en el Real Consulado, comisario de Inquisición, etc..."

No es aceptable la conjetura en piezas de este valor, aunque ya hemos visto que el primer escudo ó la disposición respectiva no fué observada, y si sucedió lo contrario, el cuidado que se le tuvo fué escaso. El agregado de los dos barcos se haría por indicaciones superiores y por órdenes que si fueron documentadas no han llegado hasta nuestro tiempo.

Existe también otro escudo que copia los símbolos del que era propio de la ciudad, y es el del Real Consulado, con posterioridad á las modificaciones. En virtud de la Real Cédula el blasón de esa oficina debía tener las armas de la ciudad "orladas con figuras alusivas á su instituto." En los dos sellos figuran los barcos. Es un antecedente hoy.

Este sello, fué el usado por orden del monarca español, expresamente dada, porque el Consulado había hecho abrir otro sello en Potosí, cuyo costo fué de 293 pesos y siete cuartillos. El estampado del sello potosino no tenía en verdad la perfección de este que fué abierto en Madrid. El Consulado obedeció y dió cumplimiento á la Real Cédula, y desde 1797 hasta la extinción de la oficina en los primeros años de la revolución, lo usó en todos sus actos.

Después de la modificación conjetural del pintor, hecha en 1744, el blasón de la ciudad de Buenos Aires ha sido el mismo hasta nuestros días, salvo modificaciones caprichosas que ocasionalmente se introdujeron en alguna, pero que no han quedado en ningún caso incorporadas, felizmente, de una manera definitiva, respetándose la tradición.

LOS "LADOS" DE UN FUNCIONARIO
EJEMPLO PARA LOS GOBERNADORES

Los funcionarios de la administración en la época del Régimen Colonial, sabían tener muchos *lados* para dejarse conquistar por las pasiones y las ambiciones propias y extrañas. La probidad no ha sido nunca virtud vulgar, y [illegible] de hombres que representaban á [illegible] absolutos, en [illegible] tan lejanos de la Metrópoli, la virtud fué rara.

Era tarea [illegible] para los colonos, [illegible] á los gobernadores y [illegible] [illegible] y por consiguiente [illegible] de acuerdo con su propio [illegible] formaba y [illegible] su fortuna.

En este capítulo, las crónicas antiguas se diferencian de [illegible] de los [illegible] aparecen como [illegible] El capital para los [illegible] y más [illegible] la formaban los *indios*: aquel que tenía en número mayor en sus estancias, era tan rico y [illegible] como el hacendado que hoy tiene en los [illegible] de su propiedad unos [illegible] de ganado [illegible] Ya lo hemos dicho, no eran esclavos; pero en el hecho no dejaban de ser tales. Trabajaban en las estancias, en las exploraciones, en las minas [illegible] formaban la riqueza del encomendero, y también cultivábanle en sus hogares todos los elementos de sus pasiones desordenadas, de sus torpezas y sensualismos.

Gran parte de las primeras luchas de la discordia, en la región interior de los ríos, tuvieron como base aquellas pasiones: todos los conquistadores querían tener una "nación" entera de indígenas bajo sus órdenes absolutas. Las revoluciones y los derrocamientos, prisiones y deportaciones también en muchos casos se originaron por actos de energía de los gobernadores, acaso impolíticos, pero necesarios para reprimir audacias.

Los *lados*, eran entonces, los precios de la venalidad, de la camaradería, de las tolerancias, de las injusticias, de las concesiones.

La historia nos ha dejado empero, algunos ejemplos de alta probidad.

Vamos á recordar uno que encontramos en la vida del caballero de la orden de Santiago don Francisco de Monforte, que vino de España para el gobierno del Paraguay, en el año 1685.

Este caballero había militado en Flandes, y tenía fama de valeroso y nombre de recta conciencia. En el gobierno del territorio paraguayo, acreditó esa fama con actos de indiscutible energía. Para suprimir fórmulas que creía inútiles y servir al pueblo, llegó á establecer su escritorio ó despacho, en un local abierto.

"Fué incomparable,—afirma Lozano,—su desinterés y compasión de los pobres: decíale que de sesenta indios de la encomienda del Gobierno, se valiese en propia utilidad para beneficiar la célebre yerba del Paraguay, pues podía ser sin perjudicar á nadie, y es la más segura granjería de los gobernadores de aquella provincia, pero nunca aceptó ese arbitrio, diciendo no quería enriquecer con sangre de los pobres indios..."

Pero, no era solo en el decir, sensato y honrado, pues que á los hechos sabíales dejar el sello de una energía imponente para los mismos descontentos ó enemigos: y no se probó sólo con lo ageno á su persona, sino también con los sentimientos que desarrollan y fecundan los vínculos de la sangre. Fué precisamente con éstos que nos dejó el ejemplo que vamos á rememorar.

Don Alonso de Monforte, hermano suyo, incapaz de ganarse una fortuna con sus esfuerzos, sin la ayuda de la autoridad, aunque ésta nada aprovechase, vino de España dispuesto á medrar á la sombra del hermano gobernador.

La presencia de don Alonso, sorprendió á don Francisco, pero no le hizo vacilar en un punto en el rumbo seguro de su probidad.

—Aspiro á la riqueza y cuento con tu protección.

—Trabajarás,—le replicó el gobernador,—que siempre el trabajo ha dado el resultado que buscas, y en cuanto á mi protección, búscala en el terreno de la justicia y ahí la tendrás segura y firme.

Trascurrieron algunos días y meses, sin que el gobernador perdiera de vista al hermano, hasta que de nuevo se le presentó con una demanda.

—Necesito indios y los pido.

—El gobierno no los tiene.

—Lo sé,—replicóle don Alonso,—pero, el gobernador puede retirarlos de tal encomienda y cedérmelos.

El gobernador lo miró con severa tranquilidad, y después de un momento, con pausa de firmeza, como para que le tomase el peso al discurso y le quedara el sello en la conciencia, le dijo:

—Eso no! El rey le ha dado esos indios al encomendero y yo no se los quito, porque no es justo, ni á la fuerza ni con mis ruegos, que por ser de gobernador suelen tener fuerza de imperio. Que V. los ha menester..., así lo veo, pero vaya por sí y compóngase por su justo precio con quien los tenga con el derecho de cobrarlos. Con los gobiernos no se tratan los que saben ser justos y los que tienen conciencia.

Con estas palabras habría quedado despejado el problema de la vida del [illegible], pero fueron cabales las de don Francisco para que su hermano se diese cuenta que allí no había camino hacia mina alguna, y resolvió volverse á España.

"Y nuestro gobernador,—agrega un cronista de aquel hecho, quedó gustoso de verse libre de aquel embarazo, *que si los demás gobernadores tuviesen menos lados, procederían mejor en la administración de la justicia.*"

Este gobernador fué sin duda, una de las hermosas excepciones necesarias para no dejar proscrita la probidad en las altas esferas de la administración colonial. Su muerte, acaecida breve tiempo después de la escena que dejamos narrada, marcó un día de luto general, que tal sucede siempre aun en los centros desorganizados cuando desaparece un hombre sincero en sus energías y honrado en su justicia.

Como es natural suponerlo, no dejó bienes de fortuna, porque no había cuidado de hacerla, sino de respetar la pública y la de los colonos, sus subordinados. Sus sucesores fueron más listos, para el concepto ya entonces generalmente aceptado, pero no por eso más felices ellos, ni los llamados á heredar lo que acumularan, porque muertos, después de los primeros honores fúnebres, la crueldad de los colonos no se demostraba en el respeto á los bienes de los gobernadores.

Una escena, iluminará también el cuadro:

Era gobernador en el año 1707 don Manuel de Robles Lorenzana, quien hizo felices entradas en el Chaco para dominar á los indios [illegible] en armonía con el gobierno del Tucumán. Fué severo durante su administración, pero mostró varios *lados* porque su hacienda llegó á sumar hermosos conjuntos y las pasiones que despertó y alentó, poco estimables, al punto que estas lo pusieron en el caso de salir valiéndose de astucias cuando terminó su período en 1712.

"Se libró así de las vejaciones,—apunta Lozano,—que algunos émulos deseaban hacerle en la residencia, que es el tiempo en que la venganza reprimida sale de madre contra los gobernadores." Y agrega el siguiente dato que tiene gran elocuencia sobre las costumbres de la época: "Murió al cabo repentinamente en Santa Fe, miércoles á 19 de Abril de 1724, y su gruesa hacienda padeció graves detrimentos, que suele ser el paradero de la que en Indias granjean los gobernadores. Aun al cadáver no perdonó la codicia, pues, sin horror al espectáculo lastimoso de quien acababa de espirar tan desgraciadamente, hubo aún quien se atreviese, estando caliente el cuerpo, á robarle una cadena de oro, en que traía pendiente al cuello un relicario; para que se vea cuán indomable fiera es este vicio, que ni aun el pavor la espanta, y la hace atropellar sin susto, por los horrores de un cadáver."

Estos excesos dejaban una honda huella y difundían enseñanzas que aprovechaban los españoles, los criollos y los indios, éstos últimos especialmente para organizar y repetir sus innumerables rebeliones, las que en varias ocasiones fueron también dirigidas por los mismos colonos fatigados ya de sufrir á mandatarios sin conciencia y sin escrúpulos.

Gran verdad la que se comprueba en la historia de estos gobiernos, que los males se encadenan y van siempre en marcha ascendente esparciendo influencias corruptoras hacia todos los rumbos. En ese terreno el *provecho de uno*, señala en el andar del tiempo *el perjuicio de todos* y la falsedad de las bases de una administración, deshonra de un gobierno.

No fué ese, sin embargo, el propósito que tuvieron los monarcas españoles, ni el que manifestaron repetidamente y consignaron en millares de instrucciones reales desde el principio de la conquista.

A Sebastián Caboto, el rey le decía que era su voluntad firme tratar blandamente á los indios, sin hacerles violencias, recomendándole también que en los casos de [illegible] dad emplease un criterio humano, de prudencia en todas las tierras que descubriese ú ocupase en nombre de la corona, y que debía "dejarlas de tomar por aquella vez [illegible] con mucho escándalo ó daño de ellos ó de la armada".

Para hacer posible esto mismo por la calidad de los hombres que acompañaban á los descubridores y conquistadores, llegó hasta recomendarle que no llevase personas que conocidamente tuviesen "costumbre de [illegible] gar".

La enorme distancia que separaba estas tierras de la metrópoli, favoreció [illegible] licencia, la que durante muchos [illegible] en determinadas regiones un estado [illegible] ciadamente normal, como en la [illegible] del Paraguay, primer asiento de [illegible] bridores y fundadores de las ciudades [illegible] tinas y de donde vinieron más tarde [illegible] dadores de nuestra gran ciudad, [illegible] de la Nación, como lo fué antes del [illegible] nato.

No quiere esto decir que [illegible] nosotros de tener [illegible] en el seno de la sociedad [illegible] bien se pueda afirmar [illegible] corriente de los [illegible] más felices con [illegible]

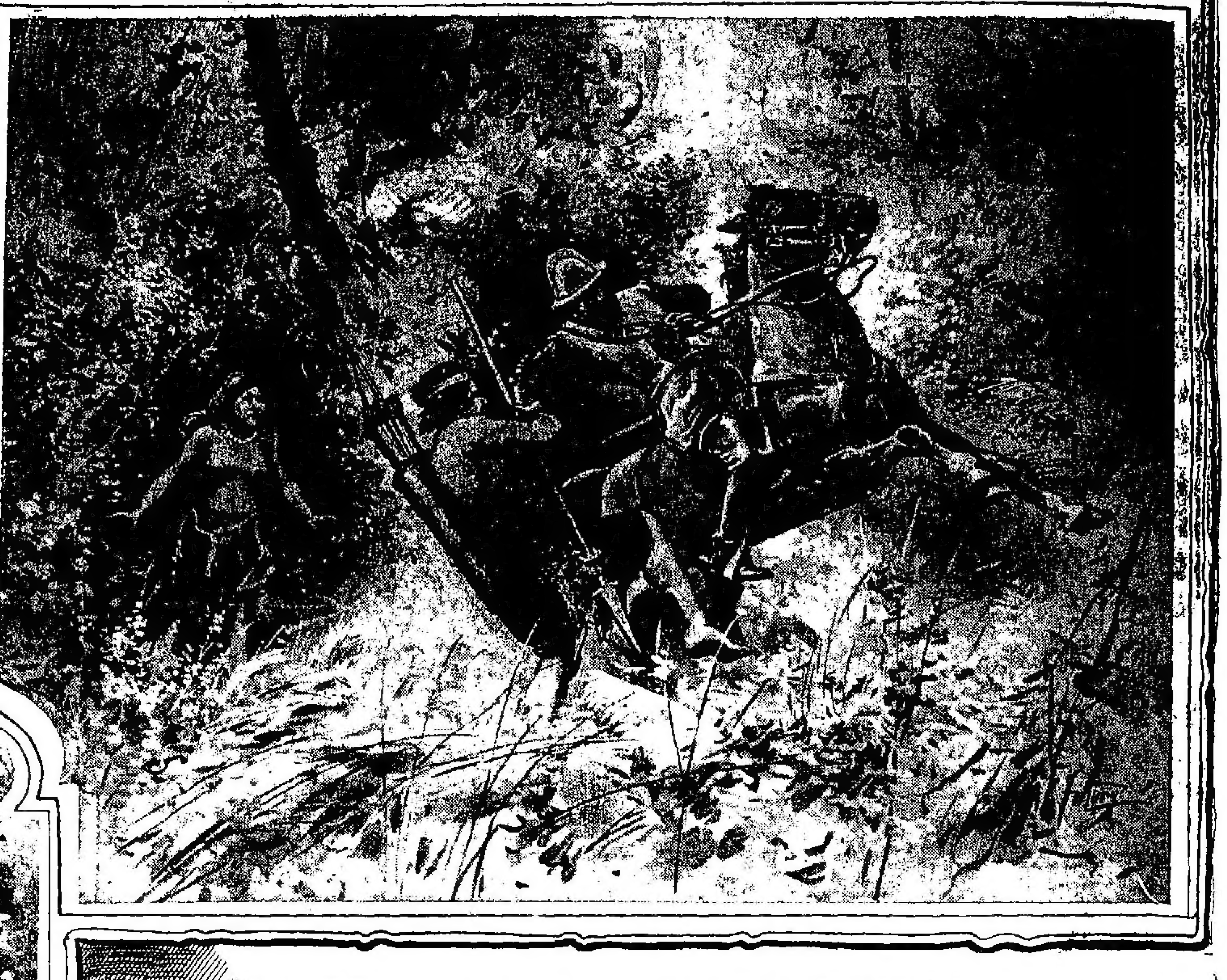

UN EPISODIO TRÁGICO DE LA CONQUISTA

Era en los primeros años de la conquista. Los indios de las diversas "naciones" después de las primeras sorpresas, y desengañados de los beneficios que les reportaría el establecimiento firme de los españoles en la región del litoral, habían empezado á organizarse para la lucha. El valor y la decisión de los guerreros españoles ya no los impresionaba en la forma primitiva, y poseídos ya del conocimiento que tenían acerca de la superioridad de las armas con que los combatían, se mostraban dispuestos á llevar á término uno de los grandes sacrificios para obstaculizar el paso de los conquistadores. En el Paraguay, en el Chaco, en el alto Paraná y en las dos márgenes del estuario del Río de la Plata, se observaba el mismo propósito en los indígenas y para hacerlo habían contribuido sin duda la falta de unión entre los mismos conquistadores, las diversas querellas sostenidas por las parcialidades formadas entre los españoles por pasiones, divergencias pequeñas, asuntos privados y públicos; las matanzas muchas veces inútiles, realizadas con crueldad manifiesta para vengar actos que los indios no estaban en condiciones de apreciar con el mismo criterio español, y también por las constantes exigencias y requerimientos en víveres que hacían los soldados cada vez que navegaban por los ríos.

Esta última razón, que podríamos llamar económica, debió pesar de una manera poderosa en el espíritu de los indígenas. Las cosechas que ellos realizaban eran pequeñas, pues estaban en relación con las necesidades de las tribus, y los recursos españoles no comprendían [illegible] las piezas de metal que pudieran tener los indios, sino también los artículos necesarios para la alimentación, aun cuando estos artículos fueron casi siempre considerados por los conquistadores, como de contribución obligada y prueba de sometimiento al monarca.

Algunas expediciones como se sabe, se componían de miles de hombres y una de ellas especialmente, se distinguió por la pobreza de los soldados que la formaban, la del Adelantado D. Juan Hortiz de Zárate en los años 1572 y 1573. "En mi vida he visto armada donde tanta pobreza se me presentase de todas partes" dijo un miembro de la misma, y en realidad fué también la que más sufrió en el viaje y en su estadía en el estuario del Río de la Plata. Luchó valerosamente con los indómitos charrúas y sufrió hambre durante un largo tiempo antes de navegar por el Paraná y llegar á la Asunción. Muchas veces se encontraron aquellos sufridos soldados á merced de la voluntad de los indígenas, y si no hubiese sido por los auxilios del conquistador Juan de Garay, quien tuvo aviso por un indio amigo de la llegada de los expedicionarios con el Adelantado y de los padecimientos que sufrían en Martín García y en la población de San Salvador, acaso hubieran perecido todos.

Garay en aquel tiempo acababa de fundar, con un reducido [illegible] mayoría de criollos, la ciudad de Santa Fe, cuando se preparó con urgencia para auxiliar al Adelantado Hortiz de Zárate. En el mes de Marzo de 1573 partió "con treinta pobladores y veinte caballos en balsas". Se internaron en la región de las islas hacia el estuario. "Pasaron por las tierras de los caciques Maracopá, Tabobá y [illegible] Lozano—y todas las hallaron despobladas porque lo mismo era sentir al español, que retirarse á las breñas, donde no podían darles alcance con los caballos, por ser impenetrables".

Empero, en aquella expedición auxiliadora...

> Con gran solicitud en su caballo
> Entre aquestos mancebos se señala
> En andar por las islas, Caravallo,...

En sus correrías—según lo narra el poema "La Argentina, ó la conquista del Río de la Plata", del arcediano D. Martín del Barco Centenera—este soldado se encontró en un claro que tenía la selva con los personajes de este bellísimo episodio que resultó trágico por las pasiones torpes que enceguecieron al soldado.

Cuando Caravallo entró en la selva de una isla próxima á "Sancti Spíritus", descubrió á un indio que si bien permanecía tranquilo y en actitud pacífica no por eso fué considerado como amigo: Caravallo le echó encima el caballo y "enristró su fuerte lanza". Apercibido el indio para la lucha, dió un salto con prodigiosa agilidad, y no sólo evitó el golpe, pues asiéndose fuertemente de la lanza, la arrancó de las manos del caballero dejándolo poco menos que desarmado por la sorpresa que la defensa vigorosa le causara.

En ese instante y cuando el indio iba á atacar á su vez al guerrero, apareció una india la que llamando á Yandubalo—que tal cacique era el indio—le dirigió la palabra, diciéndole:

> Deja, por Dios, amigo, ese soldado,
> [illegible]
> [illegible]
> [illegible]
> [illegible]

Yandubalo [illegible] se vió [illegible]

Caravallo [illegible] Yandubalo [illegible] de Liropeya [illegible]

Hacía un año que [illegible] el conquistador el amor de Liropeya [illegible] habría venido [illegible] Liropeya [illegible] se hubiese opuesto.

La bravía pasión [illegible] á ese guerrero español [illegible] humanidad [illegible] la conquista [illegible] sus lecciones [illegible]

Caravallo [illegible] del arco de Yandubalo [illegible]

> viendo el [illegible] amantes
> [illegible]
> [illegible]
> En las trazas de amor y [illegible]

Poco espacio [illegible] Liropeya [illegible] ibérico, y á Yandubalo sin aviso, atravesó con su lanza.

El cacique [illegible] Liropeya, quien á su vez se [illegible] da. Caravallo trató entonces de reanimar su con la expresión más tierna [illegible] pero de sus ruegos y [illegible] á dar alas á su vanidad, contestó esta:

> Que sea tan lindo, bello y sereno,
> No había de [illegible] aquel pagano.

Liropeya, [illegible] armas para tramar [illegible] guerrero [illegible] to oído á las [illegible] de Caravallo y [illegible] ardid y [illegible] rogóle [illegible] tase de aquí [illegible] malogrado Yandubalo, asegurándole que [illegible] después de aquel [illegible] podría llevarla como esclava.

El guerrero [illegible] se dispuso á [illegible] cerlo y para tener más libertad en sus movimientos, desprendióse la espada del cinto y con la lanza había [illegible] cuando vió que Liropeya [illegible] espada que él abandonó [illegible] cuando en ese instante [illegible] de su amante y [illegible] que borraba en las [illegible] dijo á Caravallo:

> [illegible]
> En que [illegible] separada
> Con Yandubalo [illegible]
> En una misma [illegible] y sepultura

Y expiró.

¿Esta es una fábula? Falta á la [illegible] su belleza es [illegible] verso del poema [illegible] nera muestra [illegible] Aquel cronista [illegible] nos describe [illegible] desesperación del guerrero quien por muchos años confesó su acción, declarándose culpable de un caso "tan extraño, triste y fuerte" cuyo recuerdo seguro estaba que lo asaltaría en la última hora de su vida.

En cuanto á la fama de la heroína en la comarca, dice el mismo cronista:

> Aquesta Liropeya en hermosura
> En toda aquesta tierra era extremada;
> Al vivo retratada su figura
> De pluma vide yo muy apropiada;
> Y vide lamentar su desventura
> Concluso Caravallo su jornada
> Diciendo, que aunque muerta estaba bella,
> Y tal, como un lucero y clara estrella

La lucha secular contra los indios aun no terminada en nuestros días, y la conquista hecha definitiva, más que con la espada corrompiendo la altivez y las costumbres de las diversas tribus, nos ha hecho formar gradualmente una idea que excluye por completo estos actos. Y sin embargo, no es este que dejamos narrado, el único episodio que enrique e la historia americana, revelándonos sentimientos tan altivos como nobles en el alma de los indígenas que lucharon con los fundadores de la raza argentina en el territorio que es hoy de la Nación.

Naturalmente, no incluimos en estos actos la novela de Lucía Miranda y Mangore y Siripo, la que ha quedado desautorizada en el terreno histórico con el conocimiento que [illegible] de la orden que dió Carlos V [illegible] en la que prohibió [illegible] [illegible]

EN LA CÁTEDRA SAGRADA

LA LIBERTAD AMERICANA Y LA RELIGIÓN

EL BOSSUET ARGENTINO

"Proclama sagrada" llamó á esta pieza de oratoria sagrada su autor fray Pantaleón García. Fué dicha en la iglesia catedral de Córdoba el 25 de Mayo de 1814, y dedicada á don Antonio Gervasio de Posadas, primer Director Supremo nombrado por la Asamblea [illegible]

Esta [illegible] ha quedado en el olvido [illegible] pieza histórica [illegible] Ningún sacerdote [illegible]

[illegible]

Fray Pantaleón García, fué llamado el Bossuet [illegible] con los que enriqueció nuestra oratoria sagrada.

Naturalmente, este pensador, que habla también de la emancipación americana, como de un movimiento de reivindicación indígena, y de la conquista española como de un hecho cuyos vicios son [illegible] [illegible] de los derechos de los indios pobladores originarios del continente americano.

La [illegible] fué así una [illegible] el desarrollo progresivo, natural y [illegible] La guerra fué necesaria por un [illegible] grandes riquezas. Aun hoy, la América ganadera y [illegible] fueron [illegible] con enormes sacrificios por los conquistadores.

[illegible] fray Pantaleón García [illegible] de la República.

[illegible]

La [illegible] la descripción del [illegible] de los infelices; la imagen de [illegible] que reside en aquel [illegible] libertad americana y que como los indios consagraban el sábado en memoria de la creación del mundo, el primer día de las funciones, por la privilegiada providencia con que lo gobierna; la Pascua por el éxodo de Egipto; Pentecostés, por la ley dada en el monte; la fiesta de las trompetas por la libertad de Isaac; la expiación por el perdón que dió Dios al pueblo idólatra, los tabernáculos en memoria de que el pueblo había habitado bajo pabellones en la soledad; las colectas por lo que recogía el pueblo para el culto del Señor, así siguiendo esta finalidad, que atraiga las bendiciones de Dios sobre su pueblo, se consagra á Dios el 25 de Mayo en que se han abierto en las Américas las puertas del augusto templo de la libertad: [illegible]

No titubéis en responder á vuestros hijos si os preguntan el motivo de esta solemnidad: *quid est hoc?* Decidles que es la memoria de aquel día en que los americanos dejaron de ser colonos, y entraron en el alto rango de las demás naciones y en qué comenzamos á ser legisladores de nosotros mismos. Decidles que es la memoria de aquel día en que por una resurrección de derechos, los premios ya no huyen de la América, y no hay quien estreche sus ilustres talentos, ni quien con mano avara coronen las luces [illegible] can tirano de los ingenios que en la Grecia condenó á muerte á Sócrates, en Holanda sepultó al olvido las obras de Descartes y en Inglaterra persiguió á Bacón, desapareció de entre nosotros para siempre. Decidles que es la memoria de aquel día, en que las abundancias de la [illegible] ries, lejos de mendigar el azogue de Almadén, el hierro de Vizcaya, cien útiles que compraba á voluntad ajena, enriqueciéndo á los que se acercaron á ellas. Decidles que es la memoria de aquel día en que el comercio, esa deidad tutelar de los países pacíficos, echó los cimientos á vo alcanzar á fin de que lejos de ver ya extraer de sus ricas minas el oro y la plata, con que los de ultramar sazonaban sus viandas, con los aromas del Asia, y vestían las delicadas telas de Coromandel, vería la América acercarse las flotas á sus puertos y comprar á precio las pieles, las grosuras, el cacao, la cochinilla, cien producciones que hu[illegible] Decidles que es la memoria del día en que el americano puede decir: *Esta tierra que habito la hago fecunda para mí* [illegible] con esa satisfacción que [illegible] las cadenas que los oprimían [illegible] Decidles que es la memoria de aquel día en que Dios con mano fuerte nos sacó de la casa de la servidumbre y cumplió la escritura de la tierra esclavitud *in manu forti eduxit nos de domo servitutis*.

Buenos Aires, pueblo heroico, tú eres el noble instrumento de que se ha servido aquella mano que trastorna los imperios, según su voluntad; á tu influjo vuelve á existir la América: te aprovechaste del momento de obrar para coger el fruto de 300 años de paciencia. Los pueblos bendicen vuestras manos bienhechoras, pero tú estoico que se consagre á Dios privativamente este día. Y que confesemos al pie de los altares que la libertad americana es conforme á los designios de Dios: *vox sacrificii Domini*. ¿Y cómo? Porque la causa es legítima y justa, ya se nos mire como hombres, ya como cristianos. Si se nos mira como hombres, el derecho de la naturaleza que emana de Dios la autoriza, si como cristianos, la Religión de quien Dios es autor no la prohibe. Dos proposiciones que no debemos olvidar: [illegible] de la razón, para sostenerla y [illegible] Yo imploro el auxilio del Espíritu Santo por mediación de la Santísima Virgen, á quien llamo, invoco y saludo. Ave María.

PUNTO PRIMERO

Yo me remonto hasta el seno del Eterno, á [illegible] voluntad y advierto que su decisión [illegible] entre las naciones libres y su brazo se emplea en manifestar que no profana la [illegible] los deberes de su rectitud aspirando [illegible] No estoy ya presente [illegible] transformada en serpiente, el mar [illegible] corrientes, una columna de nube, [illegible] que Dios obró con los hijos de [illegible] libertarlos de Faraón. Los prodigios [illegible] son expresiones clamorosas con que Dios manifiesta sus designios: pero [illegible] vez demasiado elocuente el [illegible] que el Autor de la naturaleza [illegible] nuestra especie como una medida [illegible] y de la humanidad, añade [illegible] IX. Sobre este [illegible] es [illegible] la libertad civil de la América [illegible] á las ideas de Dios, la ley natural. Extremos de buena fe en la exposición de esta verdad.

[illegible] confesar que los americanos nacieron independientes, soberanos árbitros y [illegible] de sus acciones, y usando de esta libertad [illegible] del hombre se gobernaron muchos siglos, ya bajo el imperio paternal, ya bajo una cabeza que llevaba la voz, ya á la sombra de los soberanos de México y Perú, personajes morales, que uniendo en sus manos y en su espíritu la fuerza y la razón de la parte más pingüe de la América, la pusieron en estado de seguridad; la ilustraron con leyes grabadas al par de las que dictaron Minos en Creta y Licurgo en Esparta; la civilizaron con política tan fina que aún excede se nivela con la de Roma y Grecia. Los tronos de Motezuma y Atahualpa esparcieron en casi todo el continente los resplandores del oro de que se formaban y acreditaron que se sentaban en ellos monarcas dignos de serlo.

¿Pero qué advierto? Estas frondosas vides van á despojarse y son arrojadas por el suelo. ¿Acaso es el fermento *projecto*, y del mismo sitio en que decían son Sevadas á un lugar sombrío á donde nadie habita: *transplantata est in deserto in terra invia et sitienti*. Gentes que vienen de más allá del mar, sostenidas en el cetro de los Reyes, ocupan el nuevo mundo. ¿Quiénes son estos y de dónde vienen? puedo preguntar, como á otro asunto la Escritura. Son los Cortés y Pizarros, los Carbajales y Valdivias, los Velázquez y Ojedas ... que en nombre de la España dominan las Américas, acaban con sus reyes y se posesionan á nombre de Fernando.

Esto es de hecho, pero ¿no me será lícito preguntar sobre qué título se sostienen para hollar el derecho de la naturaleza: *quo titulo est*? ¿Es el derecho de guerra? Esta destructora del género humano puede levantar justamente la cuchilla en defensa propia, para vindicar agravios y recuperar derechos. ¿Y qué injuria había hecho la América á la España? No puede decir ésta lo que Jephté al rey de los amonitas, *que Israel no le había hecho fuerza; que había sufrido extravíos por no pasar por sus tierras*. ¿Y cuándo pisaron la América los españoles no les franquearon sus tesoros? *¿quo titulo est?*

¿Es por qué vivían en la infidelidad? Dios da á los infieles el título de reyes, y decir que los que abrazan la fe se autorizan para negar la obediencia á sus príncipes infieles, es exponer la Religión á la calumnia con que acusaban los gentiles á los primeros cristianos, y cubrir estamente Tertuliano. El dominio no se funda en la fe sino en el libre albedrío. *quo titulo est?*

¿Será porque rehusan abrazar la fe de Jesucristo? Ello es que Motezuma franqueó su pluma para levantar templo al Dios de la verdad que se consagró á la dulce María, y que Atahualpa suplica le conduzcan á la presencia del Rey de las Españas. Pero quiero que desprecien una ley que no conocen y que se les anuncia sin prudencia, ¿hay algún derecho entre los príncipes cristianos, para obligar á los infieles á recibir la fe? Responden los sabios y entre ellos á uno el español que se hizo respetar en el concilio de Trento. Diráu que es un derecho señorial: *quo titulo est?* ¿Será la donación pontificia? ¿Este es el apoyo de las leyes? ¿Pero no es que el Apóstol ha dicho que nada tiene que hacer con los que están fuera de la Iglesia? Jesucristo ha limitado el poder de esta su esposa á los corderos y ovejas, y entre éstos no se numeran á los infieles. Toda la liberalidad del sexto de los Alejandros no pudo hacer otra cosa que declarar á los reyes austríacos promovedores de la fe en la América. Ellos la trajeron, agradecemos su celo, y siempre será verdad que hemos recompensado las expensas invertidas en su apostolado con ochenta millones de libras de oro y plata con que ha contribuido cada año México y Perú por el espacio de tres cientos años. ¿Y aún se nos acusa de injustos é ingratos? ¿Es culpa sentir con Paulo III que ha declarado solemnemente *que los americanos son dueños de sus señoríos, de que no debía despojárseles al habérseles despojado*. Pero ello es que la dinastía americana desapareció y sus señores legítimos han sufrido un pupilaje vergonzoso: *hæreditas nostra versa est ad alienos*.

¿Y la fuerza que ha puesto en tortura la naturaleza ha sofocado sus derechos? Si así fuera la España hubiera sido injusta sacudiendo el yugo que la ha agobiado tantas veces bajo el cetro de los cartagineses y romanos, de los godos y suevos, de los vándalos y alanos, de los moros, que la dominaron ocho siglos, y del capcioso Napoleón, que ha hollado su trono y sus hogares.

La España hubiera sido ingrata á los cartagineses, que la decoraron con el puerto magnífico de Cartagena y que le enseñaron á trabajar las abundantes minas de que no sabían aprovecharse. Hubiera sido ingrata á los romanos, que la dieron su idioma, que hermosearon su suelo con las ciudades de Zaragoza, Mérida, Badajoz, ... que la entraron en parte en las altas dignidades del imperio, como lo acreditan Trajano, Teodosio y el cónsul Balbo, que formaron á su sombra á los dos Sénecas, á Mela, Lucano y Marcial, Pomponio.... hubiera sido ingrata... contengámonos.

La España no fué injusta en sacudir la fuerza de sus opresores, ni ingrata á la mano bienhechora. ¿Y sólo el honor, la gratitud de la América ha de cubrirse de nubarrones y vientos porque trate de dar vida á sus derechos? Censores de la libertad americana, no quiero poneros en tortura ejecutando la respuesta. Vuelvo por el honor y justicia de la España, para afianzar en razón la de la América.

El derecho de conquista, dice el sabio obispo de Meaux no es incontrastable, sino adquiere una posesión pacífica ó se afianza en un justo convenio. Entonces el derecho de conquista, que empieza por la fuerza, se reduce, por decirlo así, al derecho común y natural por el consentimiento de los pueblos. Ni la España, ni la América se sometieron á sus conquistadores, ni convinieron en su dominación. La fuerza dominó los cuerpos, sin ganar las voluntades. La España sacudió el yugo opresor, recobró sus derechos, se hizo libre. Vosotros no la acuséis de injusta, ni de ingrata y este es el juicio que debéis formar de las Américas. Arrastraron endemás, sufrieron servidumbre que se cuenta por siglos sin que se apagase el fuego eléctrico que ha encendido la Naturaleza. El sagrado depósito de la historia asegura que ha decidido la fuerza, no la voluntad: que hemos observado con respeto la ley extranjera hasta que nos ha venido á la mano el específico que ha dado vida al derecho de nuestra libertad agonizante en su opresión.

Sí: llegó la época feliz, el 25 de Mayo de 1810, en que se verificó en las Provincias Unidas, lo que Dios había anunciado á su pueblo por Amós. Daré fin á la servidumbre de la [illegible] marán huertos y comerán sus frutos: *Convertam captivitatem populi mei Israel, plantabunt vineas, et bibent vinum earum et facient hortos et comedent fructus eorum*. Todo coopera al establecimiento de nuestros derechos. España oprimida por el infiel, el doloso Napoleón, como un cuerpo aniquilado que ya no se sostiene, sino con cordiales, como un navío que se va á pique y cuya sumersión retarda el trabajo de las bombas, no podía ponernos á cubierto de un enemigo ambicioso que inundó de emisarios la América, y en los momentos de su cólera exclama: "Yo la devoraré al modo que los hambrientos fieras ensangrientan sus uñas en la humilde presa."

Los Borbones que abandonando el territorio español, hollaron su Constitución y que concurriendo á las sacrílegas estipulaciones de Bayona, despreciaron el deber sagrado que con trajeron con los españoles de ambos mundos, cuando con su sangre y sus tesoros los colocaron en el trono, se hicieron por lo mismo incapaces de ocuparlo.

La representación nacional sólo á pronósito para vejarnos impunemente no ha ofrecido sino una ambigüedad política; porque ¿cuál ha sido su carácter? ¿cuál su conducta? Apenas Fernando sucumbe bajo el pesado brazo del emperador de los franceses, todas las juntas provinciales de España sostenían nuestra túnica y ejecutan con el reconocimiento de soberanos. Nace la junta que se llama Central en los brazos de la intriga y expira al momento á impulsos de la execración pública, y de sus cenizas se forma un nuevo aborto con el nombre de Regencia.

¡Este gobierno con qué promesas brillantes no se explica! Pero ¡qué teorías tan estériles! América, escucha, que te dicen: *Ya no sois colonia*; pero advierte estas órdenes secretas para que no os permitan salir de la esfera trazada por la elocuencia que dora los hierros preparados en la capciosa carta de emancipación.

Las Cortes se juntan; pero ¡con qué mezquindad se prestan á los derechos de las Indias! Me acuerdo haber leído en Montesquieu esta sentencia de oro: "Las Indias y la España son dos potencias bajo de un mismo dueño, mas las Indias son el principal y España el accesorio, en vano la política quiere que el principal penda del accesorio, las Indias atraen la España de ellas." No obstante, se excluyen las castas de la representación nacional, como si éstas no regaran la tierra con su sudor, cubriéndola con su sangre, defendiéndola con sus tributos, amparándola, y por veinte y seis millones que tiene la América, se admite un escaso número de diputados.

¿Y cómo? Se nombran representantes contra nuestra voluntad á fin de disponer arbitrariamente de nuestros intereses. Parece que Dios infundió en la España el espíritu de *vértigo y de aturdimiento*, á fin de facilitar el recobro de nuestra libertad.

Porque ¿cuántas consecuencias legales no salían de estos hechos en nuestro favor? La España bajo el poder del francés no puede libertarnos de sus garras. ¿Y no es derecho de naturaleza buscar asilo de seguridad y precaver su invasión? Pues esto es lo que ha hecho la América, exigiendo un gobierno capaz de sostenernos. Los Borbones abandonan la España: ¿y no es de razón no seguir las banderas de unos reyes que entregaron su pueblo al enemigo como un rebaño de esclavos? Es del derecho del hijo y del pupilo emanciparse, cuando la apatía ó la disposición del padre ó del tutor comprometen su suerte, ó exponen su patrimonio á ser presa de un usurpador, es del derecho del esclavo llamarse á libertad, cuando el amo lo abandona, en sus dolencias, y esto es lo que ha hecho la América.

Es verdad que las Cortes llenaron el orden natural que dicta emancipar al pupilo cuando saliendo de su minoridad, puede hacer uso de sus fuerzas; pero es que semejantes á un tutor acostumbrado á vivir con fausto á expensas de su pupilo, mostraron el dón y retiraron la mano, y han impedido el uso de nuestros derechos, han cerrado con violencia la boca á nuestros representantes, hasta vos periódicos imparciales de España dan testimonio de sus procedimientos.

¿Y en estas circunstancias no estamos autorizados para recibir sus sanciones, oponer la fuerza á la fuerza y usar de nuestro deber? Ello es que un particular, si se ve atacado puede y debe defenderse; y si no tiene otro arbitrio que servirse de las armas y quitar la vida á su rival, puede hacerlo, y esto es lo que hace la América. El pensador desnudo de preocupaciones, concluirá que la América ha roto los lazos de la esclavitud, que es libre por un derecho legítimo. *laqueus contritus est, et nos liberati sumus*, que Dios ha venido en nuestro auxilio, y á su nombre se ha establecido la inmunidad civil. *adjutorium nostrum in nomine Domini*.

Americanos, vuestra causa es legítima, abrazadla, defendedla, promovedla. La patria os habla, mirad por vuestro suelo, caminad sobre las huellas de los Curcios romanos que se dieron á las llamas por defender su libertad, de los Decios que de dos en dos se inmolaron por defender sus leyes, mejor es morir, decía el gran Macabeo, que ver perecer nuestro país, y aun entre los paganos era máxima común *dulce est pro patria mori*. Trabajad por despertar un derecho que no podéis adormecer sin ultraje de la naturaleza. Jóvenes tomad las armas, aunque os detenga vuestro padre, aunque la madre os muestre los pechos con que os alimentó, abríos nuevos caminos á la gloria por medio de cañones y de metrallas, y á pesar de las trabas del arte y de la naturaleza, forzad los enemigos sin temer de sus fuerzas [illegible] perfección. Sean borrados de nuestros anales los cobardes [illegible] guerreros, perezcan para siempre vuestros [illegible] [illegible] España [illegible] patria, y si España ha tenido algún derecho para dominar las Indias, este está en vuestros hijos como descendientes de los conquistadores. Unid vuestro derecho al presente: la Patria hará con vosotros lo que el emperador Claudio que dió á los galos el privilegio augusto de ciudadanos romanos. Sacrifiquemos todos á Dios este día, en que [illegible] que el derecho de la naturaleza autoriza y que la Religión no prohibe. Ved aquí en [illegible] que respondo la justicia de la libertad americana, y [illegible] á exponer en el segundo punto. Saludad [illegible] el día de mi gloria, el día de los patriotas.

PUNTO SEGUNDO

Es necesario tranquilizar la piedad alucinada. La autoridad emana de los pueblos, sostenida por la Providencia que deja nuestras acciones á la voluntad libre. Su omnipotencia no toma interés en que el gobierno sea monárquico, aristocrático ó democrático, que ni la Religión ni sus ministros, pueden condenar los esfuerzos que hace una nación para ser independiente en el orden político dependiendo de Dios y sus vicarios en el orden religioso.

El pueblo de Dios gobernado por el mismo. Ved aquí una prueba del derecho de los pueblos. Sujeto por la fuerza á la obediencia de Faraón, se reúne á Moisés, recobra su independencia, sin que Dios increpe su conducta. Subyugado por Nabuco, [illegible] recobrar la libertad. Bajo Antíoco, Matatías y sus hijos levantan el estandarte [illegible] sus esfuerzos. Así quebrantando la obediencia con que los ligaba la fuerza, diez tribus deponen la soberanía [illegible] el hijo de Nabat, niegan la obediencia á Roboam sucesor de Salomón en el cetro y alzan sobre los derechos de Israel, y Dios, lejos de indignarse manda al Profeta Semeías contenga un ejército de ciento y ochenta mil hombres que trata de vindicar ¿Y serán de peor condición las Indias después de tres siglos de sufrimiento? ¿No podrán hacer lo que [illegible] tiempo á su pueblo sin acusarlo su Dios?

Jamás la Silla de San Pedro ha tomado parte contra los pueblos que han sacudido el yugo del gobierno que ha violado los pactos sociales. Los suizos, los holandeses, los franceses, los americanos del norte, proclamaron su independencia, sin incurrir en otras censuras que las que pudo haber fulminado la Iglesia, por los atentados contra el dogma, la disciplina y la piedad, sin que estas trascendiesen al orden civil. Ligados estaban los suizos con juramento á la Alemania, los holandeses á España, los franceses á Luis XVI, los americanos á Jorge III; pero ni estos ni los príncipes que protegieron su libertad merecieron la censura de la Iglesia. El abuelo de Fernando, Carlos III, protegió con su sobrino Luis XVI la independencia de la América del Norte, sin temor á la cólera del cielo [illegible] la religión como obice á la Independencia americana? ¿Dios justo! ¡Dios piadoso! ¡Hasta cuándo [illegible] de disputar el fanatismo el imperio á la Religión sagrada que enviaste á la sencilla América para tu gloria!

¿Y el juramento hecho á Fernando? El Eclesiastés ha dejado escrito: [illegible] *de fidelidad que había prestado al Rey*. Bien ¿y la España no lo ha hecho á Fernando? y no obstante, ha trastornado su Constitución, ha protestado no admitirlo sino constitucionalmente en caso que no se libre al emperador de los franceses por sangre ó amistad? Si vuelve Fernando á España, no obstante el juramento, ¿no le impondrá la nación la ley y le obligará á gobernarse por la Constitución que ha formado en su ausencia? ¿Y sólo para la América ha de ser tan estrecho el juramento que la ha de obligar á aclamar á Fernando, que ya no es Rey según la Constitución de España y á recibir las leyes que está sancionando con quebrantamiento del pacto social?

No dejemos escrúpulo á las conciencias, á los prestigios de la ignorancia. Sabido es que el juramento prometido es un vínculo accesorio que supone la validez del contrato, que por él se ratifica. Cuando consta de su legitimidad creemos que Dios invocado por el juramento no rehusa ser garante del cumplimiento de nuestras promesas. Pero jamás será Dios testigo de un juramento que quebrante el orden natural, y las leyes que el mismo ha establecido. Sería insultar su sabiduría creer que pueda prestarse á nuestros votos cuando invocamos su nombre en perjuicio de nuestra libertad, origen de la moralidad de nuestras acciones. Si Fernando nos abandonó, si perdió el derecho de exigir nuestra obediencia, de sus representantes á quienes jamás hemos jurado, han envilecido nuestros derechos, su tampoco el contrato, se acabó el juramento.

Hablemos más claro y demos otro argumento no menos convincente y decisivo. Aun cuando fueran incontrastables los derechos de Borbón, bastaría la injusticia, la fuerza y el engaño con que se arrancó su juramento para destruir su validez, desde que llegó á conocerse que era opuesto á nuestros intereses y funesto á nuestra tranquilidad. Tal es la naturaleza del juramento prestado á los conquistadores, ó á herederos de éstos mientras tenían oprimidos los pueblos con la fuerza. De otro modo no hubiera recobrado legítimamente su libertad la España juramentada á los cartagineses, romanos, godos, árabes.

Demos más luz á la razón. La fidelidad no es un derecho abstracto que obliga materialmente en todo evento: es la obligación de cumplir el contrato social que liga las partes con el todo. Su obligación es recíproca: tan deber es de la cabeza ser fiel á sus colonias como de éstas á ella. Debemos guardar respeto, obediencia al Rey y á la Metrópoli; pero éstos deben guardarnos nuestro derecho, promover nuestra felicidad. Porque ¿qué quiere decir soberano? Este es, dice San Jerónimo, un personaje moral que promueve en justicia los derechos de cada uno y del común. ¿Qué quiere decir soberano? Es, dice Santo Tomás un personaje obligado á mirar por el bien común y adelantar sus intereses. Por eso es que los aragoneses erigieron un célebre magistrado para celar en protección del pueblo, y en la coronación del Rey, le decía el Justicia: *nos que valemos* cuanto vos, os hacemos nuestro Rey, con tal que guardéis nuestros fueros y promováis nuestros intereses, y de no, no.

Se infiere que en fuerza de los derechos de los pueblos pueden destruir todo pacto, asociación que no llene los fines para que fueron instituídos los gobiernos y que las Indias no están obligadas á guardar fidelidad á España y el juramento que prestaron á Fernando es forzado, [illegible] rescindible, nulo.

Es constante que lejos de tratarnos á lo menos como hijos de un segundo matrimonio, y dejarnos disfrutar de la herencia que nos cabía en parte, se ha servido de nuestro patrimonio para enriquecer á los hijos de la primera casa, y lejos de promover nuestra felicidad nos ha prohibido incrementar lo que la naturaleza ha puesto en nuestras manos. ¿Miente, señores? ¿No se prohibieron á Nueva España, Tierra firme, Santa Fe y Cuyo los plantíos de olivos y viñas? ¿No se ha prohibido trabajar el hierro de que abundan las Américas? ¿No se imposibilitaron las minas de azogue de Huancavelica? ¿No se mandaron cerrar en Buenos Aires las aulas de dibujo y náutica?

¡América, América, en el concepto de tus tiranos no has nacido para ser feliz! Siempre serás mirada como el pupilo que ha perdido el padre y como la madre que experimenta los contrastes de la viudez: *populi facti sumus absque patre, matres nostræ quasi viduæ*. Americanos cuyas luces han muerto sepultadas en el silencio del claustro ó en el retiro de una oscura fortuna, sin recibir el premio de vuestras talentos, unos conmigo para poner al cielo por testigo de nuestro oprobio: *intuere et respice opprobium nostrum*.

La conducta hostil de los gobernantes ha trastornado el orden diplomático y ha puesto la libertad civil en mano de la América. Ya digo: ¿por qué si la España, escarmentada de un yugo opresor, ha variado su Constitución, y ha variado el modo en que ha de acomodar al soberano, por qué no podrá hacerlo la América? Y si la Representación Nacional sigue estas ideas opresivas, ¿por qué se exige nuestra obediencia y nuestra fidelidad? Es un derecho consolidado el [illegible] que en las estipulaciones, contratos, convenios mal firmados con juramento no hay obligación de guardar fe al que la quebranta.

Americanos, somos libres y no podemos decir con los judíos *non fuit qui redimeret de manu eorum*. Dios ha mandado el camino y con su auxilio si somos libres, ya somos emancipados. Si éramos esclavos ya estamos en nuestra libertad y la ley de gentes nos da la libertad. Si [illegible] cadenas, la Religión no prohibe que las rompamos y adquiramos nuestra libertad.

Hablo de la libertad civil. Sean malditos de la patria los que confunden la libertad política con la libertad de conciencia. Tan extraños no serán tan recíprocamente la Patria cuando estos existieran. Si hubiese alguno entre nosotros, yo le preguntaría con San Pablo: *quæ participatio justitiæ cum iniquitate*. ¿Es acaso más sabio más placentero nuestro sistema, porque se dé á la concupiscencia un ensanche que prohibe la ley de Dios? [illegible] tener religión?

¡Ay amados ministros! la verdadera libertad dice San Agustín, sólo se halla donde reina el espíritu de Dios y creedme que nunca seremos más dichosos que cuando observemos las leyes del Evangelio y de la Iglesia. Y debo añadir que jamás prosperará nuestra causa si no la establecemos cristianamente. ¿Y se figuran que la razón impere? Las armas son las que han de decidir nuestra suerte. ¿Y quién sino Dios para favorecer al pueblo fiel, derriba [illegible] al son de trompetas, derriba ejércitos terrestres con la armonía de la música y da una completa victoria deteniendo al sol en su carrera? Sin atraer á Dios en nuestro auxilio por el cumplimiento de su ley, tendremos la misma suerte que Jose y Azarías vencidos vergonzosamente por Gorgias. Atrayendo á Dios en nuestra defensa, se nos vendrán los mismos los trofeos y glorias de los Macabeos. Sin Dios sin Religión conoceremos las cadenas del cuerpo y doblaremos miserablemente las del espíritu. Con Dios podréis decir sin que nadie se atreva á desmentiros: "Aunque todas las naciones coaliguen nos hagan la guerra, no temerá mi corazón: Vos, Señor estáis con nosotros. *Si consistant adversum me castra non timebit cor meum, quoniam tu mecum es*.

Si americanos, si Dios es nuestro apoyo, la Religión nuestro asilo, la ley de justicia nuestro broquel entonces, sin ofender la Divinidad, podremos llamar un Dios benéfico al Dios de los ejércitos y los ministros del altar podrán sin temor bendecir vuestras banderas, elevar al cielo sus súplicas en nuestro favor, entonces la América, cual otra Grecia, subyugará todas las fuerzas combinadas. Si sucumbe alguna vez bajo el peso de las armas enemigas, romped el velo que oculta el delito al corazón, santificaos y experimentaréis lo que Esparta que, vencida mil veces siempre se levantó más terrible. La libertad americana será eterna: un feliz instante, la batalla de un día, concedió con ventaja las ruinas de muchos años. Dios que autoriza nuestra causa, por el derecho natural que emana de él y que no la prohibe por la Religión de que es autor, la perpetuará, la eternizará, la consagrará.

Así lo esperamos Dios mío, y para elevar á vuestra voluntad os presentamos los puros sentimientos de un Rey Santo implorando tu misericordia á favor de los que nos gobiernan. Su Suprema Asamblea, Excmo. y Supremo [illegible] de Dios [illegible] es digno en los momentos de aflicción, y el Dios de Jacob os proteja en todos los peligros: *exaudiat te Dominus in die tribulationis, protegat te nomen Dei Jacob*. El os envíe desde lo alto del cielo los socorros que imploráis y desde la Sión celestial tenga abiertos sus ojos para velar día y noche en vuestra defensa: *mittat tibi auxilium de sancto et de Sion tueatur te*. Acuérdese el Señor del sacrificio que ofrecéis en este día y reciba benignamente el holocausto de vuestro religioso corazón: *memor sit sacrificii tui et holocaustum tuum pingue fiat*. Así prosperará nuestra causa; seremos felices en esta vida y en la eternidad, aquí y en el cielo podremos decir llenos de satisfacción: ¡Viva la Religión! ¡Viva la patria! ¡Viva el Evangelio! ¡Viva la libertad! ¡Vivan los católicos! ¡Vivan los americanos! Amén.

Esta pieza en su original lleva una infinidad de notas, documentaciones del pensamiento ampliamente expuesto por fray Pantaleón García. Nosotros las hemos suprimido, en esta publicación que hacemos, por razones del espacio que reclamarían y porque no las creemos necesarias á los propósitos de una lectura popular.

En cuanto á la dedicatoria hay una constancia dejada por el mismo autor. La nota dirigida al Supremo Director señor Posadas dice así:

"Excmo. Señor: El corazón me ejecuta á consagrar esta proclama sagrada á la respetable memoria de V. E., y sin hacer acuerdo de los enlaces de la edad inocente bajo unos mismos preceptores, advierto que el patriotismo, prudencia, tino, rectitud y celo con que promueve V. E. la causa sagrada de la América excitan esta moción. El don no es de carácter: el que lo ofrece sin mérito; pero V. E. es demasiado generoso para admitir los profundos respetos que ofrece á la digna persona de V. E."

HIMNO
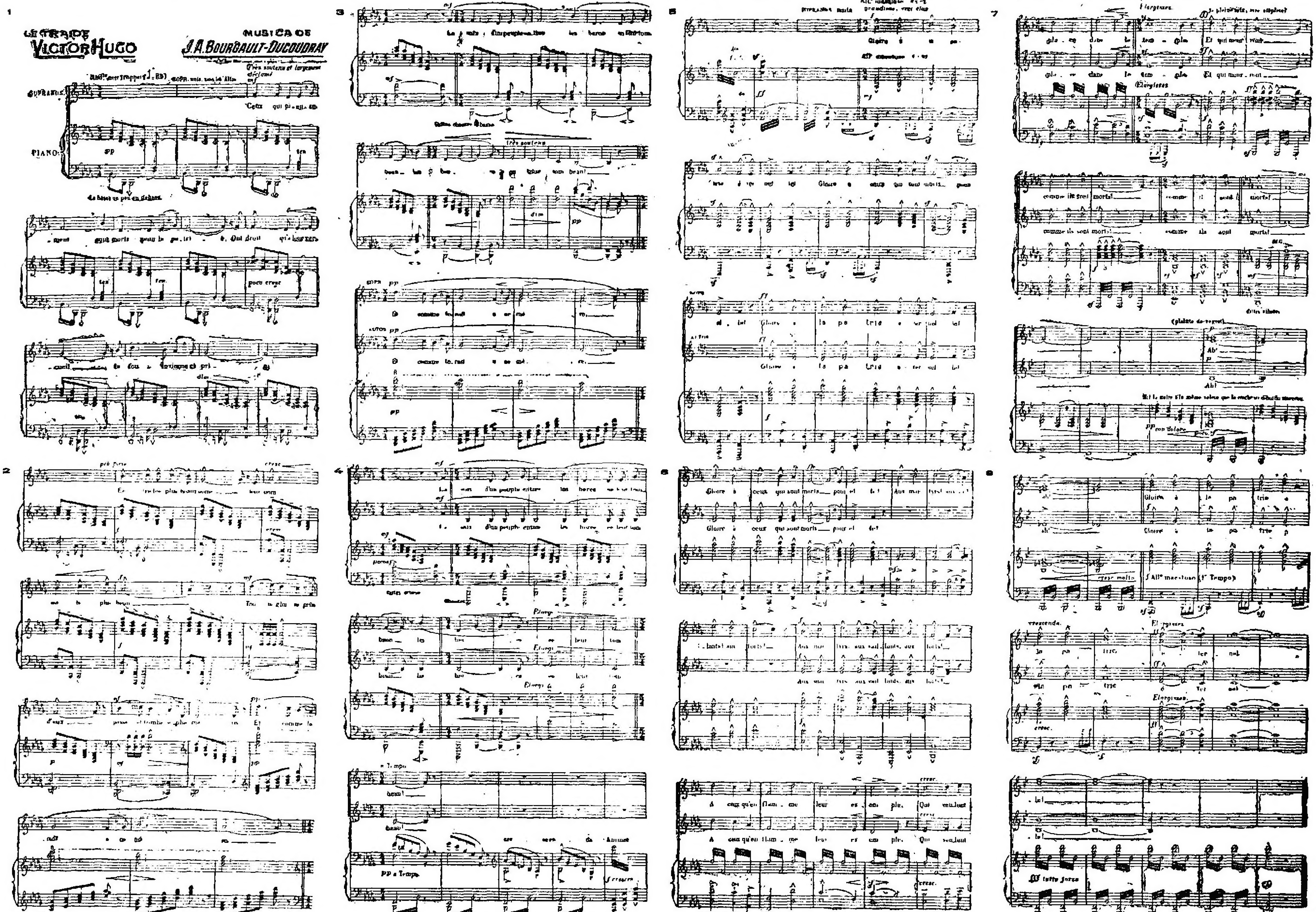
ARTE Y PEDAGOGÍA

INFLUENCIA DE LA MÚSICA EN LA EDUCACIÓN

Colaboración de Bourgault-Ducoudray para "La Prensa"

UNA CARTA DEL AUTOR

NOTAS GRÁFICAS

En las columnas de este diario vieron la luz hace algunos meses, traducidos al castellano, varios fragmentos de un notable informe que había publicado en París M. Louis Albert Bourgault-Ducoudray, profesor en el Conservatorio de Música de aquella capital, sobre la enseñanza del canto; trabajo que contenía consideraciones muy atinadas é interesantes acerca de la influencia de la música en la educación estética y moral de los pueblos.

Una persona que había seguido con especial interés los progresos realizados por la Escuela Gratuita de Música fundada por La Prensa, y que funciona desde hace años con lisonjero éxito bajo la dirección del maestro don Juan Gutiérrez, encontró grandes analogías entre los frutos de esta enseñanza, así como también entre los resultados de los concursos artísticos que este diario organiza periódicamente, y las ideas sustentadas por el distinguido profesor del Conservatorio de París en el informe antes mencionado; y estimulada aquella por la impresión de esa feliz coincidencia, dirigió al señor Bourgault-Ducoudray una carta, en que le trasmitía sus observaciones.

Esta amable intervención, muy grata para nosotros, en la parte que afecta á este diario, fué contestada por el destinatario de la misiva con otra carta, cuya traducción publicamos á continuación de estas líneas, seguida de unas notas biográficas del ilustrado profesor, de una de sus composiciones musicales y de un artículo sobre la enseñanza de la música coral; todo ello acompañado de un retrato del señor Bourgault-Ducoudray, á quien enviamos desde estas páginas la expresión de nuestra gratitud por sus exquisitas deferencias.

La carta á que nos hemos referido dice así:

"La lectura de su carta me ha causado vivo placer. Nada es más grato para el corazón del artista que ver sus ideas acogidas y propagadas en un ambiente simpático. La música coral fué la gran pasión y la gran preocupación de mi vida. Desgraciadamente es una planta que pide gran trabajo para desarrollarse en el ambiente parisiense y estoy muy lejos de haber realizado mis sueños. Cuando más he podido asistir en ocasiones harto raras á algún triunfo ruidoso que ha venido á corroborar mis convicciones sobre el papel "educador" é "inspirador" que la música coral está llamada á desempeñar algún día en nuestras sociedades. Gran satisfacción fué para mí saber, gracias á su amable carta que mi "desideratum" se hallaba en gran parte realizado en la República Argentina, merced á los esfuerzos del señor Gutiérrez, director de la Escuela Gratuita de Música de La Prensa y á la abnegación y celo del director de ese importante diario.

"La Prensa desempeña en lo que se refiere á la enseñanza musical, un papel admirable, y el carácter de "apostolado" que asume ese gran periódico debe servir de consuelo á la sombra de Gutenberg, afligida por ciertos abusos de su maravillosa invención.

"Es para mí un gran honor haber leído en las columnas de La Prensa, traducidos al castellano, importantes fragmentos de mi informe sobre la enseñanza del canto. Le ruego que trasmita al director de ese diario la expresión de mis más cordiales agradecimientos, y que tenga la amabilidad de entregarle el adjunto artículo sobre enseñanza de la música coral, que he escrito expresamente para La Prensa.

"Más que todo, debo agradecer al señor director, su simpatía por mis ideas y el impulso que le ha determinado á traducir y publicar mi citado informe. Con ello me ha proporcionado una inmensa satisfacción.

"Sírvase manifestar al señor Gutiérrez que tendría mucho placer en que tuviera á bien honrarme con la ejecución de una de mis composiciones corales.

"Por este mismo correo recibirá usted varias piezas corales que he compuesto.

"Entre ellas hay dos que han tenido un éxito considerable en Francia: *Himno (Ceux qui pieusement...)* y *Nos Perés*.

"Estas composiciones, aunque inspiradas por un sentimiento de patriotismo nacional, pueden á mi juicio ser cantadas en otros países, puesto que el patriotismo es un sentimiento común á todas las grandes agrupaciones humanas.

"El *Himno* ha sido escrito para voces femeninas ó de niños, pero puede muy bien ser ejecutado por voces de mujer mezcladas con voces infantiles.

"El coro *Nos Perés* es para *todas las voces* hombres, mujeres y niños. No conviene que sean demasiado numerosos los ejecutantes.

"Le enviaré dentro de poco algunas composiciones de más importancia.

"Crea, señor, que siento vivo placer en cultivar estas relaciones, nacidas entre nosotros por la exposición de mis ideas en el informe sobre la enseñanza del canto.

"Mi amor al arte coral no se circunscribe á la práctica de ese arte en mi patria; me interesa vivamente su desarrollo en todo el planeta y sobre todo en un país que, como el suyo, muestra tan vivas simpatías hacia mis ideas.

"Crea, señor, en la sinceridad de mis sentimientos afectuosos. — *Bourgault Ducoudray*."

M. LOUIS-ALBERT BOURGAULT-DUCOUDRAY

(DE "LA REVUE MUSICALE" DE PARÍS)

Ardiente, entusiasta, sabio y artista á la vez, más *joven* por la vivacidad de sus sentimientos y convicciones que muchos *débutans*, M. Bourgault-Ducoudray tiene una fisonomía muy personal entre nuestros compositores. Ha dado, en su hora, las pruebas de talento que se exigen á los mejores antes de otorgarles el título de "maestro".

Pero en lugar de concentrarse en la composición y producir únicamente para el teatro ó el concierto, se ha subdividido en tareas múltiples muy hermosas, difíciles—cuando hay que luchar contra la rutina—y de extraordinaria distinción, tareas donde su papel es tan útil como brillante.

Profesor en el Conservatorio—donde estudia actualmente las obras de Chopin—es *el único* que enseña hoy oficialmente, en Francia, la historia de la música.

Cree, como lo dijo en el congreso internacional de París, que presidió en 1900, que nuestro sistema musical, fundado en los dos únicos modos, mayor y menor, se halla desde hace trescientos años "en la situación de una mina cuyas galerías habrían sido explotadas hasta el grisú", por lo tanto hay que rejuvenecerlo.

Apasionado del arte popular, muy liberal, convencido con razón de que el pueblo es el gran inventor de melodías inspiradas, y que no hay que hacer dos músicas, una para el pueblo y la otra para los "conocedores", ha enriquecido el folklore musical con estudios y trozos preciosos.

En fin, es un apóstol del canto coral, cuya importancia social y patriótica conoce y ha demostrado mejor que nadie.

En las relaciones de la vida corriente, M. Bourgault-Ducoudray debe el respeto y la simpatía que le rodean á esta sinceridad apasionada que continuamente revela y á su tendencia natural á poner de relieve el mérito de sus colegas lejos de esforzarse en disminuirlo. Es un corazón ardiente, cuya llama es comunicativa. Conferenciante muy apreciado, tiene la imaginación de un poeta, abunda en imágenes y sabe acuñar medallas.

Sus obras principales son: *Taller de Praga*, ópera cómica; *Thamara*, gran ópera; *Treinta melodías populares de gracia y de deleite; Treinta melodías populares de Bretaña; Fantasía; Sinfonía coral; Carnaval de Atenas; La conjuración de las Flores; Veinte y tres piezas para piano; Catorce coros; Tres cantatas; Recuerdos de una misión musical en Grecia*; etc., etc.

M. Gailhard ha inscrito en el repertorio de su próxima temporada una nueva ópera de Bourgault-Ducoudray, en la cual la música popular bretona ocupa,—según referencias que nos han hecho,—un sitio prominente.

Como se ve, las obras de M. Bourgault-Ducoudray son muy variadas y ofrecen,—caso rarísimo entre nuestros compositores,—los aspectos principales de la historia musical.

M. Bourgalt-Ducoudray nació en Nantes el 2 de Febrero de 1840; fué gran premio de Roma en 1862.

ENSEÑANZA BENÉFICA DE LA MÚSICA CORAL

(DE PARÍS—ESPECIAL PARA "LA PRENSA")

El primero de los medios que es menester emplear para propagar la práctica del arte coral, consiste en difundir profusamente el conocimiento del solfeo.

La lectura musical debería ser obligatoria para todos.

Este estudio habría que principiarlo desde la más tierna edad, por ser la facultad de discernir los ritmos y las entonaciones, una de las primeras que aparecen en el cerebro del niño. He visto en Atenas, en una escuela llamada "Arsakion", niños de tres y cuatro años que se ejercitaban en cantar y empezaban á solfear.

A los diez años el niño debería poder leer la música *á libro abierto*. Me refiero únicamente, se entiende, á la música vocal.

Una vez que el niño se halla provisto del instrumento, sin cuya posesión la práctica del canto no es sino un *seringage* penoso, el estudio de los coros, en vez de tarea cansadora, será un recreo lleno de atractivos.

En cuanto á los trozos que deben estudiarse, hay que elegir con preferencia aquellos cuya inspiración musical es la traducción amplia y sencilla de un hermoso sentimiento. De este modo la música coral (poesía y melodía) llegará á ser un factor poderosísimo en la educación.

¿No es el canto la más irresistible de todas las elocuencias? Para esculpir fuertemente en el alma del niño la idea de deber, no basta con decirle: "Hay que hacer esto y aquello". Ante todo es necesario esforzarse en convencerlo y conmoverlo.

Y porque el niño entiende más aún lo bello que lo bonito, habrá que familiarizarlo desde muy temprano—vale decir desde que sepa el solfeo—con las obras maestras de la música coral: su gusto, purificado desde los albores de la vida con el estudio y la práctica de las más hermosas composiciones corales, no podrá más tarde alterarse ni corromperse.

La música coral no tendrá que limitarse á desarrollar en el alma del niño el sentimiento de lo bello—"estético"—deberá colaborar de una manera más directa á su cultura intelectual y moral; para lograr este fin cultivará temas que formen parte de la enseñanza histórica y literaria.

Las hazañas é ideas trasmitidas á la tierna inteligencia del niño se asemejan muy á menudo á las plantas secas y achatadas de un herbario. Sería menester emplear la acción vivificante de la música unida con la poesía, para que la emoción engendrada por estas ideas y estos hechos, pudiera también penetrar en los corazones. Estas plantas muertas volverían así á la vida con su forma y colorido. Su papel entonces no se limitaría á dejarse estudiar, comparar, diferenciar; encantarían al niño con su brillo resplandeciente y lo embriagarían con su exquisito perfume.

En la educación, lo importante consiste no tanto en cultivar el espíritu cuanto en formar el alma. Los antiguos, estos educadores incomparables, no abrían los arcanos de la alta ciencia sino á aquellos que de ella se habían revelado dignos por su carácter. Ahora que la instrucción se difunde por doquiera, que su irradiación llega á ser universal, importa tanto más que lleve el sello de la más alta y *contagiosa* moralidad.

Para que sea verdaderamente benéfica la instrucción, tiene que afinar y nutrir el espíritu, así como purificar y dirigir el sentimiento, que es el verdadero motor de las acciones humanas.

¿Quién desempeña esta misión benefactora sino la música coral? ¿Quién mejor que ella inflamará las almas, provocará los entusiasmos, estimulará las energías?

La música coral infundirá y desarrollará en los corazones esta exaltación generosa, este espíritu de disciplina, de abnegación, que son las mismas condiciones de su existencia, y sin las cuales no podría hacer sus milagros. Digo *sus milagros*. ¿No es milagrosa en efecto esta unión de almas y voluntades, esta explosión gigantesca de humanidad provocada por una disciplina voluntaria, por sentimientos mutuos de simpatía y solidaridad?

La ciencia ha dado al hombre más *bienestar* al descubrir y apropiarse las leyes del mundo físico. ¿No convendría darle ahora más *felicidad* al observar, deducir y aplicar en sus consecuencias las leyes del mundo moral?

Es un hecho indiscutible que en una numerosa asistencia conmovida por una corriente de entusiasmo, la emoción de cada auditor se multiplica por la emoción de los demás, cuyos sentimientos vibran al unísono del suyo. Esta asamblea, en la cual todos los corazones se hallan unidos por una exaltación llevada al paroxismo, se asemeja á una pila eléctrica que produce una corriente tanto más fuerte cuanto mayor es el número de elementos que la componen.

De lo cual se deduce la necesidad que hay para que la música coral obre con todo su poder de disponer de coristas numerosos que canten ante numerosos oyentes. El único límite que se deba asignar á este número es el que imponen las exigencias de la buena acústica.

La construcción de una sala de conciertos, cuyas proporciones respondan á esta doble necesidad, sala de sonoridad favorable y vastas dimensiones, reviste la mayor importancia para la solución del problema. El asunto merece que le presten preferente atención los arquitectos llamados á hospedar uno de los más poderosos agentes de la cultura humana y de la civilización futura.

¿No es en estos templos del arte donde serán celebrados los héroes que representan el apogeo de la nobleza y de la dignidad humana, á fin de conservar viva, identificada y santificada por el culto del ideal, no solamente el alma de una generación, sino también el alma colectiva de la humanidad?

Los héroes del pasado sirven de modelo, de faros directores á una nación; pero no basta con "hacer aprender" su historia. Es menester aun mantener, fortificar y desarrollar los sentimientos y las emociones que despiertan en el corazón del niño y del adulto, los grandes ejemplos de heroísmo, de abnegación en servicio de la humanidad, de la patria, de la verdad.

Los rasgos de heroísmo no solo constituyen una guía para la inteligencia, sino también una provisión de fuerza motriz para las generaciones venideras, una especie de *mise en train* para la educación del sentimiento y la dirección de la voluntad. La herencia moral que nos legaron los héroes no se compone únicamente de hechos é ideas: tiene además que influir en nuestra vida. La irradiación de su gloria debe trasformarse en vibraciones similares de nuestras voluntades y de nuestras energías.

L.-A. Bourgault-Ducoudray

DE HENRY HOUSSAYE

(Especial para LA PRENSA)

La propiedad literaria—¿En qué difiere de las demás propiedades?—Los inconvenientes de la continuidad—Los recuerdos del capitán Robertan—Las ventajas de dominio público—Un libro poco conocido del Balzac—Balzac y Napoleón—Un procedimiento de gran novelista—La historia popular de Napoleón contada por Balzac.

París, Abril de 1904.

No maldigo la ley sobre la propiedad literaria. Cada cual debe vivir de su oficio. El sacerdote vive del altar. Es muy justo que el escritor viva de su pluma. Pero no soy partidario de la idea que asedia á algunos colegas míos y que consistiría en asegurar la propiedad literaria á perpetuidad.

Cincuenta años después de la muerte del autor, como dispone la ley, actualmente en vigencia, me parecen muy suficientes.

Conozco perfectamente los argumentos presentados. La propiedad de una tierra, de una casa, de un título de renta, es eterna. ¿Porqué no lo sería la propiedad de mi libro? ¿No es tan legítima como otra? Una propiedad adquirida por el esfuerzo del pensamiento ¿no equivale á la propiedad adquirida por el trabajo de las manos ó hasta con frecuencia por especulaciones mas afortunadas que honrosas?

Reconozco el fundamento de estos razonamientos. Concedo con gusto que la propiedad literaria es tan legítima y quizás hasta de origen mas puro y en todas partes mas noble que las demás propiedades. Pero, su naturaleza es diferente y por esto mismo debe tener una jurisprudencia especial.

Reflexionemos. ¿Cuál es la idea primera, la idea madre, la idea dominante de un escritor cuando se pone á su mesa de trabajo?

Me refiero á un *escritor*, entendiendo un autor apasionado por su arte, cuidadoso de alcanzar la perfección, deseoso de la duración de su obra. No hablo de los que escriben á granel por oficio, por necesidad, sin pensar sino en el dinero que sacarán, cuando borronean su artículo ó su libro.

Para estos, la propiedad literaria *post-mortem* es una cuestión sin importancia, porque sus libros mueren con ellos si es que ya no han muerto en vida, si es que no son libros muertos al nacer.

Vuelvo al escritor que merece este nombre. Este tiene por objeto principal la difusión de las ideas, de los sentimientos, de los juicios que pone en su obra, y la fama de su nombre.

Si me decís que hay en esto mucha pretensión, por que la Bruyere decía ya hace doscientos años: "Desde que gira la tierra todo se ha dicho" y una vanidad algún tanto pueril; os lo concedo.

Pero, en fin, así es. Para ese escritor el dinero y los honores vendrán por añadidura, si vienen; pero solo vienen en eso accesoriamente. Son para él meras contingencias. Lo importante, lo esencial, es el éxito, es la difusión, es la duración del libro.

Ahora bien: si la propiedad literaria es á veces muy provechosa para los herederos del escritor, no sirve nunca á sus libros y, generalmente les es perjudicial.

En general, los hijos ó al menos los nietos del autor, ejercen otro oficio ó tienen otras ocupaciones y se preocupan bastante poco de la herencia literaria que les ha caído. La miran como poca cosa, no le dan importancia, no se ocupan de ella.

Se limitan, cuando el autor es muy célebre, á continuar los contratos por diez años, por veinte años, con los editores primitivos, que, á su vez, como no temen la competencia para ese autor, dejan ir la venta como pueda sin hacer ningun esfuerzo para activarla.

Si el autor, al mismo tiempo que tiene cierta reputación, no tiene sin embargo, una venta asegurada, y el editor primitivo no renueva los contratos, los herederos no hacen nada para encontrar otro editor. y si hasta se presenta uno, imponen condiciones tan onerosas. que el negocio fracasa.

Por una misera cuestión de doscientos ó trescientos francos, obras notables han caído así en el mas profundo olvido.

Hay numerosos ejemplos de esto. Citaré un hecho en que yo intervine.

Había escrito en el *Journal des Debats* un artículo sobre un libro absolutamente olvidado y de una rareza insigne: *Los Recuerdos del capitán Robertan*.

Pocos días despues de la publicación del artículo, me visitó un editor y me pidió si yo quería hacer un prólogo para ese libro y en este caso lo reimprimiría.

Acepté con gusto por la memoria del capitán Robertan, uno de los caballeros mas valientes del primer imperio.

Se dió el volúmen á la imprenta y la composición comenzaba, cuando un individuo que había sabido el hecho no sé cómo escribió al editor que era nieto de Robertan, muerto en 1858, y pedía que se le entregaran mil francos de derechos de autor.

El editor ofreció quinientos. Era todo lo que podía, para un libro cuya tirada sería de mil ejemplares.

El nieto rehusó. Y los *recuerdos* del capitán Robertan no se reimprimieron y verosimilmente no lo serán nunca.

He aquí un ejemplo entre otros, del inconveniente que implica la continuidad de la propiedad literaria.

Si por el contrario los libros cayeran en el dominio público, inmediatamente despues de la muerte del autor, es indudable que se multiplicarían las ediciones.

Veo una prueba en lo que pasa, cuando trascurridos cincuenta años, la herencia literaria de un escritor pertenece á quien la quiera tomar.

Balzac, por ejemplo, murió en 1850. Sus obras han caído en el dominio del público en 1901.

Pues bien: desde entonces, se han hecho diez ediciones diferentes, de todo formato y de todo precio. Ayer aun aparecía un libro poco conocido de Balzac, (y precisamente es lo que ha evocado en mi pensamiento la cuestión de la propiedad literaria), magníficamente ilustrado: *La Historia del emperador contada en una granja por un viejo soldado*.

Napoleón dijo en Santa Elena:

"Estoy destinado á ser pasto de los escritores, pero no temo ser su víctima. Por poco talento que empleen, no sacarán nunca sino polvo del granito y *cuando quieran agradar me encomiarán*".

Palabras proféticas cuya verdad estalla en todo el último siglo. Como él lo había predicho, Napoleón ha sido *pasto* de los mas grandes escritores, y cuando han hablado de él parece que querían agradar porque lo han ensalzado.

Los historiadores han edificado á su gloria una pirámide de libros, y han fascinado á los poetas, esos omnipotentes creadores de fama.

Goethe, lord Byron, Beranger, Lamartine, Henri Heine, Edgar Quinet, Alfred de Musset, Théophile Gautier han dicho en estrofas de fuego ó de lágrimas la epopeya de la catástrofe, el sol de Austerlitz y la noche de Santa Elena; otros tambien han sido asediados, dominados por la imágen del emperador, hasta el punto de que se podrían escribir artículos, libros enteros, con estos títulos: *Chateaubriand y Napoleón; Stendhal y Napoleón; Victor Hugo y Napoleón*.

Tambien sufrió Balzac la fascinación del emperador. Desde 1831 á 1835 en los trabajos y tormentos del período mas laborioso y agitado de la vida, había tenido tiempo de leer, con la pluma en la mano, las memorias sobre Napoleón y las palabras dichas en Santa Elena.

Cuando le sorprendía una frase, entre otras como particularmente profunda y nueva, la trascribía en un cuaderno que no se apartaba de su mesa.

Balzac soñaba hacer con esas *máximas y pensamientos* de Napoleón "el libro mas hermoso de la época" según su expresión.

"A los ojos de las masas decía él, este libro será como una aparición. El alma del emperador pasará delante de ellas. Pero, para algunas inteligencias selectas, será su historia como fórmula algebráica, se verá en ella al hombre abstraido, la idea en vez del hecho...

"Esta obra será para Napoleón lo que el Evangelio fué para Jesucristo."

—

El día que Balzac hubo recogido quinientos pensamientos del emperador, se encontró con que le faltaba dinero, [illegible] días no eran raros para Balzac. Vendió las máximas de Napoleón á un ex-tendero que ardía en deseos por la Legión de honor, el cual las dedicó al rey Luis Felipe. Este librito apenas se encuentra hoy.

En varias de sus novelas, la *Vendetta*, *Un tenebreuse affaire*, el *Colonel Chabert*, la *Paix du menage*, *L'envers de l'Histoire contemporaine*, la *Femme de trente ans*, Balzac ha puesto á Napoleón en escena.

Mas bien, lo ha hecho aparecer durante un instante, porque el gran novelista no hubiera faltado al principio de arte, de que la presencia continua de un personaje real, en medio de seres ficticios ataca la armonía de la obra y perjudica á la impresión de verdad.

Ni en la *Batalla*, esa novela sobre la jornada de Essling, que Balzac proyectaba y que nunca hizo, quería nombrar al emperador.

"Mi novela, decía, tendrá por objeto todos los horrores y todas las bellezas de la guerra. Es preciso que un hombre en su sillón vea la llanura de Essling, los bosques de Asperu, los accidentes del terreno, las masas de hombres, los acontecimientos estratégicos, oiga la artillería, se interese por esos movimientos de ajedrez, lo vea todo y sienta en cada articulación de ese gran cuerpo á Napoleón, que yo no exhibiré, ó que dejaré ver por la noche, cruzando el Danubio sobre una barca"

En Enero de 1833 cuando Balzac se proponía dar esta grandiosa y conmovedora visión de Napoleón en la noche de Essling, parece que el emperador ocupaba fuertemente su pensamiento.

¿No introdujo por una especie de obsesión napoleónica, en el *Médico de campo*, la novela en que trabajaba entonces, un relato muy episódico de la vida del emperador?

Publicado como fragmento antes de la aparición de la novela, en la *Europa Literaria*, esa *Historia del emperador contada en una granja por un viejo soldado*, alcanzó un gran éxito.

Los diarios la reprodujeron á porfía y las imprentas clandestinas hicieron en un mes innumerables falsificaciones.

Balzac escribía el 1° de Agosto de 1833 á madame de Hanska, la hermosa polaca con quien se casó quince años despues:

"Leerá Vd. un día ese gigantesco trozo que hace llorar á los mas insensibles y que cien diarios han reproducido. Varios amigos me han dicho que de uno á otro extremo de Francia, ha salido un grito de admiración.

Esta historia popular de Napoleón es, en efecto, admirable. Balzac, el más objetivo de los románticos—podría decirse el único—ha llevado hasta el prodigio el desdoblamiento de su personalidad.

No es él quien habla; es, en verdad, un viejo soldado salido de las filas del pueblo, habiendo pasado por todos los cuerpos de guardia y por todos los vivacs, caminado con la mochila al hombro por todas las carreteras, combatido en todas las batallas, llevando la vida ruda y precaria de los héroes sin nombre.

No sabe escribir, apenas sabe leer, pero sabe "contar al emperador" ¡Su emperador! Encuentra en su corazón un soplo vehemente y en su imaginación ingénua y poderosa como la de los primeros rápsodas imágenes vigorosas y nuevas, expresiones de una trivialidad épica.

En Napoleón, Balzac no admiraba tanto al gran capitán, al pacificador de la nación desgarrada, al fundador de la Francia nueva como heredero y organizador de la Revolución, sino al modelo de energía, á la voluntad hasta el último grado, al déspota por naturaleza y al absolutista por razón.

Pero se ha guardado muy bien de hacer entrar la menor partícula de estas ideas en el sencillo relato del viejo granadero.

Ha abdicado su pensamiento, [illegible] muy lejos de él su concepción propia del emperador.

El Napoleón de este relato no es el Napoleón de Balzac. No es tampoco el Napoleón de los historiadores. Es el Napoleón de la leyenda, el héroe milagroso y [illegible] gigante de las batallas, el padre del [illegible] el bienhechor del francés, "[illegible] todo el mundo".

De ese ídolo popular, el humilde [illegible] á quien creó un día Balzac, ha [illegible] rasgos indelebles, la efigie [illegible]

Podría decirse que es una de [illegible] que adornan las cabañas [illegible] gual Angel.

Henry Houssaye

BOLETÍN TELEGRÁFICO

Servicio especial y exclusivo para LA PRENSA, recibido por los cables de la Compañía Telegráfica de Centro y Sud América, calle San Martín esquina Cuyo.

VÍA GALVESTON

EL ANIVERSARIO PATRIO EN ROMA

ROMA, Mayo 24—Mañana, con motivo del aniversario patrio argentino, se realizará en la legación de esa nacionalidad una gran recepción.

Las simpatías de que goza la República Argentina aseguran de antemano una concurrencia muy distinguida y numerosa en la legación.

EN EL STOCK EXCHANGE

LONDRES, Mayo 24—El Stock Exchange estuvo hoy abatido á causa de los continuos reveses sufridos por los japoneses y la emisión de acciones de varias nuevas compañías.

Los títulos japoneses bajaron medio punto, y los rusos subieron 1 ¼.

Las acciones de los ferrocarriles ingleses permanecieron flojas.

Hubo hoy una alza en el mercado de descuentos de París.

Los cambios continentales sobre Londres se cotizaron: París, 25.11 ½ francos; Berlín 20.40 marcos.

El cambio de Nueva York cerró á 4.84 2/5 á sesenta días, y á 4.86 ¾ á la vista.

VALOR DE LA PLATA

NUEVA YORK, Mayo 24—La plata en barras se cotizó hoy en Londres á 25 11/16 peniques, y en esta plaza á 57 centavos.

EL CAMBIO EN EL BRASIL

RIO DE JANEIRO, Mayo 24—El cambio quedó á 12 1/32.

LA GUERRA RUSO-JAPONESA

ANJÚ TOMADA POR LOS RUSOS

EL CÓLERA EN EL CAMPAMENTO JAPONÉS

Un telegrama de Kuropatkin

DOS ENCUENTROS

INFORME DEL GENERAL KUROKI

LA BATALLA DE PORT ARTHUR

SIN CONFIRMACIÓN

CAPTURA DE TRES CRUCEROS JAPONESES

NOTICIA DESMENTIDA

LOS MEDIOS DE DEFENSA DE PORT ARTHUR

PROBABLE RETIRO DE KUROPATKIN

RUMOR DE UNA NUEVA TRIPLE ALIANZA

RUSIA, ALEMANIA Y AUSTRIA-HUNGRÍA

MUKDEN, Mayo 24—Se ha recibido aquí la noticia de la toma de Anjú por los rusos.

Una fuerza rusa procedente de la aldea de Hai-Tchien, se apoderó de la ciudad.

Los japoneses se retiraron en perfecto orden, después de haber puesto fuego á muchas casas y á los depósitos de víveres.

PARIS, Mayo 24—El corresponsal de *Le Temps* en San Petersburgo comunica á su diario que ha estallado una violenta epidemia colérica en el campamento japonés de Feng-Wang-Cheng, que causa allí unas cien defunciones diarias.

SAN PETERSBURGO, Mayo 24—El zar Nicolás ha recibido hoy un telegrama del general Kuropatkin, fechado el domingo último, en el cual se anuncia que reina calma completa en la región de los montes de Fin-Chuling.

El mismo despacho dice que, según informes recibidos de Siu-Yen, una fuerza japonesa compuesta de dos regimientos de infantería y uno de caballería fué avistada en la noche del domingo último, en el camino que conduce de Habalind á Salitzuipotse.

Una sotnia de cosacos que regresaba de Taku-Shan á Loan-Mino y Khondou-Khan, encontró un destacamento de infantería japonesa acampado cerca de Sukhutchindza, punto situado á diez millas al Sudoeste de Taku-Shan. Los japoneses abrieron fuego sobre los cosacos, pero sin causarles baja alguna.

Finalmente, el general Kuropatkin anuncia que no ha ocurrido nada de nuevo en la costa de la península de Liao-Tung.

TOKIO, Mayo 24—Un telegrama recibido del general Kuroki anuncia que un destacamento de infantería japonesa ha derrotado á doscientos cosacos á unas ocho millas al Noreste de Twang-Tien, causándoles veinte muertos.

Se han recibido nuevos detalles del combate librado el viernes último cerca de Wang Dhia-Tun, á corta distancia de Kaketstian.

La infantería japonesa rodeó un destacamento de cosacos y lo aniquiló casi por completo. Todos los oficiales fueron muertos, heridos ó hechos prisioneros.

Los indígenas de la región dicen que muchos cosacos huyeron abandonando sus equipos.

En el campo de batalla fueron encontrados muchos muertos y heridos.

LONDRES, Mayo 24—No se ha recibido confirmación de la noticia de que los japoneses han sufrido una derrota cerca de Port Arthur y que tuvieron quince mil bajas.

Esta noticia llegó á San Petersburgo de dos fuentes diferentes, pero aquí no se le presta crédito alguno.

SAN PETERSBURGO, Mayo 24—Los últimos informes recibidos del teatro de la guerra anuncian que el ejército japonés mandado por el general Oku que ha recibido nuevos refuerzos, se ha puesto en marcha hacia Port Arthur.

Anúnciase también que el general Kuroki, que recibe diariamente refuerzos, extiende sus líneas.

En los círculos militares se calcula en [illegible]cientos mil el número de los japoneses que hay ahora al Oeste del río Yalú.

A pesar de estos informes reina en esta capital gran optimismo, el cual se ha reflejado en la Bolsa, donde los títulos de renta de 4 o/o subieron á 91.

BERLIN, Mayo 24—El corresponsal del *Berliner Tageblatt*, que acompaña al cuartel general de Kuropatkin, comunica á su diario que los japoneses han suspendido otra vez su avance hacia Liao-Yang.

En cuanto á Port Arthur, el corresponsal del diario citado, dice que, dada la numerosa guarnición que hay en aquella plaza, es poco probable que los japoneses consigan tomarla por asalto.

LONDRES, Mayo 24—Telegrafían de Niu Chwang que las operaciones japonesas contra Port Arthur tienen muy poco éxito. Los generales Stoessel y Fock hacen frecuentes salidas, impidiendo así el avance del enemigo, aunque éste combate con un arrojo sin igual. En estos últimos días, los japoneses tuvieron varios centenares de muertos.

Diariamente llegan refuerzos japoneses á Pinsewo y Polandien.

Mientras tanto, una flotilla de torpederos rusos cruza frente á Port Arthur. Los japoneses tienen el propósito de hacer toda clase de sacrificios por obtener la rendición de esa plaza antes de emprender su avance hacia Liao Yang.

SEUL, Mayo 24—La ciudad de Kin Chao al Norte de Port Arthur, se halla sitiada por las fuerzas japonesas. Se espera su rendición de un momento á otro.

LONDRES, Mayo 24—Un telegrama de San Petersburgo dirigido á la agencia noticiosa Central News, anuncia que ayer se ha producido en Cronstadt, á bordo del acorazado "Orel", una explosión que causó la muerte de diez fogoneros.

El buque resultó seriamente averiado, y su reparación exigirá varias semanas.

Se dice que la explosión fué causada por gases acumulados en los depósitos de car[illegible]

SAN PETERSBURGO, Mayo 24—Corre [illegible] el rumor de que la escuadra [illegible] se ha apoderado de tres cruceros [illegible] comprados por el Japón á un [illegible] sudamericano.

[illegible], Mayo 24—Los rusos han terminado de sembrar de minas la rada y la [illegible] del río Liao.

[illegible] de Niu-Chwang, hay una gran [illegible] provisiones almacenadas. Está [illegible] suficientemente artillada para poder resistir [illegible] de los japoneses.

SAN PETERSBURGO, Mayo 24—Los últimos [illegible] del teatro de la guerra [illegible] una opinión optimista en [illegible]

grandes cantidades de víveres frescos de los chinos.

Parece que los japoneses quieren precipitar la marcha de los sucesos, tomando á Port Arthur por asalto. Como se sabe, hace algún tiempo el comandante de las fuerzas enemigas de la península de Kwan-Tun, declaró que está dispuesto á sacrificar dos mil hombres en la toma de esa plaza. Los japoneses tienen ahora allí un ejército de cuarenta mil hombres, y en los círculos militares se recuerda que la toma de Plewna costó á los rusos mucho más de dos mil, aunque los medios de defensa de ese punto eran menos importantes que los de Port Arthur.

Esa plaza está defendida de un modo admirable. Alrededor del puerto y de la ciudad han sido puestas en práctica las invenciones más modernas, y existen allí desde los parapetos antiguos de tierra hasta las minas más complicadas inventadas en estos últimos años, de modo que el enemigo tendrá que hacer sacrificios incalculables si persiste en su propósito de tomar á Port Arthur.

LONDRES, Mayo 24—Un telegrama de Yin-Kow, dirigido al *Daily Mail*, anuncia que el tercer cuerpo de ejército japonés está movilizándose en Hiroshima.

Parece que el reciente desastre sufrido por la escuadra japonesa ha tenido por resultado un cambio en el plan de campaña del gobierno del Mikado. El segundo cuerpo de ejército será utilizado para sitiar á Port Arthur, y el primero se fortificará en Feng-Wang-Cheng.

De Sanghai comunican al *Morning Post*, que allí circula con insistencia el rumor de que el general Kuropatkin tiene el propósito de retirarse á Kharbin.

En Liao-Yang están reunidas cien locomotoras y ochocientos vagones prontos para conducir á Kharbin los víveres y municiones.

CHEFU, Mayo 24—Acaban de llegar á esta ciudad unos cuarenta rusos procedentes de Dalny.

Refieren que, hasta la fecha de su salida, los japoneses no habían atacado á esa plaza. Traen además la noticia de que los rusos han infligido, el 15 del corriente, una seria derrota á los japoneses, pero no consiguieron recuperar el dominio sobre la vía férrea.

Confirman además el rumor de que el día en que el acorazado "Hautsuse" se fué á pique, los japoneses perdieron otro buque.

Los particulares residentes en Dalny, abandonan la ciudad, embarcándose en juncos, en previsión de un nuevo ataque á la plaza.

SHANGHAI, Mayo 24—Comunican de Mukden que los chinos residentes en aquella ciudad tártara están muy alarmados con las amenazas de los rusos, que han declarado que incendiarán dicha ciudad y la de Liao-Yang, antes de entregarlas á los japoneses.

Se asegura que el virrey tártaro está resuelto á asumir una actitud enérgica en caso de que los rusos pretendan poner en ejecución sus amenazas.

Por lo pronto, ha ordenado á las tropas irregulares chinas que ocupen las ciudades mencionadas tan pronto como los rusos se retiren de ellas.

LONDRES, Mayo 24—El *Daily Telegraph* publica un telegrama de Bruselas, en el cual se dice que los gobiernos ruso y japonés hacen grandes esfuerzos para comprar buques de trasporte en Holanda y Bélgica.

Como Rusia ha comprado todos los grandes buques que había disponibles allí, el Japón tiene que contentarse con buques relativamente pequeños.

Los agentes del gobierno japonés han comprado ayer en Amberes varios vapores de dos á tres mil toneladas cada uno. Es probable que esos buques sean trasformados en cruceros auxiliares.

LIAO-YANG, Mayo 24—El general Ma, generalísimo del ejército japonés, está continuamente en comunicación con Tulisan, jefe de los bandidos chinos, que se organizan militarmente bajo la dirección de oficiales japoneses.

El distrito que domina Toulisan, es conocido como el granero de la Manchuria. Dicho jefe se ha distinguido como excelente organizador. Hizo construir siete grandes depósitos; dió á los habitantes de la región la orden de entregarle todos los cereales disponibles, y les prohibió vender víveres á los rusos, diciendo que los necesita para las tropas chinas que deben llegar en breve procedentes del Oeste.

Centenares de soldados chinos disfrazados de obreros llegan diariamente subiendo el río Yalú y Toulisan les da víveres en abundancia.

Las autoridades chinas tratan á Toulisan con toda clase de miramientos. Le permiten cobrar impuestos en ese distrito. Muchos soldados chinos disfrazados de paisanos merodean en los alrededores de Liao-Yang.

Las tropas chinas guardan el ferrocarril de Shan-Hai-Wan á Shin-Min-Tung, y los rusos tropiezan con serias dificultades para pacificar á los habitantes de la región que se preparan á levantarse en armas contra ellos.

SAN PETERSBURGO, Mayo 24—La opinión dominante en el cuartel general del Estado Mayor, es que la retirada de los japoneses hacia Feng Wang-Cheng, significa que el enemigo ha resuelto concentrar todos sus esfuerzos sobre Port Arthur, plaza que sería atacada con renovado vigor por los sitiadores.

La misión del primer ejército japonés, al mando del general Kuroki, apoyado vigorosamente por el tercero, al mando del general Nadya, sería impedir que el ejército del general Kuropatkin se moviera hacia el Sur, con objeto de prestar socorro á la guarnición de Port Arthur, mandada por el general Stoessel, colocando así entre dos fuegos al ejército sitiador del general Oku.

En cuanto á las operaciones entre los ejércitos de Kuropatkin, por un lado, y de los de Kuroki y Nadya, por el otro, créese que se limitarán por ahora á encuentros de avanzadas, aunque algunos de ellos serán indudablemente muy sangrientos.

A Kuropatkin no le conviene tomar todavía la ofensiva, mientras no reciba los refuerzos que están en viaje, y Kuroki se encuentra en la misma situación de expectativa, sin contar con que si se expone á una derrota, puede arrastrar en el desastre al ejército sitiador de Port Arthur.

El temor á una sorpresa de parte de cualquiera de los ejércitos beligerantes queda también descartado, porque los exploradores de ambos ejércitos se encuentran en continuo contacto, estando, por consiguiente, los estados mayores perfectamente al corriente de los movimientos del enemigo.

Los destacamentos japoneses que están desplegados al Oeste del río Tayang y al Noroeste de Miu-Tien-Lang, sirven para ocultar la posición y los movimientos del grueso del ejército de Kuroki.

Es imposible saber si el general Kuropatkin está flanqueando las posiciones del ejército japonés, para tomarlo por la retaguardia ó si está en vías de llevar á cabo alguna sorpresa por el estilo. Cosas son estas sobre las que se guarda la más absoluta reserva.

Se manifiesta mucha inquietud por la aproximación de la estación de las lluvias, que retardará si no impide completamente el curso de las operaciones. Es verdad también que las lluvias servirán no poco á los rusos, porque les permitirá reforzar considerablemente el ejército de Kuropatkin.

Los rusos continuarán reteniendo en su poder á Niu-Chwang, Kin-Crow y Ta-Shi-Chow hasta que su ejército se mueva en dirección á Hai-Cheng, con objeto de cortar la retirada á los japoneses.

La guarnición de Kin-Chow, ha demostrado ser suficiente por repeler cualquier ataque y prevenir cualquier desembarco en sus inmediaciones. La batalla del día 15 es una buena prueba de ello.

No son numerosas las fuerzas japonesas que están en Polandien.

Hay motivos para creer que Kuropatkin tiene numerosas fuerzas esparcidas entre el Sur de Liao-Yang y el Oeste de Hai-Cheng, á fin de proteger el avance sobre la línea de Kin-Chow y Niu-Chwang.

La *Gaceta de la Bolsa* insiste en que nadie en Europa puede predecir si China se mantendrá neutral hasta el fin de la guerra, ni si al tratarse de las condiciones de paz entre Rusia y el Japón, continuarán manteniéndose neutrales dos potencias, una de las cuales es aliada del Japón y la otra muy amiga.

El *Russ* dice que la ruptura de la neutralidad por parte de China sería la señal de la invasión de la India por las fuerzas rusas que se encuentran reconcentradas en el Asia Central.

Se desmiente rotundamente la noticia circulada por la agencia noticiosa *Central News*, de que había ocurrido una explosión á bordo del acorazado ruso "Orel".

SAN PETERSBURGO, Mayo 24—El *Novoye Vremya* de hoy, se hace eco de un rumor procedente de París, según el cual el emperador de Alemania está empeñado en organizar una alianza entre los tres imperios europeos: Alemania, Rusia y Austria. Las demás alianzas serían denunciadas y rotas.

SAN PETERSBURGO, Mayo 24—El almirantazgo ha desmentido la noticia de la captura de tres cruceros japoneses por la escuadra de Wladivostock.

Según los informes recibidos por el almirantazgo, dicha escuadra no ha salido del puerto desde hace varias semanas.

SAN PETERSBURGO, Mayo 24—En el ministerio de relaciones exteriores, se dice que este gobierno no ha recibido ninguna protesta contra la colocación de minas frente á Port Arthur, en las aguas neutrales, como le han asegurado varios diarios extranjeros.

Por otra parte, los representantes diplomáticos de Rusia, en las diferentes capitales europeas comunican que ningún gobierno tiene el propósito de formular tal protesta.

ITALIA

LA POLÍTICA DE LA CURIA

SITUACIÓN GRAVE

EL RETIRO DEL NUNCIO EN PARÍS

PROBABLE RENUNCIA DE MERRY DEL VAL

OPINIÓN DEL CARDENAL FERRARI

ROMA, Mayo 24—Los diarios de la mañana reflejaban cierto optimismo de los círculos del Vaticano, respecto de la cuestión con la República Francesa.

Informaciones en gran parte procedentes de fuente nacionalista y clerical de Francia, decían que el gobierno del Elíseo había dado á la Curia ciertas seguridades en el sentido de que el asunto no tendría por parte del gabinete francés mayores proyecciones de las que ya tiene, á no ser que la actitud de la Cámara impusiera á los ministros otra línea de conducta.

Agregaban esas noticias que el gobierno francés no deseaba agravar la situación con actos decisivos, antes de las elecciones que han de realizarse en el año próximo.

Sin embargo, se hacían amplias reservas sobre el valor de tales afirmaciones, especialmente porque la opinión de muchos hombres políticos franceses y de algunos diplomáticos acreditados en ésta, era poco propensa á admitir que los hechos ya producidos dejaran de tener todas sus consecuencias.

Si algún rumor optimista parecía proceder de fuente oficiosa de París, se le consideraba como inspirado, por un interés personalísimo de M. Delcassé, ministro de Relaciones Exteriores, el cual no desea ni le conviene aparecer como partidario de medidas extremas, dada su posición política, que podría permitirle permanecer en el gobierno con gabinetes de color muy distinto del actual.

Pero esa moderación de M. Delcassé no destruye el hecho de que todos los demás miembros del ministerio profesen ideas completamente radicales, que tendrían aplicación inmediata, con ó sin la anuencia del jefe de la cancillería de Francia.

Por la tarde se conoció aquí la noticia de que el Vaticano había resuelto llamar á Roma al nuncio de París, monseñor Lorenzelli, que deberá regresar esta misma semana.

Luego se supo que el gobierno francés no había dado ninguna licencia á M. Nisard, embajador ante el Vaticano, sino que lo había llamado simplemente á la capital, ó retirado.

Conocidas esas noticias, se acentuó el rumor de la renuncia del secretario de Estado, monseñor Merry del Val, noticia ya insinuada por varios personajes del Vaticano.

Entre los cardenales italianos, aun los intransigentes, la presencia de monseñor Merry del Val, en la secretaría pontificia es juzgada ya como imposible.

Han circulado varios nombres de probables sucesores. El más favorecido hasta hoy, es el cardenal Serafín Vannutelli.

ROMA, Mayo 24—Telegrafían de Milán, que el cardenal Ferrari, arzobispo de aquella ciudad, ha hecho á un periodista las siguientes declaraciones.

Según monseñor Ferrari, el pontífice Pío X es en realidad el único responsable de la protesta que ha causado el conflicto.

Agregó dicho purpurado, que el papa obró cuerdamente en esa ocasión, pues no había otra forma para mantener incólumes los derechos de la Santa Sede.

Esa opinión de monseñor Ferrari no causa ninguna extrañeza, por ser conocidas sus ideas intransigentes y nada favorables á un avenimiento del Vaticano con el gobierno de Italia, ni otro democrático cualquiera.

EL ASUNTO NASI

NUEVOS FUNCIONARIOS COMPROMETIDOS

ROMA, Mayo 24—Los magistrados que intervienen en la instrucción del proceso motivado por las irregularidades cometidas en el Ministerio de Instrucción Pública, han descubierto que otros funcionarios resultan pasibles de juicio penal.

Todos esos funcionarios pertenecen al Ministerio de Instrucción Pública y los actos cometidos por ellos son de la época en que Nuncio Nasi fué ministro.

Según informaciones de buena fuente, uno de los nuevos comprometidos debía ser arrestado hoy mismo; pero los agentes de la autoridad no pudieron hallarle. Parece que ha huído.

FALLECIMIENTO DEL ALMIRANTE ACCINNI

ROMA, Mayo 24—Ha fallecido el vicealmirante Enrique Accinni, uno de los jefes más estimados de la armada italiana.

Había nacido en Nápoles, el 8 de Julio de

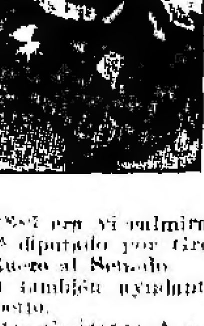

1838, y desde el año 1853 pertenecía á la flota del entonces reino de las Dos Sicilias.

Cuando estalló la revolución de 1860 y Garibaldi encabezó la cruzada de los Mil de Marsala, el entonces capitán de corbeta Accinni se alistó en las filas libertadoras.

Después de la guerra de 1866 con Austria, fué ascendido á capitán de fragata y en 1876 á capitán de navío. Desde el año 1887 era vicealmirante.

Fué diputado por Grosseto y por Gaeta y pasó luego al Senado.

Era también ayudante de campo del rey Humberto.

El vicealmirante Accinni asistió con la escuadra italiana á las fiestas españolas del centenario colombiano y como jefe de la escuadra activa estuvo en la inauguración del canal de Kiel y en la gran revista del jubileo de la reina Victoria.

Era considerado como un marino de primer rango por su ilustración y sus dotes de mando.

LA INVESTIGACIÓN DE LA MARINA

ROMA, Mayo 24—Como delegados del gobierno en la comisión investigadora de la administración de la marina, han sido nombrados los senadores Manfredi y Querini, el consejero de Estado Cagnetta, el consejero de la Corte de cuentas señor Martuscelli y el contador señor Melano.

Dichos señores intervendrán con voz y voto en las deliberaciones de la comisión, [illegible] resolvió la cámara después de la cuestión Bettolo Ferri y la campaña socialista contra la administración de la flota.

Venganza de un esposo

ROMA, Mayo 24—Telegrafían de Altamura que José Toritto, al saber que su esposa le era infiel, le dió muerte junto con la nuera.

Conversión al catolicismo

MILAN, Mayo 24—La señorita de Costa, hija del diputado socialista Andrés Costa se ha convertido al catolicismo, antes de contraer matrimonio con el rico industrial señor Gavazzi.

El arzobispo cardenal Ferrari bautizó á la neófita.

Peregrinación española

ROMA, Mayo 24—Han llegado 350 peregrinos españoles, dirigidos por los arzobispos de Madrid y Sevilla.

El jueves serán recibidos en audiencia solemne por el pontífice Pío X.

FRANCIA

FRANCIA Y EL VATICANO

CONSEJO DE GABINETE

EL DOCUMENTO PUBLICADO POR "L'HUMANITÉ"

SU AUTENTICIDAD

PARIS, Mayo 24—Se reunieron los ministros en el palacio del Elíseo bajo la presidencia de M. Loubet.

El asunto del día era el estudio de las relaciones entre Francia y el Vaticano.

M. Delcassé, dió cuenta á sus colegas de todas las circunstancias del asunto y se resolvió, como ya se presumía desde ayer, que el retiro del embajador francés ante la Santa Sede, sería completo y no tendría el carácter de licencia por tiempo indefinido que se le pensaba dar al principio.

El tercer secretario del ministerio francés ante el Vaticano, M. F. de Courcel, quedará encargado de despachar los asuntos corrientes en ese ministerio.

M. Delcassé expondrá el viernes ante la Cámara, el estado de la cuestión indicando todas las circunstancias que la acompañaron.

Por su parte M. Combes, jefe del gabinete explicará las medidas tomadas por el gobierno y las causas que determinaron la actitud que ha asumido en este asunto.

PARIS, Mayo 24—El gobierno ha publicado una nota oficial en la que manifiesta que habiéndose cerciorado de que el Vaticano no había mandado á los países católicos una protesta diferente de la copia enviada á Francia había resuelto retirar á su embajador ante la Santa Sede.

EN EL SENADO

ELOGIO FÚNEBRE DE M. GALTIER

PARIS, Mayo 24—El senado reanudó sus sesiones hoy bajo la presidencia de M. Fallières, senador por el departamento de Lot-et-Garonne.

El presidente después del discurso de apertura recordó á sus colegas la pérdida que había sufrido el senado, en la persona de M. Galtier, senador por l'Herault y elogió su carácter y su carrera política.

Luego se resolvió aplazar la discusión de los asuntos á la orden del día y se levantó la sesión.

EN LA CÁMARA DE DIPUTADOS

ELECCIÓN ANULADA

LA SITUACIÓN DEL EJÉRCITO

INTERPELACIÓN DEL DIPUTADO MILLEVOYE

PARIS, Mayo 24—Reunióse la cámara de diputados, bajo la presidencia de M. Brisson.

Se votó la anulación de la elección de M. Hemard.

Se continuó luego la discusión de los proyectos de ley militar.

El diputado Millevoye desarrolló su interpelación sobre la situación del ejército.

Hizo notar que las reformas propuestas tendían á reducir el presupuesto de guerra. Citó á las demás naciones y entre ellas Alemania é Inglaterra que aumentan día á día su potencia militar, sacrificando para eso una parte del presupuesto destinada á otros fines.

Declaró, por fin, que si bien es cierto que Francia aspira á seguir una política de paz, es menester que se mantenga tan fuerte como en el pasado y más fuerte aun, si es posible.

Un discurso de Mr. Loubet

PARIS, Mayo 24—En el salón de la municipalidad de Arras donde se realizó ayer la recepción del presidente Loubet, existen entre otros cuadros que lo adornan los retratos del zar de Rusia, Nicolás II, del rey Eduardo y del rey Víctor Manuel, con expresivas inscripciones. Además se halla un retrato de M. Loubet en el que se le llama presidente de la República y padre de la paz.

M. Loubet haciendo alusión á esos cuadros dijo que compendiaban la política que había tratado de seguir la República cualquiera que fuesen sus vicisitudes internas.

Añadió que los hombres que había llamado á compartir con él las tareas del gobierno se habían esforzado siempre en engrandecer á la República, asegurar el mantenimiento de la paz y fortalecer la alianza y la amistad que unía al país con Rusia primero y luego con la Gran Bretaña y con Italia, y esperaba también que otros países vendrían á aumentar la lista de los amigos de Francia.

Concluyó diciendo que si es eficazmente ayudado y logra llenar esas aspiraciones considerará que su presidencia no habrá sido inútil para el bien de la Francia.

En el banquete que se realizó por la noche, volvió á insistir sobre sus aspiraciones á una política de paz y de acercamiento internacional.

ESPAÑA

DECLARACIONES DE MONTERO RÍOS

MADRID, Mayo 24—Se hacen grandes trabajos para procurar armonizar los elementos que constituyeron el partido liberal, y cuya división se produjo á la muerte de su antiguo jefe el señor Sagasta.

Dentro de la fracción que se organizó con el nombre de partido liberal democrático, surgieron últimamente desinteligencias entre algunos de sus principales personajes, como pudo apreciarse de un modo ostensible en el banquete liberal dado en Córdoba el domingo 22 en honor de los señores marqués de la Vega de Armijo y Canalejas.

El jefe del partido liberal democrático, señor Montero Ríos, acaba de llegar á esta capital y ante la disolución de ese nuevo organismo político, se prepara á una evolución declarando que intentará la unión de todos los elementos que constituyeron el antiguo partido liberal, poniendo de su parte la mayor buena voluntad, pues dice que llegaría hasta á sacrificar la jefatura.

Actitud política de Villaverde

MADRID, Mayo 24—El anunciado viaje á San Juan de Luz, del señor Fernández Villaverde, antes de la reapertura del parlamento, fué causa de que circularan rumores de desinteligencia entre ese hombre político y el actual gobierno.

El señor Fernández Villaverde ha creído deber desvirtuar esas versiones antes de ponerse en viaje, confirmando su anterior declaración de que no dificultará la marcha del gabinete.

Hundimiento de un lavadero—Varias víctimas

MADRID, Mayo 24—Ha ocurrido hoy una catástrofe que ha causado gran emoción entre la clase trabajadora de esta ciudad.

Se ha hundido un lavadero público, en momentos en que estaba casi lleno de lavanderas ocupadas en sus trabajos.

Gran parte de las personas que se encontraban dentro quedaron sepultadas entre los escombros.

Practicada la remoción inmediata de éstos, pudieron ser extraídas seis mujeres ilesas, y otras seis y dos niños en gravísimo estado.

Exposición de bellas artes—Premio desierto

MADRID, Mayo 24—El jurado de la exposición de bellas artes ha verificado tres votaciones para discernir el premio consistente en una medalla de honor, sin conseguir formar mayoría absoluta, por lo cual se declaró desierto.

Obtuvieron votos los señores Muñoz Degrain, Blay, Bilbao, Chicharro y otros varios.

Esposa infiel

MADRID, Mayo 24—Un conde residente en esta corte, vigilaba la conducta de su esposa por sospechas de que le era infiel.

Hoy la sorprendió en la vaquería del paseo del Retiro, acompañada de un sujeto que al verse descubierto por el esposo, intentó arrojarse por la ventana del departamento que ocupaba con la condesa, lo cual no pudo conseguir, siendo reducido á prisión, lo mismo que la esposa infiel.

Los comentarios que se hacen de este suceso, ocupan á los principales círculos sociales de Madrid.

ALEMANIA

Congreso de patentes y marcas de comercio

BERLIN, Mayo 24—Se ha inaugurado hoy en esta capital el séptimo congreso internacional de patentes y marcas de comercio.

Están representadas en este congreso todas las naciones europeas, así como los Estados Unidos y la República Argentina.

RUSIA

Una manifestación anti-bélica.

SAN PETERSBURGO, Mayo 24—Telegrafían de Gomel, ciudad de la provincia de Mohileff, que unos cincuenta jóvenes socialistas, en su mayor parte israelitas, hicieron ayer una manifestación contra la guerra.

Los manifestantes llevaban una bandera roja y recorrieron las calles de la ciudad gritando "¡abajo la guerra!" Distribuyeron un manifiesto redactado en términos violentos que critica la política del gobierno.

La policía trató de dispersar á los manifestantes; pero éstos hicieron uso de armas de fuego. Los agentes de policía hicieron disparos al aire y consiguieron dispersarlos. No hubo ningún herido, á pesar de la violencia del choque.

CUBA

Los diplomas de los diputados electos

HABANA, Mayo 24—La Cámara de Representantes se reunirá la semana entrante para discutir los diplomas de los nuevos diputados. Se sabe que todos los diplomas serán reconocidos como válidos, á excepción de los de los diputados por Puerto Príncipe y Pinar del Río, cuyas elecciones han dado lugar á serias protestas.

Los radicales, en una reunión celebrada anoche, resolvieron oponerse á la admisión del diputado Juan Gualberto Gómez, jefe de los negros de la provincia de Santiago, porque se sabe que Gómez triunfó valiéndose de fraudes escandalosos.

TURQUÍA

Conspiración palaciega

CONSTANTINOPLA, Mayo 24—Kemal Pasha, yerno del sultán, y otros oficiales de la servidumbre de palacio, han sido arrestados y desterrados, á causa de haberse descubierto que existía correspondencia secreta entre Kemal Pasha y la princesa Khadidjah, hija del ex sultán Murad, que se encuentra recluído en un palacio imperial, por considerarle demente.

Kemal Pasha es hijo del célebre Osman Pasha, y es general del ejército turco y edecán del sultán.

CHILE

LA ALIANZA LIBERAL EN EL GOBIERNO

DECISIÓN DEL PRESIDENTE RIESCO

ASUNTOS DE LA ARGENTINA

SANTIAGO, Mayo 24—Como consecuencia de los sucesos que ayer comuniqué, el presidente Riesco ha resuelto tomar una actitud decisiva, al efecto pedirá al gabinete formado por los partidos de la alianza liberal que continúe en la Moneda, el voto contrario que dió el Senado al reelegir presidente al señor Lazcano, puede ser eliminado de las causas que motivaron la crisis.

—No se efectuará el 25 de Mayo, con motivo del aniversario argentino, la conexión de las líneas telegráficas de [illegible] sino el 28, para conmemorar [illegible] de los señores Tyrry y Vergara Donoso.

Al efecto se activan los trabajos en las líneas.

—Se cree que la Suprema Corte de Justicia ordenará la libertad del detenido Thompson, declarando que aquél no debió ser extraído de la Argentina porque había sido absuelto antes de que se consumara la extradición, y no puede nadie ser juzgado por delitos anteriores y diferentes al motivo en que se fundó el pedido de aquélla.

—El Ministerio de Marina ha ordenado á la dirección general de la armada que agradezca en nombre del gobierno las atenciones que tuvieron los médicos argentinos, doctores Rojo y José María Cabezón y los servicios que prestaron á los cirujanos de la armada chilena que concurrieron al congreso médico que ahí se celebró últimamente.

—Ha terminado el temporal que se desencadenó en el Sur de la República.

Aquél causó perjuicios enormes en los sembrados y gran mortandad de ganado.

—En el presupuesto proyectado para el año próximo, se hacen los siguientes aumentos: en el Ministerio del Interior, 60.000 pesos; en el de Justicia, 5.000; en el de Guerra, millón y medio. En el Ministerio de Marina regirá el presupuesto actual.

—Se ha resuelto crear un liceo en Punta Arenas.

PERÚ

LA ELECCIÓN PRESIDENCIAL

DISIDENCIAS EN EL PARTIDO CIVIL

LIMA, Mayo 24—Se me informa que la asamblea celebrada ayer por la junta directiva del partido civil ha sido muy agitada.

El presidente de aquélla, doctor Isaac Alzamora, fué atacado por los doctores José Pardo y Chacaltana, y entonces él inculpó al primero de haber producido la división del partido, provocando la actual situación.

El doctor Alzamora dijo que se había opuesto á la candidatura del doctor Pardo para la futura presidencia de la República, por que ella no encuadraba en la conciliación y la tolerancia política que reclama el país, pues no se debía considerar las manifestaciones generosas de la juventud como una prueba de lo que es la opinión de la república.

El doctor Alzamora terminó diciendo que eliminaba su candidatura á la presidencia siempre que hiciese lo propio el doctor Pardo.

Después de estas manifestaciones muchos consideran imposible que prosperen tales candidaturas.

LA CUESTIÓN CON EL BRASIL

LAS DENUNCIAS SOBRE TACNA Y ARICA

LIMA, Mayo 24—Se me informa que los ministros de los Estados Unidos y de la Argentina en Río de Janeiro, insinuaron amistosamente al de Relaciones Exteriores, barón de Río Branco, el desagrado que causaría la continuación de la política de violencia que venía aplicando al Perú en la cuestión de límites.

—También se me informa que esta cancillería ha comunicado ya telegráficamente á la brasileña, la fórmula bajo la cual podría darse comienzo á las negociaciones para el arreglo de la mencionada cuestión. Ese procedimiento es el que ya anuncié á LA PRENSA: establecer dos zonas de ocupación, una brasileña y otra peruana y una tercera neutral ó intermedia en la que habría autoridades mixtas de ambos países, que actuarían hasta la terminación del pleito de límites.

—Con motivo de las denuncias hechas por el diputado chileno señor Philips, que ayer comuniqué, el ex presidente general Andrés A. Cáceres, declaró que el diplomático chileno, señor Máximo R. Lira, ofreció dos millones al Perú, que serían prestados por Chile por intermedio de capitalistas extranjeros; pero que jamás le habló relacionando el asunto con la cuestión de Tacna y Arica; y menos insinuó la venta de esas provincias á Chile.

BOLIVIA

EL ANIVERSARIO ARGENTINO

VIAJE DEL MINISTRO CABRAL

LA PAZ, Mayo 24—La prefectura ha circulado esquelas en las oficinas públicas para que el 25 de Mayo, aniversario de la República Argentina, izen el pabellón boliviano.

—El ministro argentino señor Cabral tiene resuelto emprender viaje al exterior tan pronto como llegue el secretario, que debe venir de Buenos Aires.

—La Dirección General de Correos y Telégrafos publicó un folleto con los acuerdos y demás disposiciones concernientes al establecimiento de correos internacionales con Chile y los países de la Unión Postal Universal.

—El ministro del Brasil, doctor Lisboa, ofrecerá un banquete al encargado de negocios de Chile, señor Manuel J. Vega, que pronto emprenderá viaje á su país.

BRASIL

EL ASUNTO DE LAS HARINAS

CONFERENCIA DIPLOMÁTICA

LA INDUSTRIA BRASILEÑA CONTRA LA ARGENTINA

RIO DE JANEIRO, Mayo 24—Recién hoy han celebrado la primera conferencia para discutir el proyectado acuerdo comercial el ministro de Relaciones Exteriores, barón de Río Branco, y el de la Argentina doctor Manuel Gorostiaga.

Trataron especialmente de la cuestión de las harinas, con motivo de la rebaja de derechos concedidos aquí últimamente á la producción norteamericana, pero no se arribó á nada definitivo.

Según mis informaciones, aquí el asunto ha dejado de ser norteamericano para convertirse en nacional: es decir, no son las exigencias de la diplomacia de los Estados Unidos las que más se tienen en cuenta, sino las de los productos brasileños.

Se sabe que los molineros han hecho gestiones ahora ante el gobierno para pedirle que no se haga ninguna concesión aduanera á la Argentina, que favorezca la introducción de sus harinas, pues esto les perjudicará.

Alegan los molineros brasileños que el producto norteamericano pierde terreno en este mercado actualmente, á causa de que, á pesar de todo, no puede competir, por su calidad y precio con, la harina argentina; lidad y precio con la harina argentina de modo que la franquicia concedida á las harinas norteamericanas no afecta á la industria nacional.

En cambio sostienen los molineros que cualquier rebaja de derechos, ó concesión que se haga al artículo argentino, vendría á perjudicar directamente á los molineros nacionales, pues aquél es su más temible competidor.

Han declarado los industriales que en el caso de que este gobierno favoreciese en alguna forma la introducción de harinas argentinas, ellos exigirían que se hiciese la correspondiente rebaja en el derecho que se cobra al trigo, pues de este modo la importación se haría á bajo precio, y entonces la harina brasileña sería barata y lucharía ventajosamente con las argentinas, hasta quedar dueña de la plaza.

O Paiz se ocupa hoy del proyectado convenio comercial con la Argentina y lo hace desarrollando las mismas ideas del *Jornal do Commercio* que ayer trasmití á LA PRENSA.

—Los diarios dedican hoy artículos á conmemorar la batalla de Tuyutí en la campaña del Paraguay.

REPÚBLICA ORIENTAL

La jurisdicción de las aguas

MONTEVIDEO, Mayo 24—Los diarios de ésta reproducen el artículo de LA PRENSA sobre la pesca en las aguas jurisdiccionales y neutrales, relativo al tratado argentino-uruguayo.

Contrabando de alhajas detenido

MONTEVIDEO, Mayo 24—Uno de los empleados de la sala de revisión de equipajes detuvo esta mañana á un pasajero de Buenos Aires, de apellido Carbone, que pretendía pasar varias alhajas sin pagar los respectivos derechos aduaneros.

—El tiempo es malo y frío. El cielo está cubierto y las aguas altas y agitadas.

LA REVOLUCIÓN URUGUAYA

EL ENCUENTRO DEL OLIMAR

TODOS SE ATRIBUYEN EL TRIUNFO

Las informaciones oficiales

BATLLE ANUNCIA EL FIN DE LA GUERRA

LA ACCIÓN DE MUNIZ Y BENAVENTE

(De nuestros enviados especiales)

BAGE, Mayo 24—Se recibió aquí la noticia, que más tarde fué plenamente confirmada, de que ha sido derrotada la vanguardia del ejército de Muniz, en el paso de Los Carros.

El ejército nacionalista, que ha sido dividido, tiene importantes núcleos y domina en la mayoría de los departamentos.

Los miembros de la junta nacionalista de aquí dicen que no se prolongará la guerra.

—Se cree que hoy se le dará un corte al asunto de Santa Anna do Livramento, relacionado con los orientales residentes allí, á quienes el comandante de la guarnición les dió un plazo de cuarenta horas para que abandonaran la ciudad.

Aun no se sabe el resultado que habrá tenido la conferencia celebrada entre el diputado uruguayo en el Brasil, doctor [illegible] y el coronel Joao Francisco.

COLON, Mayo 24—El cónsul oriental recibió un telegrama del presidente Batlle y Ordóñez comunicándole la derrota del ejército de Saravia, el que dice que marcha disperso, según el referido telegrama, en dirección al Brasil.

CONCORDIA, Mayo 24—Hoy llegaron telegramas del Salto, del presidente Batlle y Ordóñez, noticiando que Aparicio Saravia al huir de la activa persecución que le hacía el general Benavente, se encontró en el Paso de los Carros del Olimar Grande con las fuerzas de Muniz, avisadas por repetidos chasques del general Benavente del rumbo que llevaba.

El caudillo nacionalista fué derrotado allí completamente, y agrega el presidente que ha tenido quinientas bajas en el campo de batalla del Olimar Grande, y que está tenazmente perseguido por las columnas que de su ejército ha desprendido el general Muniz.

También el presidente da á Saravia en completo desbande.

—El comandante revolucionario Márquez se dirige en dirección á Santa Rosa, donde se encuentra el coronel Saavedra organizando sus fuerzas.

En el Salto se teme que Márquez con Saavedra, intenten un golpe sobre esa plaza.

Con tal motivo en el Salto se atrincheran apresuradamente.

(Bajo la censura oficial)

MONTEVIDEO, Mayo 24—La prensa oficial se ocupa de celebrar el combate del Olimar.

Precediendo al parte del general Muniz, que anoche trasmití, dice *El Día*, diario del presidente:

Anoche el presidente de la República tuvo noticias de un nuevo y brillante triunfo obtenido por el ejército del general Muniz.

El combate á que nos referimos, estaba previsto y debía producirse de una manera inevitable, dada la posición que ocupaban los ejércitos.

El presidente, desde que supo por comunicaciones del general Benavente que Saravia iba con rumbo al Paso de las Piedras, del Cebollatí, departamento de Minas, hizo buscar por distintos chasques al ejército de Muniz, para hacerle saber la posición del ejército de Saravia. Por ese medio pudo hacerse conocer al general Muniz todas las vicisitudes de la persecución realizada con todo brío por Benavente. Así se explica que hace algunos días comunicara el general Muniz que si los datos que se le habían trasmitido sobre la marcha de los insurrectos eran exactos, el choque con el ejército de su mando era inevitable, y así fué.

En distintas comunicaciones del general Benavente se hacía saber que Saravia, en su marcha, había dejado atrás, sin intentar siquiera defenderlas, posiciones inexpugnables; lo que prueba que había cifrado en la fuga sus esperanzas de salvación. De todo lo cual debe concluirse que si le aceptó batalla al ejército del general Muniz, fué por que se vió absolutamente obligado á ello.

Ocupándose del combate citado en su editorial, dice *El Día*:

El nuevo triunfo obtenido por el general Muniz resulta en la guerra actual, de ventajas decisivas. Si éstas no se han obtenido de inmediato, sus ulterioridades no pueden dar otro resultado.

Quizás en momentos que escribimos estas líneas esté decidida ya por la acción combinada del ejército de aquél y del que manda el general Benavente, la suerte definitiva de la presente contienda armada.

Las huestes de Saravia han sufrido un nuevo golpe, que ha de concluir con toda la moral que las sostenía y que, fundada, no en el empuje de sus soldados, sino en la ligereza de sus cabalgaduras, ha venido á ser puesta á prueba por hábiles movimientos de los ejércitos legales.

Además, su parque ha sido de nuevo deshecho en la derrota, sus fuerzas divididas en dos masas desorientadas, incomunicadas, puestas ambas al alcance de las tropas del gobierno, que están sobre ellos y que no las abandonarán hasta su completa destrucción.

La gloria de la primera jornada de esta campaña final ha correspondido, otra vez, al bizarro ejército que comanda el general Muniz. Al gran ejército del general Benavente le está reservada, sin embargo, una actuación brillante, quizás la actuación definitiva. Marchando infatigablemente en persecución del enemigo, lo ha venido á arrojar precisamente sobre las fuerzas del vencedor de Illescas y Arbolito. Pero puesto siempre sobre la retaguardia insurrecta, el golpe final le está encomendado, por la fuerza misma de las cosas. De todas maneras, puede considerarse que estamos en el principio del fin.

MONTEVIDEO, Mayo 24—El parte del general Muniz fué trasmitido telegráficamente desde Durazno por el coronel Tezanos.

Por estar un poco descompuesto el telégrafo la trasmisión fué difícil.

Al principio solo supo el presidente de la República que había habido un triunfo de parte de las fuerzas legales. Recién á las nueve de la noche se pudo recibir la noticia completa.

En cuanto la noticia llegó al estado mayor general fué trasmitida á los cuarteles de los distintos cuerpos, cuyas bandas lisas empezaron á tocar dianas.

Las alegres músicas trasmitieron la nueva á toda la ciudad, que inmediatamente se puso en movimiento. La gente corría precipitadamente por las calles.

La calle 18 de Julio se llenó en un momento y la casa del presidente de la República fué muy visitada.

—Telegramas recibidos anoche de Treinta y Tres, hacen saber que han llegado á esa ciudad los primeros cincuenta heridos del último combate realizado.

—La junta central de auxilios, noticiada del combate habido en paso de Palo á Pique de Olimar Chico y paso de los Carros del Olimar, dispuso la organización de una expedición sanitaria.

La comisión luchó en primera línea con el inconveniente de que la gran mayoría de los médicos invocaron razones y pretextos para no salir á campaña, por causas de todos conocidas.

Se resolvió designar jefe de la expedición al señor Laudelino Vázquez, quien lleva en su compañía á los doctores Jaime Oliver, Ernesto Quintela Cisneros y además cinco practicantes.

La expedición se puso en marcha hoy, llevando gran cantidad de ambulancias, caballos, mulas, carros y elementos de curación.

Llegarán hasta Cerros Colorados, de ahí harán la marcha hasta Treinta y Tres en coches, carros y caballos que llevan. Llegarán probablemente al amanecer de mañana á Treinta y Tres.

TUCUMÁN

LA ELECCIÓN DE SENADOR NACIONAL

EL DIPLOMA DEL MINISTRO DE GOBIERNO

TUCUMAN, Mayo 24—Se expidió un decreto convocando á la legislatura para el día 26, á las 4, al solo objeto de elegir senador nacional.

Los oficialistas dicen que tienen asegurada mayoría para elegir al ministro de Gobierno señor Montenegro, que será el personero del gobernador, hasta que éste termine su período.

Los partidarios del señor Zenón Santillán dicen, sin embargo, que aun no está dicha la última palabra en este asunto, y que es posible que el gobernador sufra una sorpresa.

Es creencia general que en el caso de ser electo el señor Montenegro que es ministro provincial, se producirá en el Senado nacional un importante debate político impugnando el diploma y haciendo el proceso de la situación, que por lo ignominiosa debe preocupar al Congreso y á la opinión pública de todo el país.

LA OPINIÓN CONTRA EL PRESIDENTE

MALVERSACIÓN DE DINEROS PÚBLICOS

TUCUMAN, Mayo 24—En el día de mañana los festejos se limitarán al Tedeum en la catedral y á la función de gala en el teatro Belgrano.

El pueblo se halla absorbido por la lucha política, y no ha surgido iniciativa alguna para festejar el aniversario.

Esto es una prueba más de la anormalidad de la situación porque atravesamos, pues todos los años el 25 de Mayo se conmemora en los locales de todas las sociedades existentes con numerosas veladas, bailes, conferencias, bazares, etc.

Mientras esta situación se mantenga, nuestro pueblo estará absolutamente alejado de todo contacto con el oficialismo, suprimiendo toda manifestación de júbilo.

Si el 9 de Julio viene el general Roca á inaugurar el edificio que resguardará la casa en que se juró la independencia, casi toda la población le hará el vacío, no concurriendo las familias al teatro, ni al club, ni á ninguna fiesta que se realice con tal motivo.

—Los diarios independientes continúan acusando al gobierno de malversación de los dineros públicos, por cuya causa no se publican los balances de contaduría.

—Son muy comentadas las publicaciones hechas contra el doctor Benigno Vallejo, en los diarios del litoral, cuyos corresponsales en ésta son periodistas oficiales.

Se dice que esas publicaciones tienen por objeto obligar al doctor Vallejo á renunciar los cinco empleos que desempeña.

ENTRE RÍOS

La feria de la Sociedad Rural

GUALEGUAYCHU, Mayo 24—Continúan los trabajos preparatorios de la 14ª feria-exposición que se celebrará por la Sociedad Rural en Octubre próximo.

Habrá grandes premios donados por el Gobierno Nacional, la Sociedad Rural Argentina, la dirección de ganadería, y el gobierno de Entre Ríos, que atraerán expositores de Buenos Aires, Entre Ríos y Santa Fe.

Se asegura que habrá muchas ventas, por la necesidad que tienen los estancieros de productos de alta mestización.

De Corrientes vendrán muchos estancieros.

El tiempo está bueno, nublado, con viento Sudeste.

RIOJA

NOMBRAMIENTO DE GOBERNADOR

RIOJA, Mayo 24—A la 1 p. m. se reunió el colegio electoral y nombró al doctor Wenceslao Frías para desempeñar el puesto de gobernador de la provincia durante el próximo período.

Después de clausuradas las sesiones, los electores pasaron á saludar al electo.

Se hace correr una lista de suscrición con el objeto de obsequiar con un banquete á los electores.

CÓRDOBA

Irregularidad en los trenes

CONCEPCION DEL TIO, Mayo 24—La empresa del ferrocarril Central Córdoba suprimió el coche confitería desde Tránsito á San Francisco, que antes pasaba diariamente.

Los pasajeros que aquí llegan, reclaman de tal supresión.

CORRIENTES

El candidato á la vicepresidencia—Los asuntos de Curuzú-Cuatiá

CORRIENTES, Mayo 24—Los órganos oficiales colocan el nombre del doctor Figueroa Alcorta al frente de sus columnas, completando así la fórmula de la convención de notables para la presidencia y vice de la República.

—Hasta este momento el Senado, que debía escuchar las explicaciones del Ministro sobre los asuntos de Curuzú-Cuatiá, no tiene quorum.

SANTIAGO DEL ESTERO

EL EJÉRCITO CUSTODIANDO AL GOBERNADOR

SANTIAGO, Mayo 24—Procedente de Jujuy ha llegado el señor Salvador B. Espinosa, oficial del regimiento 1º de cazadores de los Andes.

Después de una prolija revista se hizo cargo del piquete del ejército de línea que cuida al gobernador señor Barraza en el cabildo.

Dicho oficial elogia el estado de disciplina del piquete, el que ha estado anteriormente bajo las órdenes del teniente Giraldo, quien pasó á la secretaría de la oficina de excepciones de ésta.

—El conocido pintor señor Alfredo Mackepraug, se suicidó hoy.

Se encerró en su cuarto, en cuyo interior encedió fuego con carbones. Se le halló muerto por asfixia.

Se ignora la causa que le ha guiado para proceder en la forma indicada.

MENDOZA

LAS ELECCIONES PROVINCIALES

FRAUDES DEL OFICIALISMO

EL DEPARTAMENTO CONTRA LOS GOBERNANTES

SAN RAFAEL, Mayo 24—Día por día aumenta la indignación que producen los actos escandalosos, sin precedentes, que los funcionarios públicos de este departamento ponen en juego, á fin de obtener elementos para anular la elección popular que dió la mayoría de sufragios al señor Ezequiel Tabanera (hijo), para senador provincial.

No satisfechos con haber falsificado los pliegos electorales remitidos al Senado mendocino, los empleados públicos departamentales, encabezados por el jefe político, señor Aguirre, y el subdelegado de aguas, señor Augusto Blanco,—sostenidos por el periódico local dirigido por el señor Carlos Blanco, receptor de rentas, y el juez de paz Isabelino Rodríguez,—han recurrido al último recurso de falsificar *á posteriori*, una protesta en la que figuran dichos empleados, algunos desconocidos y otras personas de cuyo nombre hicieron uso, entre los que figuran un muerto,—Tomás Casanova,—y varios analfabetos que hoy protestan de que no tienen conocimiento de la protesta fraguada por Aguirre y sus elementos.

Los hombres más conocidos del departamento, por su fortuna, trabajo y posición social, luchan tenazmente contra estos actos, que señalan una era sin precedentes, al amparo del nepotismo imperante en la provincia.

Los ciudadanos independientes están dispuestos á sacrificar su tranquilidad y bienestar, á fin de llevar ante los jueces á los funcionarios delincuentes, por elevados que se crean, para que se les imponga el castigo correspondiente á los fraudes por ellos cometidos.

Existen pruebas irrefutables de los hechos comunicados á LA PRENSA.

No se explican aquí la conducta que el nuevo gobernador mendocino observa ante estos hechos, en los que sacrifica los intereses generales y la tranquilidad del departamento á los de la familia imperante.

El vecindario de San Rafael—El ferrocarril Gran Oeste

MENDOZA, Mayo 24—Algunos vecinos de San Rafael han emprendido trabajos para conseguir que el Banco de la Nación instale una sucursal en ese departamento.

También se hacen gestiones para obtener del gobierno de la provincia que vote una partida para invertirla en la construcción de un hospital en el mismo departamento.

—La empresa del ferrocarril Gran Oeste se propone introducir rebajas en el valor de los pasajes para facilitar la afluencia del público el día de la inauguración del monumento á San Martín.

El monumento á San Martín—Días feriados—Movimiento de trenes—Indultos

MENDOZA, Mayo 24—La Cámara de Diputados, accediendo á una petición del Poder Ejecutivo, sancionó anoche una ley que declara feriados los días 6 y 7 del mes entrante con motivo de la inauguración de la estatua de San Martín.

El Senado, en la sesión que celebrará el jueves, aprobará también el mismo proyecto.

—La empresa del ferrocarril Gran Oeste ha decidido hacer correr desde mañana un tren todos los miércoles entre esta capital y Cacheuta.

—Hoy se ausentó para ésa el señor Dionisio del Castillo y el señor Alfredo Symons, este último ex gerente de la sucursal del Banco de Tarapacá.

—El P. E. ha expedido un decreto concediendo indulto á los procesados Pedro Latorre y Mercedes Olivera, con ocasión de nuestro aniversario patrio.

—Las autoridades del pueblo de Luján han solicitado del gobierno que dote de agua potable á esa población.

Se ha pedido al departamento de obras públicas que haga el presupuesto de los gastos que demandará ese trabajo.

CATAMARCA

Muerte de un oficial del ejército

CATAMARCA, Mayo 24—Debido á un fulminante ataque de neumonía falleció hoy, á las 4 a. m., el subteniente Martín Alcayaga, del 11o. de infantería.

Fué un aventajado alumno del Colegio Militar y era muy apreciado por su preparación y caballerosidad.

En el sepelio lo despidieron con sentidas frases el comandante Gualberto Ruiz, el teniente Mujica, el Dr. José V. Figueroa y el joven Francisco Castellano.

—El conservatorio de música da un concierto esta noche con variado y selecto repertorio, bajo la dirección del profesor Zambononi.

Voluntarios para la marina

CATAMARCA, Mayo 24—Partieron para ésa 27 voluntarios de la marina.

—Mañana se darán varias conferencias patrióticas en los establecimientos de educación.

SANTA FE

Recursos para el hospital—La labor agrícola—Satisfactorio estado económico

RAFAELA, Mayo 24—La comisión Pro-hospital de Beneficencia, organizó una rifa de varios terrenos que han sido donados, la que será extraída el 25 en la plaza central.

El acto será autorizado por los escribanos Pablo César y José Lombella.

—Se hallan muy adelantados los trabajos para la siembra de los cereales. Se han ensayado cultivos en grandes proporciones.

Se realizan compras de terrenos para la agricultura en parajes distantes de las estaciones de ferrocarriles á sesenta pesos la hectárea, y en grandes extensiones.

La situación económica del departamento de Castellanos es envidiable, pues no se encuentra colocación de dinero á préstamo, ni con el 7 por ciento de interés anual.

No hay demanda, y en el Banco de la Nación hay un stock de depósito á la vista, sin interés; lo que prueba la abundancia de dinero.

Movimiento obrero—Hecho de sangre entre autoridad—Perjuicios de la sequía

ROSARIO, Mayo 24—El juez de paz de Soledad, Miguel F. López, hirió de un tiro de escopeta en el pecho al comisario del mismo punto, Valentín Gallegos.

Se ignora mayores detalles del hecho.

—En Carlos Pellegrini se activan los trabajos para construir un edificio escolar, costeado por los vecinos.

—En la colonia Freyre los vecinos recolectan fondos para construir un templo.

—En algunos puntos la sequía comienza á hacerse sentir, dificultando el cultivo de las tierras.

—Los zapateros en vista del fracaso de sus gestiones para un arreglo se han dirigido á sus compañeros de ésa, pidiéndoles que se adhieran al movimiento.

—La Federación Obrera continúa trabajando activamente para organizar el próximo congreso obrero que se celebrará en ésa, habiendo obtenido la adhesión de casi todos los gremios.

—Continúan vacantes varios importantes puestos en el Registro de propiedades, lo que perjudica los intereses del público por la morosidad con que se atienda.

CHUBUT

Arribo del "25 de Mayo"

PUERTO MADRYN, Mayo 24—Llegó aquí el trasporte "25 de Mayo" con varios pasajeros, entre ellos algunos oficiales del ejército nacional.

Ha llamado la atención del [illegible]

la actitud poco correcta que han observado estos últimos.

NEUQUEN

Circulación de billetes falsos—Gira judicial

CHOS MALAL, Mayo 24—Procedente del quinto departamento ingresó á la cárcel Avelino Nanco, acusado de circulación de billetes falsos de la nueva emisión.

—Se encuentra en ésta el oficial de justicia recientemente nombrado para el juzgado letrado.

—Se anuncia el próximo viaje del juez letrado, doctor Pardo, á los departamentos cuarto y sexto.

Se dice que dicho viaje es motivado por las graves denuncias hechas contra empleados de dichos departamentos.

Dado lo avanzado que está el invierno, y la distancia de 100 leguas á que aquéllos están de ésta, no podrá demorar menos de tres meses en su gira.

Reo acusado en libertad—La aplicación del código penal—El papel sellado y los defensores.

CHOS MALAL, Mayo 24—Se decretó sobreseimiento definitivo en la causa seguida al juez suplente del sexto departamento, señor Martín Coria, quien recobró su libertad y se ausenta mañana al Sur.

La interpretación dada al artículo del Código Penal de que ya me ocupé, ha originado perjuicios.

Se encuentran presos en la cárcel Patricio Pradeno y Pedro Abalgua, sentenciados por el juez letrado, doctor Pardo, á seis meses de arresto, los que, computados por cinco, se cumplían el 10 del corriente.

El fiscal, doctor Laviere, apeló de la sentencia, sosteniendo que debía contarse día por día, hasta que se dictó el auto de prisión preventiva.

Mientras tanto los días trascurren y se prolonga la prisión hasta tanto que sea el caso resuelto por la cámara de apelaciones.

—El juez letrado, de acuerdo con el fiscal, resolvió que en lo sucesivo los defensores de los procesados deberán presentarse en papel sellado, con excepción de los defensores de pobres.

La mayoría de los defensores sostienen la tesis contraria.

Dicha resolución traerá como consecuencia la aglomeración de causas, porque carece la mayoría de los procesados de recursos para presentarse en papel sellado.

—Reina tiempo variable.

Los desmanes de la justicia—La investigación oficial—Llegada de los conscriptos de Buenos Aires.

CHOS MALAL, Mayo 25—Ampliando mi telegrama anterior sobre la desaparición del señor Astete y del atropello á sus bienes, llevado á cabo por las autoridades del 6º departamento, el juez letrado ordenó la instrucción de un sumario, telegráficamente.

Se sabe que se ordenó al juez señor Plot que se abstenga de proceder en contra de la denunciante, señora de Astete, y que se devuelva la suma de 214 pesos que el mismo juez Plot había hecho entregar en una petición de embargo; dinero que estaba depositado en la casa de los señores Zingani y Tambeand, en el 4o. departamento.

Ha llamado la atención que, no obstante ser hoy la víspera del aniversario patrio, el juzgado no haya clausurado sus oficinas.

Se dice que esto responde al mucho trabajo agregado á la investigación Astete, á la cual se ha concretado todo el día de hoy, á fin de despachar á la señora de Astete, que se ausentó esta tarde para el Sur.

—Corre el rumor de que se ha decretado la prisión del comisario de policía del 3er. departamento.

—Llegó un convoy militar del batallón 2o. de infantería, á las órdenes del subteniente Laiseca, conduciendo 29 soldados de Bahía Blanca, víveres, vestuario y calzado.

MISIONES

La construcción de escuelas—Los puentes proyectados

POSADAS, Mayo 24—El ingeniero señor Francisco Fouilland acaba de remitir al Consejo Nacional de Educación, los planos que se le encomendó que practicara para los edificios de las escuelas que se proyectan construir en esta capital. Esos planos están de acuerdo con lo que aconsejaba el vocal doctor Zubiaur; es decir que los edificios deberían construirse en el centro de una manzana de tierra, rodeándolos de jardines y arboledas que servirían para la enseñanza constante de los niños.

El proyecto aludido resulta adecuado para este clima cálido.

—Llegó el ingeniero señor Luis Pastteuriza, encargado por el Ministerio de Obras Públicas de estudiar la mejor forma de construir puentes en todo el territorio.

PAMPA CENTRAL

Atentado policial—Castigo del autor

LARRONDE, Mayo 24—Anoche el agente Custodio Torres detuvo abusivamente, aplicándole dos planchazos, al vecino señor Sulio.

El comisario levantó el correspondiente sumario y puso inmediatamente al vecino en libertad. Después de un hábil interrogatorio efectuado por el comisario Tulio Tagle y subcomisario Domingo Alfonsini, dicho agente confesó ser un temible criminal cuya captura se hallaba recomendada.

Aquel sujeto el 5 de Abril de 1902 hirió gravemente á puñaladas, al carrero Máximo Chazarreta.

Esta medida policial ha sido bien recibida por el vecindario.

—Se espera que la gobernación resuelva favorablemente la solicitud presentada por todo el comercio de Larronde, pidiendo se establezca aquí un destacamento á cargo del subcomisario Alfonsini, pues hasta ahora hay dos agentes, que no llenan las necesidades del pueblo, que es centro de colonias que ocupan 18 leguas.

SANTA CRUZ

Reclamación contra las autoridades

RIO CHICO, Mayo 24—El estanciero señor Américo Berreondo, ha dirigido desde su establecimiento La Constancia, la siguiente reclamación:

"Habiendo sido víctima de varios atropellos, sin poder conseguir amparo de la autoridad policial y judicial de este territorio, me dirijo telegráficamente al Ministro del Interior, pidiendo garantías. Espero de allí un proceder correcto y enérgico que haga cesar de una vez el grave espectáculo que ofrece este territorio, la continua protesta contra las autoridades."

BUENOS AIRES

Sufrimiento de los conscriptos—Inspección escolar—Las sesiones del Concejo Deliberante y la ordenanza sobre higiene.

BAHIA BLANCA, Mayo 24—Realiza su gira de inspección el director general de escuelas de la provincia.

—El diario *Nueva Provincia* confirma las penurias que sufre la tropa que salió de aquí para Carumalán.

—No celebró sesión el Concejo Deliberante. Por ello quedará nuevamente pendiente la ordenanza sobre higiene. La inasistencia de los miembros de esta corporación es verdaderamente escandalosa.

—Los diarios locales demuestran en varios artículos, la progresiva valorización de estas tierras.

—Los vecinos de la colonia Roca esperan aún la resolución sobre el canal proyectado.

ACTUALIDAD

El padrón de capitales en giro y la ley de patentes en la provincia

Hemos ofrecido una información minuciosa y exacta acerca de este asunto en las columnas de LA PRENSA. Según los datos que aquélla arroja, el estado de la cuestión puede sintetizarse en pocas palabras. Para proceder á la aplicación de la ley de patentes, votada por la Legislatura, se ha invitado á comerciantes é industriales á declarar la cuantía de sus capitales en giro, representada por la suma de las transacciones que realizaron durante todo el año anterior. La inmensa mayoría de esas declaraciones han sido tan bajas, que apenas alcanzan á representar el movimiento de los capitales durante un mes. A consecuencia de esta falsedad, el monto total del giro de capitales, que según cálculos razonables no debe bajar anualmente de mil millones de pesos, queda reducido por el cómputo de aquellas declaraciones á 237 millones; y para que el impuesto de patentes produzca la renta que el gobierno había calculado, se va á fijar como cuota imponible el 3 por mil en vez del 1 por mil, que habría sido suficiente, si las declaraciones hubieran sido verídicas.

De estos antecedentes van á resultar innumerables monstruosidades é injusticias. Para el comerciante ó el industrial que hayan declarado un capital en giro escandalosamente bajo, equivalente por ejemplo al movimiento de un mes, la cuota de tres por mil le fijará una patente muy inferior á la que debiera pagar en justicia; y en cambio, para los que hayan declarado honradamente la verdad, la patente calculada, según ese tipo de imposición, será una exacción evidentemente injusta. Tal es la situación en que van á [illegible] ciertos establecimientos, como los Bancos, cuyo movimiento de capitales es conocido por la publicidad de sus balances, y á quienes su misma seriedad les impediría en todo caso apelar al vedado recurso de las falsas declaraciones.

El gobierno de la provincia conoce todo [illegible]

decreto correspondiente está ya redactado, y falta sólo la firma del gobernador, para ponerlo en vigencia. No queremos creer que la obcecación llegue á semejantes extremos, y que por muy acostumbrada que esté la situación oficial de la provincia á atropellarlo todo, se atreva á desafiar las airadas y justas protestas próximas á desencadenarse.

Los Bancos han anunciado ya que si prevalece ese padrón, oficialmente reconocido como falso, para la fijación de las patentes, liquidarán y cerrarán sus puertas, pues les sería imposible soportar la enorme patente de 15 á 80.000 pesos que correspondería á cada uno de ellos, de acuerdo con el tipo impositivo de 3 por mil, motivado por el cómputo irrisorio de los capitales en giro á que ha dado lugar la falsedad de las declaraciones.

Es de toda evidencia que la responsabilidad de este abuso debe recaer sobre los declarantes que hayan faltado á la verdad, y sobre las comisiones empadronadoras que han aceptado esas declaraciones; y sería el colmo de la injusticia que vinieran á pagar las consecuencias de culpas ajenas los comerciantes é industriales de buena fe, que han declarado el verdadero movimiento de sus capitales, y las instituciones de crédito, que constituyen una de las palancas más poderosas de la producción y de la prosperidad de la provincia.

Bien aquilatadas las cosas, el responsable principal de esa honda perturbación que amenaza á los gremios productores de aquel Estado es el gobierno mismo, ya se atienda á la imperfección del procedimiento que ha puesto en práctica y ha dado resultados tan desastrosos, ya se considere que nada se le ha ocurrido disponer, para pedir cuentas á las comisiones por él nombradas de la forma deficiente y poco celosa como han desempeñado su cometido.

La cuestión es tan grave y tan intensas las resistencias que ha de provocar, que á nadie sorprenderá la reproducción de otras campañas recientes, emprendidas por los gremios representativos del comercio y de la industria, y que fueron como se recordará coronadas por el éxito. El gobierno de la provincia haría bien en anticiparse á estas reclamaciones, comenzando por anular el falso padrón de giro de capitales, y adoptando las medidas conducentes, para dar á la distribución proporcional del impuesto de patentes una base seria, honrada y verídica. No es moralmente lícito que una falsedad reconocida y confesada, sirva de punto de partida á un gobierno para organizar un sistema rentístico.

Escrito lo anterior, recibimos la noticia de haberse firmado el decreto aprobatorio del padrón, cuyo texto damos en otro lugar. Lo lamentamos, pero no tenemos que alterar una sola palabra de lo consignado en las líneas anteriores. Los hechos se encargarán de corroborar nuestros juicios.

Las provincias y el impuesto

Mientras se recuerda al Congreso, como legislatura local de la capital, el deber de suprimir algunos siquiera de los excesivos impuestos que gravan el consumo de esta población, ¿qué piensa ese mismo Congreso de los demás impuestos nacionales, provinciales y municipales que gravan el trabajo en las provincias, deteniendo su población y haciendo imposible su desenvolvimiento económico?

La reintegración del sistema rentístico de las provincias, es una promesa pendiente desde el año en que, en nombre de urgentes intereses nacionales, se crearon los impuestos internos. El mismo doctor López, al patrocinar esta reforma, no desconoció que tales impuestos habían sido excluidos de los que deben formar el tesoro federal, y renovado el debate años después, los opositores á su creación, quedaron triunfantes en el terreno de los buenos principios, prevaleciendo el sistema actual porque así lo quiso la mayoría presidencial. Entre tanto, ese impuesto interno costeado por el consumidor, en el azúcar solo que ha producido el país desde 1897, representa la suma de 39.877.000 pesos m/n. Esto se ha pagado por todos los habitantes del país durante seis años, sin contar el alto impuesto aduanero.

¿Qué diremos de los impuestos provinciales y municipales que con frecuencia gravan la misma materia sobre la cual recae el impuesto nacional? Es sabido que en Buenos Aires, Entre Ríos y Córdoba se gravan las transacciones sobre cereales, las trilladoras, el pasto seco, etc., sosteniéndose que de esa suerte no se hace nada que no sea imponer á lo que ya está incorporado á la riqueza interna de cada Estado, como si por ser muy constitucional una gabela dejara de pesar sobre el consumidor y de constituir una verdadera rémora al aumento de la población y á la prosperidad del trabajo.

De lo que representan esas cargas municipales se dará una idea con solo reparar en lo que ocurre en la provincia de Buenos Aires con sus 97 *municipalidades ó fábricas de empleados y de impuestos*, sin que se haga hasta ahora nada práctico para suprimir ese estorbo constante opuesto al trabajo y á la prosperidad nacional.

El Ministerio de Agricultura, en su última memoria, fundando la necesidad de que el Congreso federal interviniera para moderar ya que no para suprimir esa situación, reconocía que era cierto que el gobierno federal no tiene jurisdicción sobre estas materias; "pero, agregaba, encargado por la Constitución, del fomento de la inmigración europea, puedo ejercitar su iniciativa, pidiendo á las provincias, en nombre de tan trascendentales intereses, que concurran dentro de su jurisdicción y de su propia autonomía, al acrecentamiento de la riqueza nacional, que es á la vez la riqueza de las provincias."

Esto opinaba, no hace muchos meses, un ministro del Presidente que más ha intervenido ó interviene en las provincias para allanar su autonomía y burlar la voluntad de los pueblos. Y si interviene con tanta frecuencia para imponer gobernadores y otras calamidades á las provincias, con éxito seguro, ¿por qué no ejercita la misma influencia para normalizar la situación intolerable según el Ministro de Agricultura, creada en esas mismas provincias, por tantos impuestos como los que enumera su memoria última, "contrarios al fomento de la inmigración", desde que "gravan directa ó indirectamente á la agricultura"?

El Congreso actual debiera, pues, justificar de algún modo su presencia, prestando á estos asuntos el mayor interés, sin limitarse á recibir con agrado la supresión proyectada de algunos impuestos municipales en esta capital, y reconociendo que análogos excesos en las provincias, empezando por la de Buenos Aires, explican el retroceso de la inmigración y otras causas de retardo del desenvolvimiento nacional.

Vales en lugar de billetes

Se ha observado en San Juan que un balance de la oficina de Crédito Público de aquella provincia, que contiene las operaciones realizadas hasta el 30 de Abril último, muestra partidas que no pueden figurar en la contabilidad de la oficina sino como antecedentes de irregularidades. Las operaciones observadas son las que tienen los siguientes títulos y cantidades:

"Vales de tesorería en cartera..	$ 12.600
"Vales á cobrar..........	" 41.610
Total.....	$ 54.210"

Nuestro corresponsal en aquella ciudad nos dice que esas operaciones en el Crédito Público, tienen estas dos explicaciones: el gobierno ha dado vales en lugar de dar dinero á la oficina para los servicios de la deuda, ó ha sacado dinero, usando los fondos de esa institución para fines extraños á los que determinan las leyes.

En cualquiera de los dos casos la ley habría sido violada, y la oficina del Crédito Público habría dado curso á procedimientos abusivos y por demás irregulares. Hecha la denuncia se ha esperado hasta hoy la explicación, ya fuese que ella saliera de las altas esferas del gobierno, ó de la misma oficina cuyo director no puede correctamente guardar silencio al respecto.

La oficina del Crédito Público tiene funciones limitadas por la ley y en su contabilidad, perfectamente precisada, no pueden figurar esos asientos; recibe dinero para pagar las deudas públicas de acuerdo con las leyes, y para disminuir el monto de las emisiones de letras de tesorería, recibe diaria y semanalmente sumas dadas que son destinadas á la quema. El mecanismo administrativo en ese capítulo, está vigilado por el mismo sistema de libros que lleva la oficina. Por eso las cuentas mencionadas, han llamado la atención en San Juan, y dado tema para una serie de comentarios muy desfavorables á la administración general.

Desde luego se cree que esas operaciones han sido ordenadas por el Gobierno, órdenes perfectamente nulas que no ha podido obedecer la Dirección del Crédito Público, porque no estaban autorizadas en las leyes que rigen á la oficina; pero, que obedecidas, no por esa circunstancia disminuyen las graves responsabilidades del Gobierno, al que ha debido explicar con todo género de detalles cada una de las partidas.

Las sospechas son naturales y lógicas, y la manera de salvarlas, y de explicarlas no la encontrará nadie en el silencio, cuando ese mismo silencio por circunstancias especiales compromete más el asunto. En efecto, el Gobierno tiene presentado un proyecto por el que disminuye la suma destinada á la amortización de las emisiones de letras de tesorería, dándole un alcance de retroactividad que comprende los meses trascurridos del año. Esto hace sospechar también que el Gobierno ha descontado la sanción de esa ley, y en lugar de entregar las sumas correspondientes del impuesto á los fines del caso, ha entregado vales para regularizar [illegible]

En todos los supuestos, la irregularidad es grave para una administración que, aun no la podría colocarse en términos correctos para el comercio y las industrias de una provincia trabajada por millares de errores desgraciados consumados por malos gobiernos.

"LA PRENSA"

UN DÍA DE FIESTA

Nunca tan justificada como hoy la tregua de un día en las tareas del periodismo. Los que á ellas consagran sus esfuerzos durante todo el año pueden asociarse así á la conmemoración de la fecha inicial de la independencia argentina, y celebrar el glorioso aniversario.

LA PRENSA no saldrá á luz mañana y se despide de los lectores hasta el viernes 27.

APUNTES PARLAMENTARIOS

LOS EMPLEADOS NACIONALES Y EL MONTEPÍO CIVIL

LOS TRATADOS DE COMERCIO

Las frecuentes protestas de los empleados nacionales contra el descuento del 5 o/o que se les hace para la formación de la caja del montepío civil, han decidido al senador Pérez á presentar un proyecto de ley derogatorio del artículo de la ley de presupuesto en cuya virtud se ha venido haciendo ese descuento durante varios años.

Todavía no está definitivamente resuelta la presentación del mencionado proyecto. Está dependerá de las investigaciones que haga el senador Pérez para saber si las comisiones de hacienda y de legislación encargadas de estudiar el proyecto de ley de montepío civil tienen ó no el proyecto de despacharlo este año.

En caso negativo el senador Pérez presentará su proyecto al Senado dentro de pocos días. El objeto de este proyecto será no solamente suspender el descuento del 5 o/o á los empleados, sino también devolverles lo que se les ha descontado hasta la fecha.

Varios diputados van á presentar en la primera sesión de la Cámara un proyecto de ley por el cual se manda entregar á la viuda del diputado don Juan Posse el importe de las dietas que hubieran correspondido á éste hasta la terminación de su mandato.

El señor F. Basaldúa ha pedido permiso al Congreso para aceptar el consulado de la República del Ecuador en esta capital.

El diputado Demaría presentará en breve un proyecto de ley disponiendo que á los dos años de promulgada sean denunciados todos los tratados de comercio celebrados con las naciones extranjeras y que tengan la cláusula de *la nación más favorecida*, porque entiende que esta disposición, prodigada en todos ó la mayoría de los convenios comerciales existentes, inhabilita al país para continuar ó iniciar una política aduanera metódica y bien encaminada.

Esa cláusula hace que la mayor parte de los países europeos se resistan á dar facilidades de ninguna especie á los productos argentinos, porque los beneficios que ellos obtengan en mérito de las franquicias que esos convenios acuerden serían inmediatamente reclamados por los demás países á los cuales se ha adjudicado impremeditadamente la liberalidad que este proyecto viene á limitar ó extinguir.

Una vez que la República haya denunciado la existencia de todos esos tratados, se hallará en condiciones de abordar el estudio del comercio de intercambio, adoptando la política aduanera más ventajosa para nuestros productos.

1810—25 DE MAYO—1904

CONMEMORACIÓN EN BUENOS AIRES

GRANDES FESTEJOS POPULARES

FUEGOS DE ARTIFICIO Y CINEMATÓGRAFOS

LA PROCESIÓN CÍVICA

EL TEDÉUM—LA FORMACIÓN MILITAR

El hermoso tiempo que ha sido la característica del día de ayer, ha de continuar seguramente hoy, y esto favorecerá grandemente el desarrollo de los festivales y actos cívicos organizados para conmemorar un aniversario más de la gloriosa fecha de la revolución de Mayo.

He aquí el detalle de los diversos actos públicos que se realizarán hoy:

COMIENZO DE LOS FESTEJOS

La animación característica de nuestros aniversarios patrios, pudo notarse ya anoche en toda la ciudad.

El público afluyó en crecido número á la plaza y Avenida de Mayo y calle Florida.

Los teatros estuvieron llenos y lo mismo ocurrió con las tertulias celebradas por las sociedades recreativas y de socorros mutuos. Las crónicas detalladas de estas fiestas van en la sección correspondiente.

Muchos edificios del centro permanecieron iluminados hasta la media noche. LA PRENSA embanderó é iluminó el frente de su casa.

EN LAS ESCUELAS

Las alumnas de la escuela número 12 del 13º distrito, festejaron ayer el aniversario patrio con conferencias y alocuciones patrióticas; sobresalieron los grados 3º A y 4º.

—La sociedad popular de educación, establecida en Lomas de Zamora, que sostiene el Instituto Popular Modelo, ha organizado para esta tarde una fiesta literario-musical, en conmemoración del 94º aniversario de la revolución de Mayo y 5º de la fundación de la asociación.

El programa contiene números amenos.

—Festejando el aniversario de la patria la dirección del colegio San Luis, franco-americano, organizó ayer un paseo á la casa de LA PRENSA en donde los alumnos ejecutaron un programa alusivo á la fecha de hoy. El niño Francisco Monescillo pronunció una breve alocución patriótica, después de lo cual la alumna Anita Leda cantó correctamente el himno nacional.

—El 94º aniversario de la revolución fué festejado por el cuerpo docente y alumnos del colegio Victor Hugo con una serie de actos escolares sumamente interesantes. En el día de ayer, la dirección del establecimiento verificó la distribución de premios á los alumnos más distinguidos y el profesor P. Villarroel habló sobre un tema histórico alusivo.

—En el salón de la sociedad Unione e Benevolenza, en presencia de todos los alumnos de la escuela Vittorio Emanuele III, dió una conferencia histórica el profesor Victorio Volpi, quien fué muy aplaudido.

LA MANIFESTACIÓN ESTUDIANTIL

Hoy se llevará cabo la gran manifestación estudiantil, organizada para conmemorar el aniversario del día.

La columna partirá á las 8 1/2 a. m. de la plaza Lorea, y se dirigirá por la Avenida de Mayo hasta la plaza del mismo nombre, en el orden siguiente:

Piquete del escuadrón de seguridad, que abrirá la marcha; banda de policía; carroza de gala, que conducirá una artística corona de bronce costeada por los alumnos de la Escuela Industrial de la Nación y una corona de flores naturales, costeada por el Instituto Libre; la primera será depositada en la Pirámide de Mayo y la otra en el mausoleo del general San Martín; comisión organizadora; Escuela Industrial de la Nación; Escuela Normal de Profesores; Colegios Nacionales; Escuela Nacional de Comercio; Instituto Libre de Enseñanza Secundaria; Academia Buenos Aires; Academia Luis Pastor; Colegio Gandugila; Colegio del Plata y Colegio 9 de Julio, que conducirá una artística corona de aluminio.

Llegada la columna al pie de la pirámide, harán uso de la palabra varios estudiantes, y luego pasará una comisión al mausoleo de San Martín, en la Catedral, y otra al de Belgrano, en Santo Domingo.

LIBERTAD DE ARRESTADOS

El Ministerio de la Guerra ha resuelto que, en conmemoración del 25 de Mayo, hoy después del toque de diana sean puestos en libertad todos los militares arrestados por causas leves.

LA FORMACIÓN MILITAR

Mucho interés se nota en el público por presenciar la formación militar de hoy.

Las distintas unidades del ejército y de la armada que formarán en la línea, empezarán á ocupar sus respectivos puestos antes de las 12 m., para encontrarse ya en completa formación á la hora designada, 12.30.

Terminado el tedéum, las tropas desfilarán ante la Casa de Gobierno, para dirigirse desde allí á la plaza San Martín, por Avenida de Mayo y Florida, con excepción de los regimientos de caballería y artillería, que tomarán por 25 de Mayo, Lavalle, San Martín, Cangallo y Florida.

En nuestro número de ayer hemos dado á conocer todos los detalles concernientes á la formación.

FUEGOS ARTIFICIALES

La Municipalidad ha dispuesto que esta noche se quemen fuegos artificiales en los siguientes puntos:

San Juan Evangelista, en las calles Almirante Brown y Diamante; San Cristóbal, plaza Patricios; Santa Lucía, plazoleta Iriarte; San Carlos, Independencia entre Castro Barros y Yapeyú; Vélez Sarsfield, plaza de la localidad; Flores, plaza General Pueyrredón; General Urquiza, plaza Echeverría.

CINEMATÓGRAFOS

Por resolución de la Intendencia, funcionarán cinematógrafos al aire libre en estos puntos del municipio:

Belgrano, plaza [illegible]

Este año, como en los anteriores, la iglesia se asociará á los festejos patrios con un Tedéum en la iglesia Metropolitana. Como de costumbre, será oficiado por monseñor Espinosa, asistido de los miembros del Cabildo.

Están invitados el Presidente de la República, sus ministros, el cuerpo diplomático, altas autoridades civiles y militares y un buen número de familias.

CONFERENCIAS PATRIÓTICAS

El rector interino del Colegio Nacional Oeste, ingeniero Héctor Zaldarriaga, hizo reunir ayer á todos los alumnos para escuchar dos conferencias patrióticas, á cargo de profesores del establecimiento.

Una vez congregados el cuerpo docente y los estudiantes, en uno de los patios del edificio anexo al colegio, abrió el acto el doctor José Blanco, con un brillante discurso, filosófico y con observaciones muy oportunas.

El Dr. Blanco estudió en su conferencia los elementos de juicio que son necesarios para responder á la pregunta de qué si la República Argentina, desde el punto de vista étnico, en su estructura social, ofrece los caracteres propios y peculiares de un pueblo orgánico.

Entresacamos en seguida algunos párrafos salientes de su conferencia, en la imposibilidad de insertarla toda:

"...En este día de clásicos recuerdos, dijo, os debo jóvenes estudiantes, la verdad, toda la verdad de la hora presente. Faltaría á mi deber, si disimulase las angustias que me dominan entre las pompas fastuosas de un entusiasmo que rehuya las dificultades en la apreciación de los acontecimientos. Se honra el pasado, sirviendo la conciencia, cuando se habla sin cobardías. Las dianas triunfadoras y los acentos épicos repercuten en el espacio con notas que avergüenzan si entonamos himnos á fementidas alabanzas."

. . . .

"...Contemplamos la República cohibida en sus deliberaciones conscientes y apocada en las grandes resoluciones que afectan los intereses permanentes de la nacionalidad. En otras épocas, defensora del derecho y de la justicia internacional, su voz resonaba en los ámbitos americanos con acentos de severa elocuencia, manteniendo inflexibles las grandes proposiciones que garantizan la integridad territorial y la autonomía de las repúblicas de esta parte del continente. En la actualidad, olvidando aquella tradición de gloria, la vemos tímida, suscribir pactos que rectifican el perímetro que trazara la espada emancipadora, y asistir silenciosa á los desgarramientos del débil por el fuerte, sin que la protesta resuene vibrante en sus labios."

Luego que terminó el doctor Blanco, improvisó una vibrante alocución el profesor señor Pedro P. Enríquez, y después, á pedido de los alumnos, habló el doctor Juan José Díaz Arana. Ambos oradores fueron muy aplaudidos.

EN LA PLATA

Poca animación parece que tendrán las fiestas á celebrarse hoy en La Plata.

El programa oficial es como sigue:

1º A la salida del sol, salvas de ordenanza, y luego canto del Himno Nacional, alrededor de la estatua Mariano Moreno.

2º Durante todo el día, en la plaza Moreno, habrá diversiones populares: teatro Guignol gratis, rompe-cabezas, palo jabonado, calesitas, etcétera.

3º Iluminación especial de la avenida Independencia.

4º Embanderamiento de la plaza principal, municipalidad, casa de Gobierno, avenida 53, desde 5 hasta la Catedral.

5º Solemne Tedeum. La comitiva oficial saldrá á la 1 30 p. m. del palacio de la Municipalidad, para de allí trasladarse á la Catedral.

6º A las 8 p. m., grandes fuegos de artificio en la plaza Moreno.

7º Funciones de gala en los teatros Olimpo y Argentino.

El Jockey Club de esta ciudad ha dispuesto una interesante fiesta hípica para hoy, contribuyendo así á solemnizar el aniversario patrio. A ella concurrirá lo más selecto de la sociedad platense.

Se han designado diversas comisiones de miembros de la institución para que tengan á su cargo todo lo concerniente á la fiesta. Están compuestas en la forma siguiente:

Comisión de recepción: doctor Tomás Puig Lómez, Wenceslao Pividal, Justo M. Aráus, Manuel del Carril, doctor Donato González Litardo, Horacio Aráus.

Comisión de ornato del hipódromo: doctor Teodoro Varela, doctor Agustín B. Gambier, Gerardo Colaso, Cándido Farías, Oporlino Valenzuela y Francisco N. Carramasa; jueces de bandera, señores Justo E. Aráus y Juan Francisco Echagüe; jueces de raya, señores Facundo Quiroga, Tomás Molina y Elías García.

Numerosos centros sociales y recreativos abren sus salones esta noche para animados bailes y tertulias.

EN LAS PROVINCIAS

(De nuestros corresponsales, por telégrafo)

BUENOS AIRES

San Nicolás, Mayo 24—Tanto este año como el anterior, la comisión directiva del club social San Nicolás infringe el reglamento del centro, que dispone la obligación de dar bailes los días 25 de Mayo, 9 de Julio, 6 de Diciembre y uno de los días de carnaval.

El intendente municipal convino con la compañía de Mariano Galé, que trabaja en el teatro de la calle Lincoln, que el día 25 de Mayo á las 3 p. m., se dé una función gratuita para todos los niños pobres que asisten á los colegios, quienes presentarán la correspondiente entrada que les será entregada por sus respectivos maestros.

La obra elegida se titula "Los hijos artificiales".

—Un interesante programa de ejercicios para conmemorar el aniversario patrio ha confeccionado la Escuela Normal Mixta de San Nicolás, el que se celebrará mañana á la 1.30 p. m.

Una conferencia patriótica por el profesor de historia patria señor Aquiles González Oliver pondrá término á la fiesta, en la que tienen números á su cargo otros profesores y alumnos.

Durante el intervalo se repartirán dulces á los niños, ofrecidos por la Municipalidad de San Nicolás.

Terminada la segunda parte, el personal docente pasará á tomar un *lunch*, obsequio también de la municipalidad.

Chivilcoy, Mayo 24—Con motivo del éxito alcanzado en la velada efectuada el domingo en el teatro Español por la señora Anunciada B. de Mantegazza, las autoridades locales le solicitaron que organizara otra también de la municipalidad.

En los salones de la municipalidad se celebra mañana un baile con motivo del aniversario de nuestra emancipación política.

La intendencia prepara festejos en conmemoración de tan fausto día.

Lobos, Mayo 24—Se han iniciado grandes preparativos para festejar dignamente el aniversario patrio. Se tiene el propósito de organizar varias fiestas, además del obligado Tedéum.

La Sociedad Argentina de socorros mutuos dará un almuerzo de índole popular.

Rafaela, Mayo 24—Las escuelas fiscales y particulares han organizado una serie de actos para festejar el aniversario de la independencia.

Ochocientos alumnos de ambos sexos formarán en la procesión cívica del 25.

Bahía Blanca, Mayo 24—Se nota animación con motivo de las fiestas patrias. Muchas casas completan su instalación eléctrica para la iluminación de mañana.

Esta noche tuvo lugar la comida organizada por la juventud. Más tarde se iniciará un baile en el Club Social.

San Nicolás, Mayo 24—La intendencia municipal hizo distribuir hoy á los alumnos de los colegios, dos mil medallas plateadas, de treinta milímetros de diámetro, en cuyo anverso figura el símbolo de la libertad y en cuyo reverso se ve esta leyenda "Recuerdo de nuestra independencia de 1810. 25 de Mayo de 1904."

Ayacucho, Mayo 24—Obtuvo un resultado halagador la suscrición levantada para el bazar-rifa, que se abrirá mañana en ocasión del 25 de Mayo.

El programa de los festejos consistirá en un reparto de víveres á los pobres, carreras de sortijas, fuegos artificiales y otras diversiones populares.

CORRIENTES

Corrientes, Mayo 24—Solamente las escuelas festejarán el aniversario patrio.

La sociedad no da señales de vida.

ENTRE RIOS

Gualeguaychú, Mayo 24—Las fiestas mayas estarán espléndidas. La municipalidad y la jefatura de policía han formado de acuerdo un programa, en el que figura un Tedéum, fiesta escolar en el teatro 1º de Mayo, lunch en la municipalidad, grandes carreras oficiales, y por la noche una hermosa audición por la sociedad auxiliar de caridad. El día terminará con un aristocrático baile.

MENDOZA

Mendoza, Mayo 24—El 25 de Mayo será celebrado este año con muy poco entusiasmo, tanto de parte de las autoridades como del público.

Únicamente se habla de la inauguración del monumento á San Martín, que se verificará el 5 de Junio.

Las únicas fiestas que se realizarán, el miércoles son un Tedeum y una reunión de carreras en el Hipódromo Andino.

—El Poder Ejecutivo ha decretado que las oficinas públicas sólo permanecerán cerradas el día miércoles.

[illegible]

Mañana habrá un Tedéum con oración patriótica á cargo de fray Pacífico Otero, de la orden franciscana de esa ciudad.

Luego se verificará un gran desfile, en el que tomarán parte todas las tropas que forman la guarnición.

Habrá también recepción en la casa de gobierno.

Por la noche tendrá lugar una velada de gala en el teatro Rivera Indarte é iluminación general.

CATAMARCA

Catamarca, Mayo 24—Para mañana á las ocho de la mañana, los estudiantes del colegio nacional han invitado al local de ese establecimiento, á todos los estudiantes y al pueblo, con el objeto de tomar parte en la procesión cívica.

Habrá un Tedéum, juegos populares y un baile en el Club Social.

JUJUY

Jujuy, Mayo 24—Con motivo del aniversario patrio les fueron dadas hoy varias conferencias á los alumnos del Colegio Nacional y de la Escuela Normal de Profesores. Estuvieron á cargo de los señores: Manuel Padilla, Luis A. Ortega y José S. Salinas.

Los hechos que constituyen esta grandiosa epopeya de nuestra historia serán festejados mañana en los departamentos.

Numerosos caballeros se reunieron hoy en el Club Social con el objeto de nombrar una comisión popular, encargada de organizar los festejos para mañana.

Quedó constituida así:

Presidente, Manuel Padilla; secretario, José S. Salinas; vocales, los señores Ernesto Claros y Daniel Ovejero y los doctores Pablo Arroyo, Angel F. Puch, Alberto Zabala, Pedro J. Bertres, Cirilo Alvarado, Delfín Puch, Carlos González, Ricardo J. Pérez, Martín Pérez, Teodoro Bustamante, Damián Puch y Víctor Vargas.

Se resolvió organizar una procesión cívica en la plaza Urquiza. La columna partirá de la calle San Martín y seguirá hasta la de Lavalle, luego por ésta hasta la de Belgrano, por ésta hasta la de Güemes, por ésta hasta General Alvear.

Pasará por frente á la casa de gobierno. Sacará la bandera de Belgrano que conducirá un núcleo de niñas hasta la calle, donde le hará los honores del caso el batallón 1º del regimiento de cazadores de los Andes que formará frente al edificio. En ese momento dirigirá la palabra al pueblo el señor José S. Salinas, quien ha sido designado para ello por la comisión. En seguida habrá un *lunch*.

Por la noche se dará un baile, y habrá fuegos artificiales en la plaza.

SANTA FE

Rosario, Mayo 24—En todos los establecimientos de enseñanza se celebraron hoy interesantes fiestas conmemorando el aniversario patrio. La realizada en la escuela nacional de comercio asumió grandes proporciones.

En ella hicieron uso de la palabra los alumnos Felipe N. Carballo, Arturo Ibáñez y Domingo Navarini, recordando las proezas de los héroes de la independencia. También declamaron patrióticas poesías los alumnos Fernando Gaspar y Carlos Delaux.

Clausuró el acto el profesor doctor Pedro N. Arias, con un magnífico discurso que fué aplaudido.

—La peregrinación patriótica á San Lorenzo asumirá grandes proporciones, por el número de personas que se han adherido.

En el convento de ese punto se celebrará un tedeum, luego las autoridades obsequiarán con un banquete á los peregrinos.

—El intendente ha ordenado que mañana el Banco Municipal de Préstamos proceda á devolver todas las máquinas de coser que esten empeñadas.

Esta noche la ciudad presenta un aspecto animado y alegre, con las profusas iluminaciones y el embanderamiento.

La plaza de Mayo está toda iluminada á luz eléctrica con bombas de diversos colores. Presenta un golpe de vista admirable.

Varios centros sociales celebran esta noche bailes conmemorando el aniversario patrio.

SAN LUIS

San Luis, Mayo 24—Siguen con entusiasmo los festejos oficiales. Esta noche tendrá lugar un banquete seguido de recepción en la casa de gobierno, al que concurrirán exclusivamente los jefes y oficiales del 4º de artillería y los empleados de la administración.

—Una batería mandada por el capitán de Villers hizo hoy por la mañana varias maniobras de artillería en la plaza 25 de Mayo, ante gran concurrencia popular.

—El festival organizado por la comisión escolar que preside la señorita Rosario M. Simón, y que se efectuó esta tarde en el teatro, tuvo completo éxito.

Pronunció el discurso de apertura el profesor normal señor Eleodoro S. Jofré.

Esta noche, en el mismo teatro, tiene lugar una velada literario-musical, organizada por los alumnos del colegio nacional y de la escuela regional.

San Luis, Mayo 24—Tuvo lugar hoy una velada literario-musical con motivo del 25 de Mayo.

Tomaron parte los alumnos del colegio nacional de esta región.

SALTA

Salta, Mayo 24—Poca animación se ha notado hoy en la ciudad.

Las fiestas organizadas en las escuelas han obtenido menor lucimiento que en los años anteriores.

Mañana habrá un solemne Tedéum en la Catedral, al que concurrirán las autoridades civiles y militares.

Todos los cuerpos de la brigada formarán en el desfile de la tarde.

NEUQUEN

Chos Malal, Mayo 24—Con motivo de los festejos del próximo aniversario patrio el consejo escolar que preside el doctor José Laviere, y del que es secretario el señor Joaquín Da Rocha, invitó al vecindario á presenciar una conferencia pública sobre la "Revolución de Mayo", acto que tendrá lugar en la escuela de niños.

Chos Malal, Mayo 24—Con motivo de ser hoy el primer día de los festejos patrios, se nota mucha concurrencia de la campaña, especialmente en el hipódromo donde se efectuó el primer número del programa de las fiestas.

CHUBUT

Rawson, Mayo 24—Las fiestas mayas que se preparan tendrán, seguramente, mucha animación.

Ayer tuvo lugar en el salón de la Sociedad Italiana, una fiesta escolar en conmemoración del aniversario patrio.

Hoy habrá otra fiesta en el colegio de niñas de las Hermanas de María, y el 25 se desarrollará en el pueblo un variado programa que finalizará con un gran baile por la noche.

En los pueblos vecinos también se preparan festejos populares.

PAMPA CENTRAL

Larroudé, Mayo 24—La comisión organizadora de las fiestas mayas, trabaja con toda actividad para llenar su cometido.

Componen la comisión los señores Manuel Martínez, Oscar Díaz, Anselmo Castresa y señor Rey.

Ha causado desagrado en la población la actitud de los padres franciscanos de ésta al negarse á permanecer aquí el 25 de Mayo, pues así no se efectuará el Tedéum proyectado.

EN MAR DEL PLATA

LA SALUD PÚBLICA

Nuestro corresponsal de Mar del Plata, se ha ocupado en la sección telegráfica de LA PRENSA, del mal estado de higiene de aquel pueblo, donde han tomado un incremento alarmante las tres enfermedades: tifus, escarlatina y difteria.

El periódico *El Pueblo* de aquella localidad, confirma las informaciones de LA PRENSA en un largo artículo en el que comenta la mala situación en que se encuentra la salud pública, problema el más serio de todos para una población.

Dice que según consultas que se han hecho á algunos médicos, el desarrollo de las enfermedades contagiosas en la localidad, tiene su origen primordial, en la mala calidad de las aguas, en la miseria que reina entre la gente humilde y en la poca ó ninguna higiene que existe en el pueblo.

Aconseja una inspección general y prolija de los pozos, con análisis de las aguas por el consejo de higiene, para hacer cegar aquellos que la tengan en malas condiciones para beber. Indica también, la conveniencia de que se reglamente la construcción de los pozos para que sólo se construyan bajo la vigilancia de la autoridad.

Sobre la falta de higiene, afirma el periódico, que es muy grande en Mar del Plata. Que el arroyo que atraviesa la parte más céntrica del pueblo, permanece días y días con las aguas estancadas porque existe un molino al que no se le obliga á levantar su tajamar. Además, en ese arroyo se lavan ropas, se arrojan animales muertos, etc.

El Pueblo menciona luego otros sitios donde la higiene deja mucho que desear, é insiste en que el comisionado municipal debe resolver cuanto antes esos graves problemas de salud pública.

Como se ve, el asunto de que se ha ocupado LA PRENSA tiene preocupada á la población de Mar del Plata.

En el mismo periódico hallamos un artículo editorial que trata de otro punto de gran interés para aquel pueblo, el cual se refiere al servicio del alumbrado [illegible]

le ha dado la razón de sus críticas al declarar que explota un capital de 150.000 pesos, el que le produce un interés líquido de [illegible] ojo mensual. Luego pregunta ¿quién paga ese interés? Y contesta, que el pueblo á quien se le esquilma sin compasión y que debe rebelarse contra tamaña injusticia.

El mismo diario, dice luego, que la renovación del contrato de alumbrado por dos años más, hecho por la empresa, es nulo porque no consulta los intereses del vecindario, como se ha sostenido y porque el comisionado municipal con quien se ha celebrado el contrato, no ha podido hacerlo sin extralimitarse en sus funciones.

Además, esa concesión y el contrato le presupuesta la empresa en 50.000 pesos, con lo que pretende crear una nueva carga para el contribuyente, á quien se le querrá hacer pagar el interés de un capital que no existe.

INDULTO DE PENADOS

NÓMINA DE LOS AGRACIADOS

En vista de las solicitudes presentadas y de los informes favorables enviados por los directores de los diversos establecimientos penales de la República, el Gobierno ha resuelto conceder los siguientes indultos:

Por el tiempo que les falta para cumplir su condena, á Juan S. Davies, Juan Babbini, José Bonini, Francisco Rouss, Juan Angel Conte, Casilda Funes, Antonia Soler de López, Sebastián S. Balcarce, Juan B. Escobar y Teresa Grosso de Bechio.

Se les conmuta por destierro la parte de pena que les falta cumplir, á Rafael Cejas, Andrés Stagnaro, Francisco Arrigas, Juan Silvestri y Juan Antonio Molrano, á quienes la jefatura de policía hará salir fuera de la República.

No menos de quinientas fueron las solicitudes formuladas.

LAS DEUDAS MUNICIPALES DE CÓRDOBA

ESTADO DEL ASUNTO

El cambio de autoridades en la provincia de Córdoba, ha determinado una paralización en la tramitación del asunto que se relaciona con la deuda externa municipal de esa provincia.

Rechazada la propuesta presentada por el doctor Ricardo Aldao, en representación de los acreedores, la municipalidad contestó á este caballero que en breve serían formuladas las bases de un nuevo arreglo.

El doctor Aldao, á quien un miembro de la redacción de este diario entrevistó ayer, manifestó que, á su juicio, trascurrirán veinte días por lo menos para conocer la resolución que adoptará la municipalidad y que entretanto quedan suspendidas las negociaciones, que de hecho habían fracasado con la declaración del rechazo de las proposiciones que se habían hecho por parte de los acreedores.

LOS "NOTABLES" PROCESADOS

FALLOS DE LA CÁMARA FEDERAL

La Cámara Federal de Apelación ha fallado ayer los procesos electorales seguidos por los ciudadanos Domingo Torres y Enrique Alcántara contra los doctores Juan S. Saburu y Martín Mayer, miembros de la Cámara de lo Civil del Rosario, y contra don Miguel Grandoli, vice gobernador de la provincia de Santa Fe.

No había que aguardar nada de particular en los fallos del tribunal federal, pues ya tiene establecida jurisprudencia en casos análogos. Por tal motivo, de más está decir que sus sentencias dictadas ayer revocan las del juez del crimen doctor Veyga, quien condenó á los acusados á sufrir seis meses de arresto, pérdida del empleo que desempeñaban y del derecho de sufragio por cinco años y pago de las costas procesales.

—Con motivo de ausentarse de esta capital don Enrique Alcántara, ha nombrado apoderado especial al Sr. Máximo Celestino Rivas para que en su nombre continúe las acusaciones entabladas contra los señores Juan Ortiz de Rozas, ministro de Hacienda de la provincia de Buenos Aires, Miguel Grandoli y Nicolás González.

LA REFORMA ADUANERA

OTRA CIRCULAR DE LA COMISIÓN

Suscrita por los señores Varela y Rodríguez Anido, presidente y secretario, respectivamente de la comisión de estudio y reforma de las ordenanzas de aduana, se ha dirigido una nueva circular á los gerentes de Bancos, pidiéndoles que manifiesten su opinión sobre el sistema vigente para los *warrants* y documentos de crédito aduaneros, así como los conocimientos que realizan en consignaciones esos establecimientos, para proyectar una reforma en lo que á esta materia se refiere, de acuerdo con lo que la práctica aconseje; la comisión manifiesta que las opiniones serán tenidas muy en cuenta al formularse el proyecto definitivo de reformas de estas ordenanzas, cuyo propósito primordial será realizar un cuerpo de legislación simple y liberal, teniendo en cuenta los verdaderos intereses del comercio honesto, de la navegación y del fisco.

Este capítulo relativo á los *warrants* será incorporado al Código Aduanero, si el Poder Ejecutivo y el Congreso lo creyeran conveniente.

LA LEY DE CONTRIBUCIÓN DIRECTA DE LA PROVINCIA

GESTIONES DE LA SOCIEDAD RURAL ARGENTINA

NOTA AL GOBERNADOR

En su sesión de ayer, la Sociedad Rural Argentina resolvió dirigir una nota al gobernador de la provincia de Buenos Aires, pidiendo prorrogue el plazo acordado para dar cumplimiento á los artículos 140, 150 y 160 de la ley de contribución directa.

Dicha nota, que será enviada mañana á La Plata, contiene las siguientes apreciaciones para fundar el pedido que se hace:

"La Sociedad Rural Argentina solicita esa prórroga con el propósito de dar tiempo á la honorable Legislatura, á la que se dirige con esta fecha una presentación análoga á la presente, para que estudie y resuelva la importante cuestión que se somete á ambos poderes colegisladores, pues que venciendo el plazo acordado por el Poder Ejecutivo el último día de Mayo, habrían ya incurrido en multa los propietarios que desearen esperar la solución del asunto.

La institución que presido desertaría el puesto que los propósitos de su creación le han fijado, si no acudiese á proteger los derechos de los propietarios territoriales de esa provincia, que han sido desconocidos por las disposiciones conminatorias de la ley de contribución directa, en los artículos citados, y se siente asimismo solicitada por la alta conveniencia pública que aconseja evitar discusiones ante los tribunales sobre la validez jurídica de las resoluciones gubernativas, que á todos interesa prestigiar.

El artículo 14 de la ley de contribución directa y los que le siguen hasta el 24, han introducido una innovación para el año 1904,—que no tiene precedente en otra alguna, y que modifica los principios del derecho civil universal, ampliamente consagrados por el Código argentino. En ese artículo se impone la obligación al poseedor de un bien inmueble en la provincia, de suministrar, dentro de los plazos que para el efecto fije el Poder Ejecutivo, un estado de su propiedad en el que se determine la ubicación precisa del bien lindero, extensión de frente y fondo y área total comprendida dentro de los límites del inmueble, fecha de la escritura y nombre del escribano que la otorgó; y el artículo 16, impone una multa de dos por ciento á los poseedores (siempre se emplea este vocablo) que no cumplan con esa obligación, si bien indiferente é inofensiva para los poseedores con títulos perfectos, absolutamente inadmisible para los que carecen de ellos ó los tienen defectuosos.

Llama la atención, desde luego, la visible confusión que aparece en los términos de la ley, que no habla de "propietarios", sino de "poseedores", y que sin embargo, les exige presentación de pormenores sobre sus títulos, como si hubiera necesidad legal de tenerlos para ser considerados tales. Es que siempre las leyes que crean tributos territoriales han usado del término genérico "poseedor", porque no tenían objeto en complicar [illegible]

[illegible] (Artículos 2524 y 4015 del Código Civil)."

NUEVA DIVISIÓN ADMINISTRATIVA DE LOS TERRITORIOS

SU NOMENCLATURA

El Ministerio del Interior [illegible]

autoridad política administrativa y de un juez de paz como autoridad judicial, pudiendo tener una ó más municipalidades, siempre que existan poblaciones urbanas con el número de habitantes requerido por la ley.

—Los departamentos se subdividirán en distritos, cada uno de los cuales podrá tener un subcomisario y un juez de paz, ó tenientes jueces, titulares ó honorarios.

Los distritos se subdividirán en cuarteles, que podrán tener tenientes alcaldes y tenientes jueces de paz, honorarios ó titulares.

Las autoridades existentes en los territorios y las que se creen en lo sucesivo, ejercerán sus funciones únicamente dentro de los límites que les correspondan por el decreto de su nombramiento.

SUCESOS URUGUAYOS

EL COMBATE DEL OLIMAR

INFORMES NACIONALISTAS

EL TRIUNFO GUBERNISTA DESMENTIDO

ESCASA IMPORTANCIA DE LA ACCIÓN

SARAVIA CON RUMBO AL RÍO NEGRO

NO EXISTE PERSECUCIÓN GUBERNISTA

IMPORTANCIA DE LA ACCIÓN DEL OLIMAR

La nota explicativa que ayer pusimos á los telegramas oficiales que daban cuenta del combate librado en el Olimar, ha sido confirmada en todos sus detalles.

Ha sucedido, como siempre, que lo mismo los gubernistas que los revolucionarios, se atribuyen el triunfo; pero apartándose de esto, lo indiscutible es que se trata únicamente de un simple encuentro con una de las fracciones del ejército nacionalista, que carece en absoluto de importancia decisiva en la contienda.

Con buena ó mala suerte, los revolucionarios han peleado en el Olimar; pero esto no define el problema de la guerra; mientras allí se ha batido la retaguardia del ejército, el grueso de éste con el general Saravia á la cabeza, estaba á quince leguas del teatro del combate, siempre avanzando para pasar el Río Negro,—objetivo de los nacionalistas,—por el momento,—lo que comprueba el juicio que ayer formulamos.

Si á estas circunstancias se agregan los datos que proporciona nuestro enviado especial en Montevideo, en la carta que hoy publicamos,—escrita antes de conocerse allí el combate del Olimar,—sobre la posición de las tropas de Benavente, — que marchan á cuatro jornadas de las de Saravia,—queda demostrado que éste no va huyendo de la persecución del general gubernista, como dicen los informes oficiales.

Esa correspondencia también confirma el dato antes trasmitido de que una parte del ejército revolucionario cruzó el río Negro hace días por el paso de Navarro, y opera al Norte de ese río, en el departamento de Paysandú.

Tomados en cuenta todos esos datos, resulta lo siguiente: que los revolucionarios han burlado á Benavente, que marcha á cuatro leguas de su retaguardia; que una parte de aquellos han pasado ya el río Negro, y operan al Norte; que Saravia con el grueso de su ejército se encuentra á quince leguas de Muniz. La deducción lógica de todo esto es que en el Olimar ha habido una pelea con una división revolucionaria, desprendida del núcleo, y que los resultados de aquella no comprometen el éxito de las operaciones que realiza en conjunto el ejército nacionalista.

INFORMACIONES NACIONALISTAS

El siguiente telegrama recibido ayer por un miembro dirigente del partido nacionalista, da cuenta de la forma en que se desarrolló el combate del Olimar.

Dice así:

Yaguarón, Mayo 24—La retaguardia del ejército revolucionario ha derrotado á la vanguardia del general Muniz, al mando del coronel Galarza, en el paso de los Carros del Olimar Grande.

"El general Saravia pasó primero con el grueso de su ejército por el paso de Palo á Pique, del Olimar Chico, y después por el paso de los Carros, en dirección al paso de Mazangano, del río Negro. Para entretener á la vanguardia enemiga la hizo tirotear con su retaguardia en el primero de los pasos citados, acantonándose ésta después en el segundo paso, mientras seguía su marcha el ejército de la revolución.

"El combate duró desde las dies de la mañana hasta las cinco de la tarde. Todos los ataques de la gente gubernista fueron dechazados por los revolucionarios, y cuando llegó la noche, obedeciendo órdenes del general Saravia, se retiró la retaguardia para incorporarse al ejército, que se encontraba ya á quince leguas del punto donde se efectuó el combate.

"Las bajas tenidas por la vanguardia del general Muniz son enormes: el triple de las que han sufrido los revolucionarios."

—Según nos informa un nacionalista, el gobierno de Montevideo ha impuesto pena de prisión á todo viajero que venga de la campaña y relate en Montevideo lo que haya visto por el territorio que ha cruzado.

En las estaciones de ferrocarriles los gendarmes notifican esa disposición á todos los pasajeros.

NOTICIAS DE MONTEVIDEO

(Por carta de un enviado especial)

LA VERSIÓN GUBERNISTA

Se encuentra desde hace algunos días en Montevideo el conocido señor don Temístocles Ortiz, á quien el ejército gubernista del general Benavente, acaba de arrasar con saña salvaje la hermosa estancia de su propiedad, que tiene á pocas leguas de Minas.

Todo quedó allí destruido y quemado: alambrados, postes, potreros, etc. etc., todos los animales allí existentes, caballos, vacas, bueyes, ovejas, fueron sacrificados bárbaramente ó arreados en tropilla; hasta unos hermosos toros de raza desaparecieron. Nada respetaron los vándalos que asolan las haciendas y destruyen las propiedades como si se encontraran en país de conquista.

EL EJÉRCITO REVOLUCIONARIO

El señor Ortiz, que ha tenido oportunidad de ver de cerca á los ejércitos de Saravia y de Benavente, que cruzaron por Minas del 13 al 17 del corriente mes, es decir, distante cuatro jornadas de marcha el uno del otro, trae impresiones excelentes del ejército revolucionario, el que dice que se encuentra en condiciones inmejorables, muy superiores bajo todo concepto, á las del ejército gubernista.

Mi informante no tiene palabras bastantes para alabar el orden, la disciplina, el entusiasmo y el espíritu patriótico que reina en las divisiones del ejército nacionalista, ni para enaltecer el prestigio y la corrección de sus jefes. Hay batallones que podrían servir de modelo al mejor ejército de línea y que halagarían al más exigente crítico militar.

Por lo que se refiere á armamento, municiones, caballadas, vestuario, parque, etc., no se podría pedir más y mejor.

Las impresiones del señor Ortiz, coinciden en un todo con las que tuvo últimamente oportunidad de expresar el doctor Carlos Berro, á su vuelta del campamento revolucionario: es un ejército digno de todo elogio, y que hace honor á su jefe y al partido nacionalista.

CHOQUE ENTRE GUBERNISTAS

Circula la noticia de que entre las avanzadas del ejército del general Muniz y la retaguardia del ejército del general Benavente, hubo anteayer un encuentro que dió lugar á un breve tiroteo, pues esas fuerzas no se reconocieron en el primer momento, creyendo los del general Muniz que tenían que habérselas con una columna revolucionaria. Faltan detalles, y se ignora, por consiguiente, si en ese encuentro entre compañeros hubo bajas, cuales fueron.

LA SITUACIÓN DE LOS EJÉRCITOS

Se sabe que el general Muniz le comunicó al presidente de la República que en las condiciones en que se encuentra no le sería posible atajar al ejército revolucionario en su marcha hacia el Norte.

Se cree que este último se dirige hacia el departamento de Cerro Largo, pasando por Treinta y Tres, y que se propone vadear el río Negro, probablemente por el paso de [illegible]

Pero esto son simples suposiciones [illegible]

Tomada que sea esa villa, la columna del coronel Domínguez seguirá marcha á Rivera, con la misión de limpiar el camino de cuanto insurrecto ande merodeando por esas comarcas. Logrado este resultado, — agregan mis informantes, — proseguirá en marcha hasta San Eugenio, capital del departamento de Artigas, y luego irán al Salto, donde podrán al fin descansar después de tan larga y peligrosa excursión.

Parece en verdad mucha cosa para tan poca gente, y no es aventurado el temer que al coronel Domínguez le ocurra algún lamentable percance... si es que efectivamente realiza la proeza de que hablan esos oficiales.

DISIDENCIAS MILITARES

El coronel Acuña llegó ayer á Tala con la División de Canelones. Queda allí esperando órdenes del presidente Batlle.

—En Pando ha habido desavenencias entre jefes y oficiales del batallón de guardias nacionales de aquel pueblo.

La cosa fué grave y el presidente de la República dispuso la suspensión del jefe y de algunos oficiales de dicho batallón.

—Los revolucionarios dominan toda la frontera del departamento de Rocha. Allí apresaron á algunos contrabandistas y les tomaron 1.500 kilos de tabaco.

UNA FRASE DEL PRESIDENTE

El diputado Laureano B. Britos, dicen que dijo anoche en un corro de políticos de la "nueva generación": "El señor Batlle está dispuesto á renunciar si el gaucho bárbaro pasa otra vez al Norte."

NOTICIAS VARIAS

Los franciscanos de Jujuy

Conocidas son las causas que dieron lugar á que los padres franciscanos de Jujuy abandonaran sus conventos y salieran del territorio de la capital y de la provincia.

Aunque en el suceso intervinieron altas autoridades, parece que no todos han estado de acuerdo en tales hechos, pues se encuentra en poder del vicepresidente en ejercicio una solicitud firmada por damas jujeñas, en la cual solicitan el amparo de la autoridad federal para que se garantice el retorno de esos sacerdotes á sus conventos.

La cuestión de las harinas

El Ministro de Relaciones Exteriores habló ayer con el de Agricultura sobre el asunto de la harinas.

Se resolvió enviar mañana instrucciones pertinentes al ministro argentino en Río de Janeiro, para que inicie las gestiones necesarias á fin de obtener las rebajas solicitadas.

Comisionados municipales

Por decreto dictado ayer se ha designado comisionados municipales á los señores doctor Cecilio López Buchardo y Alfredo Iglesias.

El puerto de La Plata

El Ministro de Obras Públicas ha informado que la negociación iniciada por el gobierno de la provincia para el traspaso al gobierno nacional del puerto de La Plata, no será resuelta hasta el regreso del Presidente de la República.

Puerto de Santa Fe

El Ministro de Obras Públicas ha resuelto que los planos, especificaciones y presupuestos del puerto de Santa Fe, sean objeto de una nueva revisión y para el efecto los antecedentes han sido enviados á las distintas oficinas dependientes del citado ministerio.

Exposición de San Luis

Con el objeto de fomentar el ciclismo y prepararse debidamente los futuros corredores, todos los domingos por la tarde estará abierto el velódromo municipal de Palermo.

Esta tarde habrá diversas carreras entre aficionados y serán otorgados diplomas á los vencedores en diversas pruebas.

Desde el 5 de Junio se organizarán pruebas en carreteras, entre aficionados.

El cónsul general argentino en Nueva York, que preside la comisión nacional en la exposición de San Luis, ha enviado al Ministro de Agricultura una apremiante nota en la que le da cuenta del estado de los trabajos de dicha comisión y al mismo tiempo de las dificultades con que tropieza, debido á la falta de fondos para sufragar los gastos que originan las instalaciones de los ocho pabellones en que han de exhibirse los productos argentinos.

Por estas dificultades, las muestras argentinas han tenido que ser colocadas en los pabellones del Brasil y México.

ARTE Y TEATRO

En la Opera—Estreno—El estreno de la temporada lírica con una obra de Wagner, da de por sí la nota predominante de lo que aquélla ha de ser, y augura que ha de tener un sello característico de elevado sentimiento artístico. "Lohengrín", el inspirado caballero del "San Graal", fué, pues, el primero en bajar á la lid, llegando por los sufragios de este público, tenido, hoy día, con razón, como uno de aquellos que disciernen, con independencia y criterio, los laureles que dan justa y merecida fama.

Sin tener la severidad de forma de otras obras wagnerianas, ante las cuales se muestran algo refractarios los *habitués* del aristocrático teatro de la Opera, "Lohengrín" ostenta riqueza melódica, á la par que elegancia de factura, siendo una de aquellas más fácilmente asequibles para oídos latinos, por más que sería cosa muy equivocada el atribuir la resistencia que despiertan en ellos, á falta de preparación, ó escasa inteligencia, pues que ello reconoce por única causa la diferente idiosincracia de ambos pueblos, latinos y sajones, y en manera alguna, por menor ciencia y doctrina.

Las tendencias de los italianos van, como es natural, hacia la "melodía vocal", llevados á ello por el armonioso encanto de su propio lenguaje, mientras que los pueblos germánicos han debido, por razón inversa, dedicar sus desvelos hacia la parte *tonal* y sinfónica.

Y que no es por falta de competencia, sino por las demás razones apuntadas, que no se popularizan entre los latinos ciertas obras wagnerianas, lo prueba el aserto del mismo Wagner, quien, en carta dirigida á Arrigo Boito, en Noviembre de 1871, después de haberse representado "Lohengrín", en Bolonia, afirmaba que "nunca había logrado, en Alemania, ejecución de su drama lírico, tan completa y perfecta, como en la docta ciudad italiana."

Wagner ha completado, con su maravillosa asimilación de la estética poética y musical, la obra de Beethoven, perfeccionando, desarrollándolo con inusitada amplitud de medios y de conceptos, el principio iniciado por Glück. No ha sido, propiamente dicho, un reformador musical, sino que ha abierto nuevos horizontes al "drama lírico", despojándolo de los absurdos convencionalismos de la "ópera". Quedaron, desde luego, desterrados los "ritornelos", las repeticiones de las palabras y las interpretaciones de la acción, que tenían lugar tan sólo para la "cavattina obbligata" de la soprano y del tenor.

Wagner ha buscado, y ha conseguido, hacer caminar de consuno la "poesía" y la "música", con el desarrollo psicológico y sentimental de una acción lógica y natural, cuya música pusiera de relieve la letra, por medio de expresión declamación musical, haciendo así revivir, en esplendorosa forma, el clásico drama helénico.

Los motivos característicos *(leit motive)* que Wagner atribuye á cada personaje y á cada episodio, vienen á quedar como un eficaz y subjetivo corolario, que completa lo que tal vez la letra y la acción misma, hubieran resultado impotentes para sintetizar con la deseada intensidad.

Alfonso Karr solía decir que "donde acaba la poesía, comienza la música", y Voltaire dijo también que "lo que es demasiado tonto para ser dicho, se canta"; pues Wagner ha dado un brillante desmentido á estos dos grandes maestros de la ironía, probando que ha sabido unir íntimamente la "letra" y la "música", en un conjunto ideal y perfecto.

Se volvió, pues, á oír con placer anoche la bella partitura en la que reaparecían ante el público artistas apreciados y conocidos ya.

Borgatti ha vuelto más artista y se ha ensimismado completamente con el papel del protagonista, identificándolo con verdadera perfección, pudiéndose, hasta cierto punto reprochársele sobrado "altruismo". Su voz ha adquirido amplitud en el registro central del que aprovecha con acierto sacando efectos de sonoridad bellísimos.

De estos merece hacerse mención de la frase del primer acto: "*Mai devi domandarmi*", debiéndose sin embargo hacer al propio tiempo la observación de que ha extremado demasiado la transición á *pianissimo* del período siguiente: "*dond'io ne vermi á te*".

Dijo espléndidamente el sentimental dúo del tercer acto y estuvo realmente inspirado en el "adiós" á Elsa, entregándole el anillo.

De buena presencia y hermosa voz es la nueva adquisición que los empresarios han hecho, del barítono señor Amato, quien se reveló artista de talla en el difícil papel de Telramundo.

El bajo Didor que ya estuvo aquí años ha, estuvo discreto en el desempeño del rey y muy buena y sonora voz acreditó el bajo Zhos, en el papel del heraldo.

Se volvió á oír con agrado la señorita Farneti, poseedora siempre de su fresca vocecita y aunque se viera que la señora Pasi Patrinella, no se hallaba en la plenitud de sus medios vocales por el poco timbre que tenía el registro central y grave, se pudo notar que ha hecho progresos en el arte y tiene mayor dominio de la escena de cuando se la oyó aquí en otro escenario.

La orquesta como siempre irreprochablemente conducida por el maestro Toscanini y dueño de todo los conjuntos.

Concluyó la función á la una de la mañana lo que no dejó de molestar á la concurrencia, parte de la cual abandonó el teatro antes de terminar la distantísima velada.

—Hoy se repetirá "Lohengrín", por no ser posible poner en escena "Adriana Lecouvreur", á consecuencia de estar algo indispuesta la señora Pandolfini.

Esto obliga á la empresa á suspender la función de abono del jueves, la que se compensará en la semana siguiente. Así se adelantarán los ensayos de "Fausto", que se podrá cantar el sábado, si aún no está restablecida la señora Pandolfini.

En la ópera "Fausto" tomará parte la señorita Storchio (Margarita), señorita Rosa Garavaglia (Marta), señorita Torretta (Siebel), tenor Schiavazzi (Fausto), bajo Didur (Mefistófeles) y barítono Amato (Valentín).

Matinée—El domingo 29 del corriente se efectuará á las 2.30 p. m., en el Salón Prince George's Hall el segundo concierto de cámara del Conservatorio Argentino de Música.

Prestarán su concurso los profesores del cuarteto del conservatorio señores Cattelani, Cassella, Bonfiglioli y Marenco, estando la parte del piano confiada al señor Palemaerts.

El programa comprende composiciones de Sinding, Beethoven y Svendsen.

Además tocarán los señores Illivi y Morrone (violín), Calusio (viola) y Baldasarri (violoncello).

Comedia—Se ensaya actualmente una comedia en tres actos del señor Gregorio de Laferrère, que se titula "El jettatore".

Dicha obra será estrenada el lunes de la semana próxima.

EL DÍA SOCIAL

OPERA—Quedó inaugurada anoche la temporada de la Opera, esperada con entusiasmo por nuestras familias más distinguidas.

El frente del coliseo de la calle Corrientes iluminado con multitud de lamparillas eléctricas presentaba un aspecto hermoso.

La elegante sala del teatro, famosa y reconocida como una de las más lucidas del mundo resplandecía de suntuosidad y elegancia.

Para dar una idea de la hermosa velada inaugural de la temporada lírica, damos en seguida la nómina de las señoras y señoritas que asistieron y que lucían sus elegantes *toilettes* en los palcos y plateas:

Señoras: Rosa Mansilla de Alcorta, Ernestina Llavallol de Acosta, Elisa Uriburu de Castells, María Unzué de Alvear, Rosa Aguirre de Balcarce, Lola Urquiza de Sáenz Valiente, Lucila Gowland de Molina, Sara Wilkinson de Santamarina, Teodelina Lezica de Uriburu, Susana Gómez Aguirre de Elía, Alcira Albarracín de Quirno Costa, Elvira Soto de Castro, Mercedes Guerrico de Bunge, Matilde Hunter de Cabral, Ana Pellegrini de Galeano, Sara Gayan de Hueyo, Petrona Alzaga de Pirovano, Susana Torres de Castex, María Elena Cabral Hunter de Méndez, Cabral Hunter de Anchorena, Leonor Quirno Costa de Terry, Elisa Mackinlay de de Bary, Celia Alcorta de Mackinlay, Josefina Alvear de Errázuriz, Sara Lacroze de Martínez de Hoz, María Luisa Lacroze de Martínez de Hoz, Adela Ayerza de Ayerza, Luisa Carabassa de Moreno, Angela Unzué de Alzaga, Sara López de Shaw, Celia Martínez de Varela, Isabel Lumb de Casares, María Teresa Quintana de Pearson, María Teresa Bollini de Basavilbaso, Mercedes Unzué de Quintana, Estela Bell de Posse, Carlota Díaz de Vivar de Unzué, Josefa Santamarina de Pacheco, Lola Santamarina de Echagüe, Lucila Anchorena de Urquiza, Esmeralda Anchorena de Paz, Laura Quesada de Anchorena, Silvia Victorica de García, María Valier de Varela, Matilde González de Soló, Sara Stegmann de Lagarde, Cloriada Garmendia de Avellaneda, Rosa Freyre de Aldao, María Julia de Brinkmann de Bary, Isabel Fernández de Fernández, Madero de Castro y Sandilad, Honorina Udaondo de Sojo, Giraldo de Bilbao, Bilbao de Beltrán, Lucila Alemán de Peluffo, Carolina Pombo de Pinero, Ana Molina de Huergo, Eletra Pombo de Devoto.

Señoritas: María Luisa y Lea Avellaneda, María Rosa Lezica Alvear, Magdalena y Lucrecia Gowland, Josefina Soto, Cora Quirno Costa, Magdalena y Juana María Barreto, Ida Lacroze, María Eugenia y Sara Hueyo, Elisa Aguirre, Estela y Esther Cabral Hunter, Susana y Enriqueta Castex, Esther Labougle, María Eugenia Jáuregui, Mercedes y Raquel Terrero, Elisa Peña Monasterio, Esther Alvarado, Catalina Pirovano, Andrea Pellegrini, Leonor y Sofera Terry, Inés y María Elena Lavallol, Sofía Cobo, Lola y María Teresa Soler Urquiza, María Celina, Blanca y Lucrecia Campos Urquiza, Trinidad y Aurelia Elía, Martha de Bary, Rosa Schlieper, María Josefa Meeks, Delfina y Carmen Bonorino, María Teresa y Elvira Mac Nale, Georgelina Cano, María Méndez, María Edelmira Sánchez, Georgina Stegmann, María Gorostiaga, Angélica y Lucrecia Bunge Guerrico, Anatilde González Guerrico, Susana Lagos, Amalia y María Moreno, María Elena Real Sáenz, María Luisa Elía, Alcira Sastre, Elena y Adela Green, Mercedes Anchorena, Amalia Bengolea, María Ramírez, Celina Lynch, Cecilia Estrada, Susana y Sara Claypole, Catalina Méndez Frías, Manuela Stegmann, Emma Piñeyro, María Elena Drampe, María Baudrix, Victoria Aguirre, Inés y Valentina Díaz Arana, María Elena Cano, Silvia García Victorica, Leonor Cabral Texanos Pinto, Leonor Pannero, María Luisa Courteaux, de Udaondo, Gregoria Lagos.

CONSERVACIÓN DE LA FE—Se realizó ayer por la tarde la fiesta patria organizada por la asociación de la Conservación de la Fe, y en la que tomaron parte los niños y niñas de las escuelas argentinas que sostiene la institución.

La fiesta se realizó en el gran edificio recientemente inaugurado y concurrieron á ella numerosas familias.

El programa dió principio con el discurso de apertura pronunciado por el director de las escuelas, señor Mocola. Los demás números fueron interpretados con mucha habilidad por los niños de las escuelas.

Se repartieron 3.200 cucuruchos de masas y galletitas y además gran número de trajes y sombreros.

TERTULIA—En su residencia de Flores, el señor Ernesto Eckell ofreció anoche una fiesta á sus numerosas relaciones, con motivo de su onomástico.

Fué una fiesta simpática, donde no decayó la animación durante toda la noche.

PREMIOS Á LA VIRTUD—Una ceremonia altamente simpática, que congregará á las principales familias de la capital, será la que se realizará mañana por la tarde en el teatro Politeama, organizada por la Sociedad de Beneficencia, con motivo de la distribución de los premios á la virtud.

El vasto coliseo será arreglado convenientemente para el objeto, con plantas, banderas y flores. En el escenario se colocarán gradas en donde tomarán colocación los huérfanos.

Coronando estas gradas se levantará un gran busto de Rivadavia, al que harán la guardia de honor un piquete de soldaditos del colegio de la Merced.

En un sitio especial se instalarán las señoras, señoritas y niñas, que se han hecho acreedoras al premio á la virtud, y que paulatinamente irán recibiendo de mano de la presidenta de la sociedad de Beneficencia la recompensa merecida.

La banda de policía y el batallón de huérfanos contribuirán á dar mayor realce á la interesante fiesta, que todos los años ha tenido la virtud de dejar gratos recuerdos en el ánimo de los concurrentes.

La sociedad de Beneficencia ha repartido gran número de invitaciones entre las principales familias de la sociedad.

DR. FERNÁNDEZ—Aunque no ha desaparecido la gravedad, era anoche más satisfactorio el estado del doctor Juan Ramón Fernández.

WOMAN'S INSTITUTE—Se realizará esta tarde en el teatro Odeón la *matinée* que ha organizado una comisión de damas á beneficio del Woman's Institute.

La compañía inglesa que actúa en ese teatro pondrá en escena una de las obras que más éxito han obtenido durante la temporada.

A fin de que puedan asistir todas las familias, la comisión organizadora ha resuelto que la función sea popular. De esa manera las localidades estarán al alcance de los bolsillos de todos.

COMIDA—Se realizó anoche la comida que los practicantes internos del hospital de Clínicas ofrecían á los doctores egresados últimamente del mismo establecimiento.

Asistieron á la demostración numerosas personas.

CIRCOLO ITALIANO—La comisión directiva de esta institución ha invitado para hoy á un número crecido de familias de la colectividad italiana, con el objeto de que presencien desde los balcones del Club el desfile de las tropas que formarán con motivo del aniversario patrio.

Se hará una buena música y se bailará una vez terminado el desfile.

Por el interés que ha despertado entre las familias de la colectividad italiana, esta fiesta promete revestir todo el brillo de una reunión social de importancia.

PATRONATO DE LA INFANCIA—Para el 3 de Junio han sido convocados á asamblea los socios del Patronato de la Infancia, con objeto de dar lectura de la memoria anual, nombrar 10 miembros para integrar la comisión directiva y designar la comisión revisora de cuentas.

ENLACES—Han empezado á circular en nuestros círculos sociales las invitaciones para la ceremonia nupcial que se realizará el 27 del corriente en el templo de San Miguel, con motivo del enlace de la señorita Belén Holmberg con el doctor Augusto Bunge.

Actuarán como padrinos de la ceremonia la señora Clotilde de la Barra de Moujan, abuela de la novia, y el doctor Octavio Bunge, padre del novio.

—El doctor Domingo T. Pérez pidió ayer la mano de la señorita Angélica Hardoy para su hijo Fidel.

El enlace se realizará á mediados del año entrante.

ASILO NAVAL—La noche del 27 del corriente se realizará en el teatro Politeama una función extraordinaria, que ha organizado una comisión de damas á beneficio del Asilo Naval.

Se pondrá en escena la ópera en cuatro actos del maestro Verdi titulada "Un ballo in Maschera".

DE TUCUMÁN—*(Por telégrafo)*—El primero de Junio se efectuará el enlace de la señorita María Esther Córdoba, hija del gobernador de la provincia, con el doctor Uladislao F. Padilla, juez de primera instancia.

DE LOBOS—*(Por telégrafo)*—Ha sufrido un accidente de poca importancia el hacendado señor Juan Atucha, una caída le produjo la luxación del brazo.

DE COLÓN (Buenos Aires)—El baile realizado esta noche en los salones de la intendencia municipal estuvo concurridísimo, prolongándose hasta la madrugada en medio del mayor entusiasmo.

Asistieron entre otras las familias de:

Hirst, Morgan, Rottgarot, Grova, Martínez, Rodríguez Ibargüren, Marcos, Mato, Iracheta, Ferreyra, Dillón, Wheeler, Duffy, Fraser, Fusell, Mullhally, Zavaleta, Aramburu, Coppo, Lasalle, Salas, Díaz, Martínez, Soss, Araujo, Conte y otras muchas.

DE SALTA *(Por telégrafo)*—La función de gala á beneficio de las víctimas de la revolución uruguaya, que se realizará en el teatro Victoria, promete un lleno completo.

—El baile que se efectuará en el Club Social el 20 del entrante se espera que tenga un éxito feliz.

CAMBIOS DE RESIDENCIA—*Regresos:* De Martínez, la señora Celina Piñeyro de Alzaga y familia, la señora Alzaga de Domínguez y familia y el ingeniero Orlando Williams y señora.

—De Videla Dorna, el señor Vicente Peralta Alvear y familia.

—De Chumbicha, el corresponsal de LA PRENSA en ese punto, señor Justiniano R. de la Torre.

VIAJEROS — *Salidas:* En el vapor "Cap Verde", que zarpa hoy de nuestro puerto con destino á Europa, se embarcan el doctor Nicolás A. Avellaneda y su señora, María Santamarina, y el señor Luis Gowland (hijo) y su señora, Sara Moreno.

—En el vapor "Atlantique", que parte mañana para Europa, han tomado pasaje de cámara, entre otros, los siguientes pasajeros:

Dr. J. A. da Cruz é hija, Dr. Luis Agote, doctor Pedro Lacavera, Ricardo Méndez y familia, A. Vaca Guzmán, Marcelino Escalada y señora, Pedro Duhalde y otros.

NECROLOGÍA—Numerosas personas concurrieron ayer al cementerio del Norte, con motivo de la inhumación de los restos de la señora Inés Mezquita de Chevalier, cuyo fallecimiento causó tanta impresión en la sociedad, con la cual la extinta se hallaba muy vinculada.

—Previa una misa de cuerpo presente, que se ofició en el templo de Nuestra Señora del Pilar, ante un crecido número de familias, fueron inhumados ayer en el cementerio de la Recoleta los restos del doctor Pedro Palacios.

En el acto del sepelio hizo uso de la palabra el señor Abalón Aróztegui, quien recordó la brillante actuación del extinto, y el doctor Palomeque, que leyó un discurso del señor Agustín de Vedia.

En el cementerio de la Recoleta se realizó una elocuente manifestación de duelo con motivo del sepelio de los restos del doctor Juan E. Barra, persona que gozaba de la estimación y del respeto de todos los que lo conocieron.

Antes de la inhumación de los restos del doctor Barra, se ofició una misa de cuerpo presente en el templo del Socorro, á la cual asistieron numerosas familias conocidas.

—Fueron ayer inhumados en el cementerio del Norte los restos de la señora Rosario Domínguez de González Acha.

EXPOSICIÓN INTERNACIONAL DE HIGIENE

FESTIVALES PARA HOY

Dos grandes fiestas se efectuarán hoy en el Pabellón Argentino, á beneficio de los empleados subalternos de la Exposición Internacional de Higiene.

Habrá teatro gratis para los concurrentes, números de canto, arpa y orquesta, monólogos, declamaciones, representación de comedias y exhibición de serpientes domesticadas.

Los expositores obsequiarán al público con los productos que exponen.

Concurrirán á la fiesta varias bandas de música.

La exposición se abrirá á las 10 de la mañana y se cerrará á las 11 de la noche.

MONUMENTO Á GARIBALDI

LA FECHA DE LA INAUGURACIÓN

La junta ejecutiva, acompañada de varios delegados, visitó en la mañana de ayer el sitio donde está situado el monumento á Garibaldi, y pudo constatar que, á pesar de la mejor buena voluntad del personal que dirige el ingeniero Martini, no ha sido posible dar término á la tarea. En consecuencia, se resolvió postergar la inauguración hasta el 19 del mes próximo.

La estatua ecuestre estará en su pedestal en todo el día de hoy. La estatua lateral que representa la Historia ha comenzado á ser colocada en su sitio.

La sociedad Lago di Como ofreció su banda de música para la fiesta de la inauguración, lo que ha sido galantemente aceptado.

NOTICIAS DE POLICIA

Para la madre del ex agente Ferreyra

Ayer entregamos á la madre del ex agente Ferreyra la suma de veinte pesos, que para ella nos envió R. R. El recibo otorgado obra en nuestro poder y está suscrito á ruego por Simón Soto, sobrino de la interesada.

Accidente

Un peón llamado David Capranich, que en el dique número 1 cargaba ayer unos fardos de papel, á causa de habérsele caído encima uno de éstos fué apretado y sufrió heridas de importancia en el cuerpo.

La víctima fué trasportada al hospital Rawson, donde le auxiliaron y fué necesario dejarlo en dicho establecimiento para su asistencia por la gravedad de su estado.

Agente herido

Debido á que se asustó el caballo que montaba el agente de la sección 20ª, Florencio Peralta, fué despedido bruscamente de la silla.

De resultas de esto el agente se infirió una herida de importancia en la cabeza y otras en el cuerpo.

Recogida la víctima por unos compañeros, fué llevada hasta el hospital Rawson, donde se le prestaron los primeros auxilios; luego se le condujo á su domicilio, Chiclana 2830.

El accidente ocurrió en las calles Viamonte y dársena Norte.

Valioso hurto de alhajas

El auxiliar de la comisaría de investigaciones señor Supervielle, secundado eficazmente por empleados á sus órdenes, procura esclarecer un valioso hurto de alhajas de que ha sido víctima el señor Julián Duggan, de su domicilio calle Victoria 1420, jurisdicción de la sección 6ª de policía.

El damnificado manifestó que las alhajas hurtadas las guardaba en un pequeño mueble, que ha sido abierto con llave igual ó ganzúa, pues en la cerradura de aquél no se nota signo alguno de violencia.

El denunciante agregó que á esa habitación, fuera de las personas de la familia, sólo tienen acceso cuatro mujeres del servicio; agregó que los autores del hurto dejaron en el mueble una buena cantidad de alhajas de mucho más valor que las de que se apoderaron.

La policía de la sección 6ª procedió á la detención de las cuatro mujeres de la servidumbre de la casa del señor Duggan, quienes fueron alojadas en las oficinas de la comisaría.

Fuera de esto, la brigada de investigaciones practicó ciertas diligencias en muchas casas de compra y venta.

Hombre de avería

En una casa de las inmediaciones de la Chacarita, el sujeto Enrique Onofrio promovió ayer un desorden, lo que dió motivo á que intervinieran unos agentes de policía.

Onofrio hizo caso omiso de las intimaciones de los agentes y les arrojó sillas, palangana y cuanto objeto tenía á su alcance.

Después de grandes esfuerzos, los agentes consiguieron reducirlo; fué conducido á las oficinas de la comisaría 31ª, donde quedó arrestado.

Los agentes Tristán Orea Orellanos y Ramón Vásquez resultaron ligeramente lesionados en la cara.

DE LA PROVINCIA DE BUENOS AIRES

Robo en General Pinto

Don Valentín M. Graciano, vecino del pueblo de General Pinto, denunció á la comisaría que el 31 de Abril próximo pasado le habían sustraído de su domicilio un reloj y cadena de oro y varios dijes de valor.

El señor Graciano acusó como autora del hurto á la mujer Luisa Villalba, la que, detenida se confesó culpable, manifestando haber entregado las joyas al joyero ambulante José Bengardino.

Este fué detenido en el partido de Lincoln por el comisario inspector señor Duffau.

Suicida original

En la chacra que en el cuartel 1º de Coronel Suárez ocupa don Jaime Bru, el 22 del corriente un hermano de aquél, de nombre Luis, se suicidó usando dos revólvers, con los que se disparó dos tiros, en ambas sienes.

Los proyectiles le destrozaron el cráneo.

Luis Bru no ha dejado nada escrito en que manifestara la causa de su extrema resolución.

El uso de las armas de fuego

En el domicilio de Luis Vescori, cuartel 1º de Coronel Suárez, en circunstancias que Pedro Carcaña y Ernesto Borze tiraban al blanco con un revólver, al tomar Borzi el arma que le alcanzaba su compañero, se escapó un tiro hiriendo á este último gravemente en el vientre.

Borzi fué detenido preventivamente.

MIGUEL GAJÓN

OTRO CENTENARIO

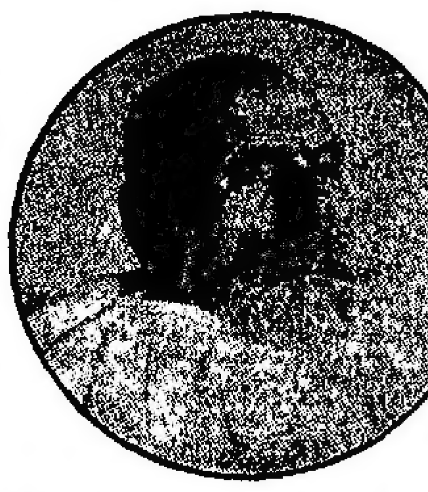

Miguel Gajón de 100 años de edad, pasa hoy los últimos instantes de su vida, clavado en su humilde catre.

De sus facultades intelectuales hay apenas restos que van apagándose lentamente, como la luz del crepúsculo que frisa con las sombras de la noche.

Ha luchado honradamente por la vida, pero sin sospechar que llegaría á la triste situación en que hoy se encuentra y no sería aventurado decir que, si por algún raro privilegio hubiera adivinado su porvenir y conocido los últimos años de su vida, seguramente renunciara esa vida de agonía perpetua, de miserias y de amarguras, no ya para él, porque su inconsciencia le hace insensible á todo, sino para su única hija, también anciana, que ahora, cuando sus fuerzas no responden á sus deseos y cuando agobiada ya no puede trabajar, presencia todos los días el cuadro más que triste de su hogar, en otro tiempo dichoso, sumido hoy en la miseria.

Nació Miguel en San Isidro, provincia de Buenos Aires, cuando ese hoy floreciente pueblo era apenas un villorrio. Allí se casó y tuvo seis hijos. Todos murieron y de la familia quedan él y una hija, que en la actualidad debe tener cerca de setenta años. Ella constituye el único sostén del pobre decrépito, cercano ya á los lindes extremos de la vida.

Tiene nietos y biznietos, pero todos son gente desheredada, sin amparo, que no pueden dar al viejo otra cosa que el homenaje de su cariño y respeto.

Algunos de los hijos de Miguel sirvieron á la patria en los campos del Paraguay y los que de allí salieron con vida, murieron en las trincheras y cantones de las contiendas civiles.

Miguel fué soldado de Rosas y siguió la suerte de los vencidos, cuando el esfuerzo de Caseros avivó la luz de la libertad.

Vino á la Boca donde trabajó hasta que tuvo fuerzas; pero no pudo gozar del reposo feliz á que tenía derecho, pues los mejores retoños de su familia, desaparecieron en guerras ó revoluciones.

Ahora sigue allí en su viejo catre, rodeado de la miseria y en la inconsciencia de su debilidad senil, al cuidado de su hija anciana también, hasta que le llegue el socorro de alguna sociedad de beneficencia.

Miguel Gajón y su hija esconden su miseria en un cuartito de la casa Jujuy 1709.

SOCIEDAD MARIANO MORENO

EL EDIFICIO PROPIO

COLOCACIÓN DE LA PIEDRA FUNDAMENTAL

La sociedad Mariano Moreno fué fundada el 25 de Junio de 1894. Su objeto, el de socorrer á las familias argentinas, ha sido debidamente cumplido. Su esfera de acción va á ser ensanchada con la adquisición de la propiedad calle Santiago del Estero 1243, que acaba de ser demolida, para edificar una casa que, además de reunir todas las condiciones que requiere la administración de la sociedad y su biblioteca, va á ser enriquecida con una espléndida sala de reuniones y de fiestas, que está por terminarse.

Para llevar á buen resultado esa trasformación importante, se ha recurrido á la emisión de acciones, que ha sido llenada con creces por los consocios. Se podrá invertir en dicha construcción más de 60.000 pesos, sin perjudicar en lo más mínimo el fondo de beneficencia.

El estilo que se ha adoptado ha sido el propuesto por el ingeniero señor Gainza, quien en un informe dirigido á la comisión, apoya el de Renacimiento italiano.

El edificio, cuya piedra fundamental se colocará hoy, constará de tres pisos, con la siguiente distribución: primer piso, vestíbulo amplio, gran salón de actos públicos, hall, secretaría social, sala de sesiones y demás oficinas; segundo piso, gran ambigú y sala de asamblea, biblioteca y sala de lectura y archivo.

La obra es dirigida por el ingeniero señor Antonio González, y en su construcción se emplearán materiales de primer orden.

El salón de actos públicos tendrá 23m00 de fondo, 12m87 de ancho por 12 metros de altura en su parte más central; estará provisto de cómodas galerías, pudiendo reunir 700 personas fácilmente.

Serán padrinos de la colocación de la piedra fundamental el señor C. D. Luppi y la señora María L. de Badino.

Terminada la casa social, se dará inmediatamente comienzo á la obra del panteón, cuyo terreno ha sido cedido por la Municipalidad, en el cementerio del Oeste.

En los anales de esta progresista sociedad se registran hechos importantes. Cuando se inició la suscrición nacional Pro Patria, recolectó al rededor de 5.000 pesos, el mausoleo á Belgrano ha recibido también un buen contingente, com asimismo los perjudicados en la reciente catástrofe de Mendoza.

Actualmente la sociedad Mariano Moreno cuenta con 1.536 socios y un capital de 65.000 pesos.

LA CAPITAL DEL NEUQUEN

SU TRASLADO Á CONFLUENCIA

El Ministerio del Interior dió ayer un decreto que dispone sea trasladada la capital del Neuquen, actualmente Chos Malal, al sitio denominado La Confluencia.

Dicho expediente quedó á la firma del Vicepresidente en ejercicio.

Cree el gobernador del territorio que antes de un año La Confluencia tendrá el mismo número de habitantes que Chos Malal, que aunque fundado hace 18 años, no ha conseguido un núcleo de población mayor de 1.000 habitantes.

Por el momento, dice el gobernador señor Bouquet Roldán, se harán instalaciones provisionales y tal vez será necesario vivir en carpas, hasta tanto el Congreso vote los recursos con que se levantarán los edificios de la gobernación y otros fiscales.

EXCEPCIÓN DE IMPUESTOS Á LOS TEATROS

LA ÚLTIMA SOLICITUD DE LA ÓPERA

En principio somos enemigos declarados de toda excepción de impuestos, nacionales ó municipales, á compañías y empresas de todo género, ya sean de carácter comercial ó de simple diversión. Los impuestos se decretan para cubrir necesidades de los gobiernos y municipios, de manera que la regla general no debe alterarse, ni por protección, ni por simple conveniencia.

Para seguir esta conducta que es la procedente, se necesita no pedir ni aceptar nada del comerciante ó empresario, á fin de evitar la solicitud de justa retribución que todo favor deja establecido. Hace tiempo hizo LA PRENSA una campaña contra el humillante servicio que se recibía del teatro de la Opera, aceptando en las fiestas nacionales del 25 de Mayo y 9 de Julio, el té servido al Presidente, ministros de Estado, representantes del cuerpo diplomático y empleados superiores de la administración. Ahora la iniciamos contra la corruptela de disponer á título gratuito, de ese gran palco de la Opera, á que invita cada noche de función el Ministro de Relaciones Exteriores al cuerpo diplomático, y á que concurre el personal del gobierno con carácter oficial en las fiestas nacionales.

No se debe pedir, para no tener que dar. De otra manera la empresa de la Opera puede solicitar excepción de impuestos, que representan quince mil pesos, considerando que el gran palco que cede al gobierno equivale á cuatro de tamaño común, cuyo importe de abono es de 28 mil pesos en la temporada. Liquidando cuentas resultaría, que abonado el impuesto, la empresa tendría un saldo á su favor de 13 mil pesos.

Se ha inventado en los últimos años dar funciones populares, en cambio del impuesto, á precios reducidos que la Municipalidad fija. El procedimiento es igualmente abusivo, por que nos llevaría al caso de suprimir por ese medio indirecto la percepción de las contribuciones establecidas, supuesto que no quedaría teatro en Buenos Aires que no se acogiera á esa ventaja.

Este año ha propuesto la empresa de la Opera que en cambio de la excepción del impuesto municipal, dará una función de producto íntegro para la beneficencia, con la cual correrá la intendencia del municipio. Si ella toma empeño y coloca las localidades, no cabe duda de que percibirá una suma superior á los 15 mil pesos perdonados. Pero como esto es volver comerciantes y empresarios á las autoridades, nos parece improcedente lo indicado. Lo mejor será colocarse en el caso forzoso de suprimir los impuestos municipales de teatros, sin excepciones parciales y sin pedir servicios ó favores á las empresas, ó cobrarlos íntegros, olvidando el sistema de diversiones á título gratuito que exigen compensaciones.

OBSERVACIONES METEOROLOGICAS

TERMÓMETRO — A las 2.30 a. m. de hoy 5 1/2 cent. BARÓMETRO ANEROIDE registrador. BARÓMETRO — alt. 31 m. — 2.30 a. m. de hoy 772 mm.

Hora	Termómetro Lunes	Termómetro Ayer	Barómetro Lunes	Barómetro Ayer
8 a.m.	9	4	764	770
12 m.	11 6	11 5	765	771
4 p.m.	11 2	11	767	772 5
12 p.m.	5.5	7	768	773

VIENTO á las 2 30 a. m. de hoy: Sur. Cielo claro.
SOL. Sale 6 31 a. m. Se pone 4 35 p. m.
LUNA. Sale 2 31 p. m. Se pone 2 ? a. m.

El buen tiempo se ha afirmado en las últimas 24 horas. Por la mañana tuvimos ayer fuerte viento y el cielo seminublado, pero por la tarde se despejó totalmente y renació la calma.

La presión barométrica ha subido y las demás indicaciones han sido normales.

Anemómetro. Viento SSE, SE y ESE, con una velocidad media de 14 kilómetros por hora. A las 12 de la noche soplaba viento S.

Psicrómetro. Diferencia máxima: seco, 25 y 1/2; húmedo, 20. Diferencia mínima: seco, 22; húmedo, 16.

Higrómetro. Máxima, 64.

Observatorio Astronómico de la Plata.—A las 7 a. m. Barómetro á 0° y al nivel del mar, 767.44; termómetro centígrado, 7.4; grado de humedad del aire, 90 o/o; tensión del vapor de agua, 5.7; viento: dirección Sur, fuerza 1.0; estado del cielo, 3/4 nublado; temperatura mínima, 4.0; la máxima del día 23, 13.9.

Rosario.—Termómetro externo, 14 grados; id. interno, 23; barómetro, 760; humedad, 58; tensión del vapor, 6; evaporación total, 0; viento E.

CORONEL D. LORENZO BARCALA

1795-1835

Ha sido llamado este ilustre soldado argentino el "Héroe negro", y fué una de las figuras "más distinguidas de la revolución" como dice con justicia Sarmiento, quien agregó aún esto: "una de las reputaciones más intachables que han cruzado esta época tan borrascosa, en que tan pocos son los que no quisieran arrancar una página del libro de sus acciones." Hablaba Sarmiento de la época oscura y terrible del caudillaje.

Barcala nació en 1795 de una esclava en Mendoza, en la hacienda del acaudalado don Cristóbal de Barcala, de quien llevó el nombre después, cuando el gobierno de Buenos Aires declaró libres á todos los esclavos poseídos por españoles. Ingresó en el ejército de San Martín y fué instructor de reclutas con el grado de sargento. No pasó los Andes, pero quedó en Mendoza para llenar deberes y misiones militares relacionados con la gran expedición.

Conquistó después gradualmente todos sus galones en los campos de batalla, guerreando por el orden y en Ituzaingó. Murió fusilado por Aldao en la plaza pública de Mendoza el 1º de Agosto de 1835.

Fué siempre un hombre de honor que mereció los respetos de los más ilustres jefes del ejército argentino. Toda su vida es una bella página de amor al orden y de fiel cumplimiento á los deberes cívicos, digna de ser grabada en el mármol y presentada á las generaciones como un ejemplo.

Una comisión de ciudadanos argentinos se ha reunido con ese propósito y el monumento que publicamos es un proyecto que la comisión nombrada estudiará.

PROVINCIA DE BUENOS AIRES

DE LA PLATA

Impuesto de patentes—Aprobación del padrón de capitales en giro. Plazo para el pago de patentes—Opiniones adversas.

Las unánimes protestas de los gremios comerciales é industriales, no han sido un obstáculo para que el P. E. apruebe, por decreto de ayer, el padrón de los capitales en giro cuyas cifras, según la opinión del ministro de Hacienda, representan solamente un tercio de los verdaderos.

El decreto dice así:

"Vista la nota de la dirección de rentas y considerando:

"Que la suma calculada en el presupuesto vigente por concepto de patentes asciende á la cantidad de 3.500.000 pesos moneda nacional, de los cuales han sido recaudados hasta la fecha *por patentes fijas* la suma de 1.173.626.50 pesos, debiendo cobrarse por *licencias* 1.277.438, lo que hace un total de 2.451.064.50 pesos, quedando en consecuencia á integrar un saldo de 1.048.935.50 pesos;

"Que este saldo representa respecto de la suma calculada por concepto de patentes un porcentaje de *tres por mil* sobre los capitales empadronados, correspondiendo, de acuerdo con lo que dispone el artículo 16 de la ley de la materia, que sea fijado por una resolución gubernativa;

"El P. E. resuelve:

"1º Apruébase el empadronamiento practicado por las comisiones respectivas, respecto de los negocios, profesiones é industrias que se ejercen en la provincia y cuya suma arroja la cantidad de 357.110.786 pesos 57 centavos moneda nacional.

"2º Fíjase el porcentaje de *tres por mil* sobre el giro de cada negocio ó industria, de acuerdo con el artículo 16 de la ley de patentes y fíjase, asimismo, como término para el pago de las patentes el 20 de Junio próximo.

"3º La Dirección de Rentas hará la publicación de esta resolución conjuntamente con el cuadro de los capitales empadronados y dispondrá lo conveniente, para que se efectúe la distribución de las boletas con el porcentaje que cada contribuyente debe pagar conjuntamente con su licencia."

Como se ve, la cifra de 357.110.786 pesos está aún por debajo de la de 870 millones que el Ministro de Hacienda consideraba como un tercio solamente de la verdadera.

Hemos tenido oportunidad de observar los cuadros á que se llama padrón de capitales en giro que se darán á la publicidad, en cumplimiento del decreto trascrito. Su publicación no reportará ningún beneficio á los comerciantes, por que en ellos no constan las declaraciones individuales. Sus rubros son cifras totales correspondientes á cada distrito.

Así, el total de las ventas, operaciones bancarias y productos industriales elaborados durante el año pasado en esta capital se estima en la cifra de 27.004.110 pesos.

Barracas al Sur figura, por igual concepto, con 25.004.000 pesos.

Bahía Blanca con 35.194.380 pesos.

Azul, con 22.210.213 pesos.

Hay distritos que figuran con cifras irrisorias.

Las cifras que dejamos consignadas son las más altas que contiene el padrón.

De la simple observación de estos cuadros (que no permiten abrir juicio respecto de las declaraciones individuales) se saca en consecuencia que hay distritos que casi eludirán el impuesto arrojándolo sobre los demás.

Esto además de que los comerciantes é industriales, como los Bancos, que han hecho declaraciones verídicas soportarán la injusticia de una cuota triplicada.

Boletín Judicial—Promulgación de la ley

A última hora de ayer fué enviada al Poder Ejecutivo la ley sancionada por el Senado, por la cual se concede el monopolio de las publicaciones y avisos oficiales á la sociedad J. J. Romero y Cía., que con tal objeto editará un Boletín Judicial.

Es casi seguro, dado el apresuramiento con que se tramita este negocio, que el gobernador promulgará mañana dicha ley.

La fiesta del Cuerpo de Bomberos

Efectuóse con lisonjero éxito ayer á la tarde en el cuerpo de bomberos la fiesta, cuyo programa publicamos.

La tropa de dicho cuerpo realizó notablemente el simulacro de incendio que constituía uno de los más atrayentes números del programa.

SPORT

CARRERAS

HIPÓDROMO NACIONAL

La fiesta patria la festeja el Hipódromo Nacional con una reunión de carreras que dará hoy en su circo de Belgrano.

El programa es de los mejores; está compuesto de siete pruebas y figura en él el clásico "Patria", prueba muy importante, con un premio de 6.000 pesos al vencedor.

Están anotados buenos animales, como ser: Alcázar, Relámpago, Peligroso, Cuba, Bésigue, Volcán, Fructidor, Cabo de Cañón, Pícara, Alpino y otros.

La reunión dará principio á las 12.45.

HIPÓDROMO ARGENTINO

PROGRAMA COMPLETO

PARA LA REUNIÓN DEL 25 DEL CORRIENTE, EN PALERMO

PREMIO "TRES DE ORO", 2.000 METROS

Nombre	Peso	Padre	Madre
Camargo	63	Amazon	Lady Ormonde
Nerón	54	Stone Cross	Irene of Hesse
Tony	54	Sargento	Thalia
Soldado	61	Brandson	Mestiza
[illegible]	49	Saint Gall	Gipsy
[illegible]	48	Saint Honorat	Hyppolite
[illegible]	45	Exmoor	Eda

PREMIO "RÁPIDA", 1.200 METROS

Nombre	Peso	Padre	Madre
Covadonga	54	Exmoor	Cábula
Realitá	54	Gay Hermit	Promesse
Mimosa	54	Blue Boat	Mirotte
Mensajera	54	El Amigo	Fatma
Zamacueca	54	Grillo	Habanera
Sensitiva	54	Stone Cross	Sorpresa
Alita	54	Orange	Atalanta
Hungría	54	Saint Mirin	Condonada
Joya	54	Blue Boat	Joan
La Geralda	54	Acheron	La Garza
Directora	54	Cartouche II	Garza
Retreta	54	Cartouche II	Iuva
[illegible]	54	Le Mat	Caressante
[illegible]	54	Orange	Voladora
[illegible]	54	El Amigo	Navy Salvia
Heroica	54	Acheron	Pampa
[illegible]	54	Saint Gall	Quimera
Miss Julieta	54	Stiletto	Julieta

PREMIO "TIERRA BAJA", 1.400 METROS

Nombre	Peso	Padre	Madre
Orador	57	Orbit	Columbia
Bonnie Boy	56	Saint Mirin	Llufa
Tierra Baja	56	Jonquil	Gilda
Aventurero	54	Amazon	Cinteca
Pactolo	53	Acheron	Modena
Jacobino	53	El Amigo	Joyeuse
Don Ignacio	52	Amianto	Rotonda
[illegible]	52	Esperanza	Santa Fe
Java	50	Sargento	Debora
Favorito	49	Davenport	Fosforica
Pimienta	46	Saint Mirin	Mostaza
[illegible]	48	El Amigo	Citara
[illegible]	40	[illegible]	La Plata

PREMIO "METEORO" 1.300 METROS

Nombre	Peso	Padre	Madre
[illegible]	54	Vesubio	Azucena
Austerlitz	54	Napoleon	Adolina
[illegible]	54	East Sheen	Uruguaya
[illegible]	54	Stiletto	La Rachel
[illegible]	54	[illegible]	[illegible]
[illegible]	54	Porteño	Flower Queen
[illegible]	54	Acheron	Pichincha
[illegible]	54	[illegible]	Pedale
[illegible]	54	Combate	Joyaux
[illegible]	54	Orbit	Columbia
Voltigeur	54	Rustique	Vocal
[illegible]	54	Neapolis	Lady Silvio
Mac Duff	54	Stiletto	Maritornes
Dantas	54	Sargento	Diane de Lys

PREMIO "GÜEMES" 1.300 METROS

Nombre	Peso	Padre	Madre
[illegible]	56	Neapolis	Pitanga
[illegible]	54	Hipólito	Tulip
[illegible]	54	Stiletto	La Rachel
[illegible]	54	Gay Hermit	Criptomeria
[illegible]	54	Amianto	Mimí
[illegible]	54	Rustique	Vocal
[illegible]	54	Perran	Beaurivage
[illegible]	54	Saint Gall	Reine des Pres
[illegible]	54	El Amigo	Felicita
[illegible]	54	Mariscal	Hyppolite
[illegible]	54	Porteño	Flower Queen
Diamond	54	Progreso	Aigrette
[illegible]	54	Stiletto	Diadema
[illegible]	54	Lafayette	Jenny
[illegible]	54	[illegible]	Joyaux
[illegible]	54	[illegible]	Halte
Royal	54	Lafayette	Rosita
[illegible]	54	Amianto	Divina
General Rosas	54	Acheron	Good Trade
[illegible]	52	Porteño	Simla
[illegible]	52	Blue Boat	Negrette
[illegible]	52	Orbit	Calandria
[illegible]	52	El Amigo	Emilia

PREMIO "CABO DE CAÑÓN", 2.200 METROS

Nombre	Peso	Padre	Madre
[illegible]	61	[illegible]	Lady Ormonde
Roderick Dhu	58	Saint Mirin	Menta
Cabo de Cañón	54	Sargento	Thalia
Lancastrenour	42	Neapolis	La Migraine
Undina	40	Acheron	Ofelia

PREMIO "RELÁMPAGO", 1.600 METROS

Nombre	Peso	Padre	Madre
[illegible]	58	Orbit	Talon
[illegible]	55	Neapolis	Roscuá
[illegible]	51	Wagram	Pas de Quatre
[illegible]	5?	Gay Hermit	Regalina
[illegible]	50	Gay Hermit	Guadiana
[illegible]	49	Neapolis	Ortiga
Happy	47	[illegible]	Hope
Vendaval	46	Neapolis	Virreina

LOMAS JOCKEY CLUB

Ni en la primavera se gozan días tan hermosos como el de ayer, así que era lógico imaginarse que el hipódromo del Lomas Jockey Club se viera extraordinariamente concurrido.

Por otra parte, el programa era interesante y su desarrollo no dió motivos para ninguna crítica.

En cada reunión se notan los adelantos y mejoras en el local, lo que abona muy en favor de la comisión directiva.

Para dar una idea de la concurrencia que había ayer en el hipódromo, diremos que en las cinco pruebas se vendieron 28.393 boletas.

Sólo Pichón desertó de la primer carrera, que fué ganada por Anca Mora, que en la recta atropelló para ganar fácil. La favorita, India, entró tercera, después de haber corrido encerrada todo el tiro.

Siete de los ocho inscriptos tomaron parte en la carrera de la milla, que fué ganada por Salomé, que á los doscientos metros de la partida tomó la punta y no se dejó alcanzar más.

Los once inscriptos disputaron el premio "Patria", en donde Tresillo dió un lindo batacazo.

No Trumps (ex El Alba), gran favorito, hizo el tren, pero al final cedió ante el empuje de Tresillo y Arpía.

De punta á punta se adjudicó el premio "Libertad" India, mientras el favorito Pobre, sólo llegaba cuarto, merced á que su jockey, un mal aprendiz, apenas sabe tomar las riendas.

En la última carrera, el favorito Coatí, que siguió el tren de Hermoso, sucumbió casi sobre el disco ante una arremetida violenta de Pago Largo, que marcó un segundo batacazo.

Resumen:

Premio "Tuyutí", 1.000 metros—1º Anca Mora 56 kilos, R. Sánchez; 2º Liebre 54; 3º India 56.

No placé: Tito, Heráldico, Aurora, Atorrante, Palomero, Chino (4) y Milagro.

Sport $ 7.35, á placé 2.40; Liebre 4.75; India 2.35.

Premio "24 de Mayo", 1.600 metros—1º Salomé 58 kilos, por Exmoor y Donalma, V. Dela; 2º Sarita 54, 3º Constituído 56.

No placé: Grelot, Vinagre (4), Gringo y Tenor.

Sport $ 12.05, á placé 6; Sarita 4.75.

Premio "Patria", 1.200 metros—1º Tresillo 57 kilos, por Stiletto y Cocotte, M. Peñaloza; 2º Arpía 53, 3º No Trumps (ex El Alba) 55.

No placé: Ocaso, Atila, Truco, Cristal (se mancó), Satélite (4), Fieramosca, Rebelde, Aramisol.

Sport: $ 84.15, á placé 5.40; Arpía 4.80; No Trumps 2.85.

Premio "Libertad", 1.200 metros—Primero India, 56 kilos, D. Torterolo; segundo Blueville, 54; tercero Piropo (ex Chacarero), 57.

Sport: $ 7.15, á placé 4.10; Blueville 5.85.

Premio "1810", 1.400 metros—Primero Pago Largo, 50 kilos, por Tristán é India Muerta, Baztersica; segundo Coatí, 54; tercero Sócrates, 49.

No placé: Gavilán, Vinagre, Nunziata, Hermoso, Oceanía, Sarita, Aramisol, Tenor, Fieramosca y Madrugada (4).

Sport: $ 81.80, á placé 8.85; Coatí 3.35; Sócrates 7.50.

HURLINGHAM CLUB

Hoy tendrá lugar la apertura de cartas para la reunión que el Hurlingham Club ha organizado para el 2 de Junio próximo.

CAMPANA BOAT CLUB

El arreglo que se tramitaba para reorganizar el Campana Boat Club, ha quedado terminado satisfactoriamente, mediante la intervención del señor Pearse.

Ha sido nombrada la siguiente comisión directiva:

Presidente honorario, el jefe de tracción y talleres del ferrocarril Buenos Aires y Rosario, don H. Pearse; presidente efectivo, don Manuel F. Viale; vice, don Jorge Ibarra; secretario, don C. R. Mollor; tesorero, don E. Rivas; capitán, don J. Manlay; subcapitán, don César Castilla; vocales: don Antonio R. Lepori, J. Cavanagh y N. Hurman.

El arreglo efectuado consiste en la entrega al Club del Rosario de siete botes, quedando Campana Boat Club con el edificio, el material flotante y el dinero.

La comisión nombrada se ocupa de dar facilidad á la entrada de nuevos socios. Ayer se inscribieron 30 socios.

La cuota de ingreso ha sido subdividida, para su pago, en cinco mensualidades.

Se designó como comisionados ante la Unión Remeros Aficionados del Río de la Plata, á los señores J. Manlay y C. Espinosa.

El Campana Boat Club tramita en estos momentos su personería jurídica.

ASOCIACIONES Y GREMIOS

SINDICATO DE MOZOS DE BUENOS AIRES

Mañana á las 9 de la noche dará una conferencia al gremio, en el salón de LA PRENSA de la calle Rivadavia.

UNIÓN OBREROS CARTONEROS

Para festejar el segundo aniversario de su fundación, dará una función y baile la noche del sábado próximo, en los salones de L'Arte, calle Cuyo 1481.

CENTRO SOCIALISTA OBRERO

En el local de este centro, México 2070, habrá una conferencia esta noche á las 8.

TIRO AL BLANCO

TIRO FEDERAL DE SAN FERNANDO

El Tiro Federal Argentino de San Fernando conmemora el glorioso aniversario de hoy con una interesante fiesta social, que se celebrará en los salones de la sociedad.

Con ese motivo se ha preparado un lucido programa.

TIRO FEDERAL ARGENTINO

Celebró ayer sesión la junta directiva del Tiro Federal Argentino.

Se aprobó el cómputo del concurso realizado el domingo último, en el stand de Palermo, y que es el siguiente:

Categoría A, á 850 metros, de pie—1o. Pedro Partarrié, 83 puntos; 2o. Alberto Martínez, 80; y 3o. Armando Cabrera, 83.

Categoría B, á 500 metros, acostado—1o. Ernesto Bacigalupo, 585; 2o. Gregorio Pereyra, 575; 3o. Jaime V. Fornells, 565.

Categoría C, á 250 metros, rodilla en tierra—1o. Eduardo B. Campos, 475; 2o. Natalio Boffo, 440; 3o. Matías Vitale, 430; 4o. Luis Deschamps, 415.

Categoría D, á 200 metros—1o. B. Cufré, 405; 2o. Gil Thirión, 405; 3o. G. Garay, 405; 4o. Angel Bardi, 380; 5o. José Medrano, 37[illegible].

Revólver—1o. Benjamín H. Segura, 918; 2o. Pedro Partarrié, 840.

—Durante el día de hoy no habrá concursos, pero los tiradores pueden hacer instrucción de tiro al blanco.

PERIODISMO

EL COMBATE—Este semanario humorístico y de caricaturas aparece hoy en colores, dedicado al 25 de Mayo.

La libertad entrega á los próceres de la independencia argentina un ramo de laurel, mientras aquéllos suben la escalera de la gloria. Da en cambio la espalda á los políticos de actualidad que bajan por la escalera del infierno.

DON QUIJOTE MODERNO—El número de hoy es en colores y está dedicado al 25 de Mayo. Reproduce la reunión del cabildo y del pueblo en aquel día memorable de 1810 en que quedó para siempre depuesta la autoridad de la metrópoli en el Río de La Plata.

ADUANAS E IMPUESTOS NACIONALES

RECAUDACIÓN—La aduana de la capital recaudó ayer, por concepto de importación, exportación, almacenaje, eslingaje y derechos de sellos y adicionales, $ 216.521.12 papel y $ 10.574.70 oro.

Desde el 1º de Enero hasta la fecha se ha recaudado, por iguales conceptos, pesos 34.941.649.38 papel y $ 2.111.624.46 oro.

La recaudación de este año, comparada con la del año anterior, da una diferencia á favor del mismo de $ 1.575.631.69 oro.

CENTROS SOCIALES

CENTRO UNIÓN PELOTARIS

INAUGURACIÓN DE SU ESTANDARTE

DISCURSOS PATRIÓTICOS

GRAN ENTUSIASMO

Uno de los centros recreativos más acreditados, que en diez años de existencia ha sabido captarse tantas simpatías por sus elementos artísticos y musicales, como también por la creación de su escuela de tiro al blanco, festejó ayer el aniversario patrio y al mismo tiempo inauguró el artístico estandarte que le ha donado hace poco el doctor José C. Paz, propietario de este diario.

El acto se realizó en el salón de la Nazionale Italiana, ante un concurrencia numerosísima de familias y de socios.

A las 11 dió comienzo la ceremonia, con el Himno Nacional, ejecutado por la orquesta dirigida por el maestro Chelí, mientras los padrinos de la ceremonia, señorita Elvira A. Silva y señor Manuel de Rezával, en representación éste del señor Ezequiel P. Paz, director de LA PRENSA, tomaban colocación en el sitio que se les había destinado. A ambos lados formaron hilera de honor la comisión auxiliar de damas y señoritas y tras de éstas la comisión directiva del centro.

El señor Moretti, presidente de la fiesta, dió lectura á un brillante discurso, en el que hizo resaltar el acontecimiento histórico que hoy conmemora el pueblo argentino. Agregó que la fiesta tenía otro objeto, notable en los anales de la Unión Pelotaris, como lo era la inauguración del nuevo estandarte con que había sido obsequiada por el presidente honorario de la asociación.

Prosiguió el señor Moretti con una reseña biográfica del donante y de los beneficios que prodiga este diario, para terminar su discurso con la promesa de que el estandarte social se mantendrá ageno á las ambiciones y pasiones mezquinas.

Se dió lectura de una carta en que el señor Ezequiel P. Paz, quien por encontrarse ausente, delegaba su representación en la fiesta al señor Manuel de Rezával.

Calmados los aplausos, el señor de Rezával dijo algunas palabras apropiadas á las circunstancias poniendo de relieve la importancia de la progresista asociación.

En seguida fué descubierto el estandarte, por los padrinos, y al mismo tiempo la orquesta ejecutó la marcha social.

Los padrinos y la comisión auxiliar de señoritas fueron acompañados hasta una elegante sala, donde fueron obsequiados con una copa de *champagne*, lo que dió oportunidad al señor Marenzi, presidente de la Unión Pelotaris, para agradecer á los padrinos su presencia en ese acto.

Luego la orquesta invitaba á las danzas al mundo de juventud que allí se había reunido.

EN HONOR DE LAS FIESTAS MAYAS

GRAN ENTUSIASMO

LOS FESTEJOS DE ANOCHE Y LOS DE HOY

Desde las 9 de la noche empezaron á llegar á los salones donde celebraban fiestas las sociedades, numerosas familias que respondieron galantemente á las invitaciones que les fueron dirigidas para asociarse á los festejos patrióticos.

Gran número de secretarías sociales habían sido anoche iluminadas con arcos de luces y en todas estaba enarbolada la bandera nacional.

Los salones de las sociedades donde hubo fiestas presentaban aspecto atrayente, tantas eran las plantas diseminadas con maestría en los vestíbulos y demás adornos con follajes y gallardetes que daban la nota perfecta del regocijo que embargaba el ánimo de todos.

El Orfeón Argentino descollaba de focos eléctricos, tanto en su frente como en su interior; la Casa Suiza parecía una áscua de fuego en que se confundían los colores suizos con los argentinos, entrelazados con centenares de lamparitas eléctricas. El Centro Universal había puesto á contribución la obra de varios tapiceros y jardineros y floristas para que su sala resultara más hermosa que de costumbre, una orquesta de quince profesores, dirigida por el maestro Montoya, inició la reunión con el himno nacional, á las 10.30, escuchado con atención y saludado á su término con nutridos aplausos. A una cuadra de distancia y en otro ambiente tan perfecto como el anterior, se efectuaba idéntico homenaje patriótico por la orquesta Sanmartino, con suma perfección. Caras y Caretas tenía ya una sala completa á las 10 de la noche, augurios de que no faltaría entusiasmo durante la noche.

Otras sociedades á esa hora habían comenzado el programa de sus conciertos y representaciones, ante numeroso público, especialmente I Trovatori, donde escuchamos la bien timbrada voz de la señorita Dará, la dulzura del mandolín en manos del señor Ubertone, y la frase galana de la señorita Angelina Pagano, en un monólogo: "Sala Espléndida".

De la Boca y de Barracas nos llegan también ecos simpáticos.

La José Verdi tenía sus salones llenos de familias conocidas y se hallaba con entusiasmo. En el salón de la Cavour, la Aurora Argentina, ante numeroso auditorio, celebraba el aniversario patrio con discursos patrióticos; fué muy aplaudido el que pronunció el joven Alcántara.

Estas son las impresiones que experimentamos en la rápida gira que hicimos anoche á primera hora en diversas reuniones; impresiones que auguran fi las de hoy, cuyo detalle va á continuación, el mismo éxito social.

Las fiestas de hoy son las siguientes

De tarde: Marinos Leales, Brasil 1370; Amantes del Oeste, en la Eppur si muove; Idealistas del Plata, San Juan 782; Defensores de Villa Crespo, Triunvirato 704; Victoriosos del Plata, en la Operal Italiana. El Paso de los Andes, Rondeau 1546, Marinos del Sur, en la Calabria.

De noche, á las 9: Centro Artístico en Las Infantas de Berenger, Juventud de Goyena, hall de en el hotel Las Delicias (Adrogué); Orfeón Argentino del Sur, en la Operal Italiana, La Argentina, baile extraordinario, en su local; Centro Republicano, en la Colonia Italiana; Centro Gallego, gran función de gala, en el teatro Rivadavia (Avellaneda); Harapanes Robustos, Rondeau 1546; Centro Social Argentino, en la Unione e Benevolenza, Flor Ibérica, Sulpacha 444, Agrupación patriótica 25 de Mayo, gran fiesta patriótica y danzante, en la Bella d'Italia.

En todas las fiestas mencionadas las comisiones ofrecerán recuerdos especiales á las familias que concurran.

A las 10 de la mañana se efectuará la colocación de la piedra fundamental del nuevo edificio de la sociedad Bernardino Rivadavia, en la calle Santiago del Estero 1243.

El centro Vascos de Guipúzcoa Primitivo ha salido anoche en excursión á Banfield, donde saludará la alborada de hoy con bombas y cohetes, todo seguido de un almuerzo.

En varios locales de centros criollos se festejará la fecha de hoy con un *lunch*.

Anoche se iluminaron los frentes de los locales de diversas sociedades, entre las cuales notamos por su buen conjunto y brillo los del Orfeón Argentino, Nacional Italiano, Ste. d'Italia, Unión Liberal, Operai Italiani, Unione e Benevolenza, Club Germania, Colonia Italiana, Cosmopolita de Artesanos, *José Verdi*, Unión de la Boca, Defensores de Villa Crespo, Bernardino Rivadavia, Giovine Italia Subnumino Feral, Orfeón Español, Orfeón Lira de oro, Centro Republicano, Círculo Demócrata, Márgenes del Plata y otros.

—La Unión Pelotaris se ha propuesto iluminar especialmente su local de la calle Cuyo y después de terminado el baile que dió anoche, concurrir á su local y saludar el día con bombas y disparos de bombas.

Infante de Beranger—Ha festejado anoche el aniversario patrio con una alegre velada, á la cual participaron más de 50 de sus asociados, muchos de los cuales fundadores. Durante la comida se puso á contribución la locuacidad y gracia de que tanto están orgullosos los franceses, en brindis patrióticos y humorísticos, muchos de los cuales fueron dirigidos al nuevo presidente, señor Loubet, y á su familia.

El Alba—Brillante bajo todo aspecto resultó la fiesta que dió en honor del centro Unión Pelotaris. Hubo discursos por los señores Alary y Marenzi y después se sorteó una rifa en la que salieron premiados los números 576 y 134.

A pedido de varias familias se resolvió dar otra tertulia el 12 de Junio, en el salón de la Italia.

Nubes Bailando—Acaba de constituirse este centro recreativo y de gimnasia y esgrima entre jóvenes obreros de la parroquia de San Cristóbal habiéndose ya aprobado los estatutos sociales. La secretaría se ha instalado en la calle Roja 1255.

Obreros mecánicos—Este centro dará hoy una fiesta campestre en el bosque de Palermo, á la cual concurrirán las familias de los asociados.

Cosmopolita General Nicolás Levalle—Celebrará una asamblea hoy á las 10 a. m., en su local, Lapridá 1132, con motivo de la fiesta patria.

Orillas del Plata—Anuncia para el domingo una tertulia familiar en el salón de la Operai Italiana, que será amenizada por buena orquesta.

Jóvenes Unidos—Para la fiesta familiar que dará en honor de este diario, en el salón de la calle Rondeau 1546, se ha resuelto obsequiar al bello sexo con rifas gratuitas y efectuar un concurso de vals, con cuatro premios artísticos.

Centro Barraquero—La noche del 4 de Junio dará una tertulia en honor de las comisiones de las sociedades hermanas, en el salón de la calle Universidad 1239, y otra tertulia el 19 en el citado local.

Voces del Sur—Mañana á las 8 p. m. se celebrará asamblea en la calle Estados Unidos 1752, para ocuparse de asuntos urgentes.

Centros criollos—Desde el 1º de Junio empezarán los ensayos generales del centro Desterrados del Pago, en su local, Agrelo número 3255.

CULTO CATÓLICO

Canónigo López—Consejero de la Orden Tercera—Cultos—Apostolado de la Oración—Cuarenta Horas.

Con el fin de pronunciar el discurso patriótico de hoy en el templo de Bolívar, se ausentó por el tren de anoche para esa localidad el director de nuestro colega vespertino *La Voz de la Iglesia*, canónigo Juan A. López, quien tardará de regreso en esta mañana á primera hora.

—La Orden Tercera del templo de Santo Domingo ha designado en su reciente asamblea para reemplazar al Dr. Abel Bazán y á otro cofrade que ocupaban los cargos de consejeros de la misma al vicario general del arzobispado y al prosecretario metropolitano, presbítero D'Andrea.

Ha partido para Remedios el obispo auxiliar de Córdoba monseñor Cabanillas. Va en compañía del presbítero Luque y de seis jóvenes seminaristas, con el propósito de consagrar el templo recientemente erigido en aquella localidad.

Un crecido número de fieles asistió ayer á la procesión que se realizó en la parroquia de San Cayetano, con la imágen de María Auxiliadora.

Fueron recorridas las calles Artes y Oficios hasta San Carlos, por ésta hasta Colombres, por ésta hasta Victoria y por Victoria hasta Artes y Oficios.

En la procesión figuraban catorce asociaciones distintas, que precedían á los sacerdotes oficiantes, quienes llevaban la imágen de la Virgen.

—La comunidad de los padres pasionistas ha resuelto adherirse á los festejos de esta fecha con una ceremonia que tendrá lugar hoy á las diez de la mañana, en la iglesia de Santa Cruz. Esta fiesta es dedicada exclusivamente á los niños, que en número de setecientos concurren habitualmente á las doctrinas que se dictan en esa iglesia.

Consiste el programa en una misa rezada por el R. P. Vicente, rector de la congregación. Seguirá una oración patriótica por el director de la doctrina cristiana, R. P. Patricio. Durante la misa ejecutarán trozos de música sagrada los aficionados Antonio Carrera y Alcjo Vera. Despues de ella la comunidad entonará un solemne *Tedeum* en el cual cantará un coro propio de la iglesia, compuesto por setenta voces. Los niños serán obsequiados con medallas y estampas.

Belvaneira—Hoy, misa en el altar del divino rostro y reza del Credo.

Capilla de San Roque—A las 8 de la mañana tendrá lugar hoy la devoción del sagrado rostro de Nuestro Señor Jesucristo.

San Francisco—La Archicofradía de la Guardia de Honor realizará los siguientes cultos, en honor del Sagrado Corazón de Jesús.

El 1º de Junio habrá misa á las 8 de la mañana, prosiguirán diariamente á la misma hora.

El día 2 á las 4 de la tarde, se dará principio al solemne novenario del Corazón de Jesús, con rosario y letanías cantadas por un coro de niños y sermón.

El domingo 5, fiesta del Sagrado Corazón de Jesús, misa de comunión general á las 6. Después de la comunión se impondrá la medalla á las personas que deseen ingresar en la cofradía.

Apostolado de la Oración—Mayo 25—San Gregorio VII papa, gran defensor de la iglesia. Por todos los cristianos.

Cuarenta horas—San Carlos.

FECHAS HISTÓRICAS

25 DE MAYO

1749—*Nacimiento de Funes*—Nace en Córdoba Gregorio Funes. Estudió en la Universidad de aquella ciudad, y recibió la investidura sacerdotal en 1773 y un año después la de doctor.

En 1779 se graduó en España el título de abogado y más tarde fué nombrado canónigo de la Catedral de Córdoba.

Desempeñó allí mismo el puesto de rector de la Universidad. Como patriota tomó parte principal en los acontecimientos políticos de su época.

Canónigo, orador y escritor, sobresalió siempre. Escribió y dió á la publicidad, sermones, discursos, folletos y obras de fondo, entre las que merece citarse el "Ensayo de la historia civil de Buenos Aires, Tucumán y Paraguay" (Buenos Aires 1817-1818) que fué reimpresa en 1856

El deán Funes falleció en Buenos Aires en 1830

1806—*Pronunciamiento de Chuquisaca*—La emancipación de las colonias españolas en América, como gran acontecimiento, fué precedida de movimientos precursores, no tan claramente definidos y que fracasaron por otra parte.

La ciudad de Charcas ó Chuquisaca, fué la primera que dió la señal de la insurrección, el 25 de Mayo de 1809, aunque sin levantar, resultantemente el estandarte de la reforma.

El movimiento tuvo su origen en una disinteligencia entre el arzobispo y el senado del clero. El gobernador presidente tomó partido por el primero y la Audiencia por el segundo, y una cuestión que al principio no había sido sino de amor propio, quedó convertida en cuestión política.

La Audiencia se captó la simpatía de la plebe y puso de su parte al elemento americano, y acusó al presidente, el general Pizarro, de que pretendía entregarlos á la corte de Portugal, por lo que se hacía necesario deponer á la autoridad que los traicionaba.

Estalló el tumulto popular, y el presidente, atacado en su palacio, fué obligado á abdicar y se le encerró en un calabozo, constituyéndose un gobierno independiente de hecho presidido por la misma Audiencia.

Aunque esta corporación—dice el general Mitre, de quien tomamos la relación del pronunciamiento—se declaraba dependiente del virrey de Buenos Aires y protestaba de su adhesión á Fernando VII, la circunstancia de ser americanos los que habían tomado parte en el movimiento, le imprimía un carácter distinto del que había tenido en Montevideo el acaudillado por Elío.

En esta revolución apareció por primera vez, figurando como comandante de armas, D. Juan Antonio Alvarez de Arenales, español de origen, que más tarde debía figurar en una forma valiente en la cruzada por la independencia y D. Bernardo Monteagudo, que también tuvo más tarde gran figuración.

Al movimiento de Chuquisaca, limitado en sus objetos y tímido en su marcha, siguieron la revolución de La Paz y de Quito.

Conocidos en Lima y en Buenos Aires esos movimientos se dictaron medidas enérgicas para reprimirlos. Cisneros envió una expedición á Chuquisaca á las órdenes del marisca; Nieto, á quien designó presidente en reemplazo de Pizarro.

Por su parte, Abascal, virrey del Perú, envió al brigadier Goyeneche, presidente del Cuzco, contra los insurrectos de La Paz.

El pronunciamiento quedó dominado como se verá más tarde.

1810—*Revolución de Mayo*—Desde que el pueblo conoció los sucesos acaecidos en la península una gran exitación se sintió en Buenos Aires.

El virrey Cisneros hizo publicar en hojas sueltas todas las noticias que habían llegado de la metrópoli, convencido de que era inútil y peligroso ocultar las cosas por más tiempo. El 18 de Mayo exhibió una proclama manifestando los desastres sufridos y el peligro en que se hallaba la nación española de perder su libertad é independencia.

En varios locales de centros criollos se festejará la fecha de hoy con un *lunch*.

Como el virrey desesperaba de la conservación de la monarquía, invocaba voluntariamente el auxilio de un cuerpo deliberante en el que debían estar representadas las ciudades y las provincias del virreynato para establecer una representación de la soberanía de D. Fernando VII.

Era demasiado tarde para satisfacer únicamente con eso las aspiraciones populares, que no iban á aceptar una solución ambigua cuando tenían en la mente planes emancipadores que pedían, por experimentarla la población en los albores de la revolución, que era un presagio del advenimiento de los sucesos trascendentales que se aproximaban á pasos gigantescos.

Todo el mundo en las calles debatía el estado de las cosas y una junta secreta deliberaba por su parte y encargaba por fin á Belgrano y á Saavedra que pidieran al cabildo convocase un congreso popular que declarara la cesación del virrey y lo sustituyera por otro gobierno que encarnara los ideales comunes.

El cabildo resistió en el principio; pero tuvo al fin que ceder en vista de que el pueblo se hallaba resuelto á deliberar por su propia cuenta. El alcalde de primer voto expuso al virrey lo que sucedía y este consultó á los comandantes de la fuerza pública, quienes le respondieron por boca de don Cornelio Saavedra, "que no contara con ellos ni con los patricios para tratar de conservarse en el poder" que el gobierno de que derivaba su autoridad ya no existía, debiendose ahora únicamente de asegurar la suerte de los argentinos y de la América, cuando el pueblo resuelto á reasumir sus derechos y á conservarse por sí mismo.

Como el virrey continuara vacilante, los patriotas dispusieron que las fuerzas nativas permanecieran acuarteladas y municionadas, con sus jefes á la cabeza.

En una reunión secreta celebrada por los que mandaban esas fuerzas y otros ciudadanos se resolvió enviar al doctor Juan José Castelli y al comandante don Martín Rodríguez para que se apersonaran al virrey y le pidieran en nombre del pueblo y de las tropas la convocación inmediata de un cabildo abierto, para obtener luego la reunión de un congreso popular.

Cisneros se manifestó sorprendido y trató de emplear medios dilatorios pero tuvo que prometer que no se opondría á la voluntad popular

El 21 se le pasó una comunicación al cabildo, solicitando permiso para que el pueblo se reuniera á fin de evitar los desastres de una conmoción.

El 22 se reunió una parte de los 450 vecinos notables invitados, entre los cuales se disputaban tres partidos: el partido metropolitano, que estaba por la continuación del virrey en el mando, con la sola innovación de asociar al Gobierno á los principales miembros de la audiencia pretorial. El partido conciliador, que obedecía á la influencia de los alcaldes y regidores municipales y que tendía á amalgamar las exigencias de la situación con la de los partidos extremos para lo que pedía que inmediatamente reasumiera el Cabildo el mando supremo hasta tanto que se organizase un gobierno provisional, dependiente siempre de la autoridad suprema de la península.

La mayoría del partido patriota estaba simplemente por la cesación del virrey en el mando, y por la formación de un gobierno propio, cuyo mandato fuese conferido por el pueblo.

El ayuntamiento abrió la sesión con la lectura de un memorándum en que se aconsejaba al vecindario la prudencia, la concordia, la unión, en nombre de la integridad de la monarquía y del respeto á la ley y á los encargados de aplicarla.

En seguida el obispo Lue y los oidores Caspe y Villota pronunciaron largas arengas sosteniendo el deber de salvar la integridad de los americanos respecto á la autoridad que representaba la metrópoli. Paso á Castelli, repitiendo con energía mencionada y triunfaron fácilmente de error que importaban aquellas ideas unitarias en el espíritu del colonialje

Como el debate se prolongara, fué apremiada la votación y la mayoría resolvió que la autoridad del virrey había caducado y que el pueblo delegaba en el Cabildo la facultad de nombrar una junta de gobierno en el modo y forma que tuviese por conveniente; junta que debería conservar representantes del interior para que constituidos en congreso, determinasen la forma de gobierno que había de regir en adelante.

Este resultado se comunicó al partido español y al Cabildo y se trató de producir una reacción

Bajo el influjo de estas ideas se reunió á Cabildo el día 23 por la mañana, resolviendo que sin embargo de haber á pluralidad de votos resuelto en el mando el virrey no fuese separado absolutamente sino que se le nombrasen acompañantes con quienes gobernaría hasta la congregación de los diputados del virreynato

La tentativa de reacción llegó á conocimiento de los miembros de la junta secreta revolucionaria. Los comandantes de los cuerpos de la guarnición llamados á cabildo, prestaron dicha ella, declarando que lo que el pueblo mandaba era que se hiciese pública la cesación de virrey en el mando

Como pasaban las horas y los miembros revolucionarios de aquel cuerpo no se determinaban á adoptar una resolución definitiva el pueblo se amotinó á dar señales de impaciencia

Una multitud dispuesta á hacer valer sus derechos se aglomeraba en la plaza, con signos evidentes de descontento. Para calmar la ansiedad popular, á la caída de la tarde se publicó un bando que anunciaba la cesación del virrey y la reasunción del mando por el Cabildo, en nombre de la soberanía del pueblo.

Al día siguiente 24 de Mayo, el Cabildo nombró una junta de gobierno á cuya cabeza puso al ex virrey, condiriéndole el mando superior de las fuerzas. Entre los vocales de la junta figuraban don Cornelio Saavedra y don Juan José Castelli, que aceptaron

Al conocerse esta restauración del poder colonial, el descontento que se venía incubando en los días anteriores se manifestó en calles formó amenazadora. Chiclana, Beruti, French, Martínez Mellán y otros, recorrían los grupos populares provocándolos á la acción En la quinta de Rodrigues Peña, se congregaba un grupo de patriotas pidiendo la deposición absoluta del virrey

Al cuartel de patricios se presentaban los ciudadanos para pedir que se resolviera un cuestión por medio de las armas Por la noche Saavedra puso al corriente al virrey de lo que pasaba

Cisneros viéndose abandonado de todos, dió su renuncia en compañía de sus colegas de junta.

El 25 de Mayo el Cabildo se reunió temprano para tomar en consideración la renuncia del virrey y la representación del vecindario

La plaza rebosaba de muchedumbre que había adoptado como divisa de partido los colores blanco y celeste, que más tarde debían ser los de la bandera nacional. Todavía reclamó el Cabildo sin tomar una resolución definitiva.

Fué necesario que el pueblo hiciera sentir su presencia, para que todas las resistencias se desvanecieran y se proclamara la *junta gubernativa de las provincias del Río de la Plata*, compuesta de Cornelio Saavedra como presidente y por los vocales Juan José Castelli, Manuel Belgrano, Miguel de Azcuénaga, Manuel Alberti, Domingo Matheu, Juan Larrea, y secretarios Mariano Moreno y Juan José Paso.

1812—*Armisticio con el Brasil*—El teniente coronel don Juan Radcmaker, enviado extraordinario del príncipe regente de Portugal, que tenía su asiento en Río Janeiro, se presentó en Buenos Aires, para negociar un armisticio

El gobierno acuerda la noche del 26 ese armisticio que despeja la situación de la Banda Oriental, donde un ejército portugués fuerte de 4.000 hombres con 36 piezas de artillería al mando del general don Diego de Sousa, había acampado con actitud hostil en la margen izquierda del Río Uruguay, lo que agravaba la situación del ejército patriota de operaciones en aquel territorio preocupado de rendir la plaza de Montevideo ocupada por los españoles.

Para llegar á ese armisticio tan oportuno vale mucho los buenos oficios de lord Strangford, embajador de la Gran Bretaña en el Brasil.

1819—*Primer vapor que cruza el Océano*—El célebre mecánico norteamericano Roberto Fulton, construye un buque de vapor, el "Clermont", y hace su primer ensayo remontando el río Hudson desde Nueva York hasta Albany á fines de Agosto de 1807.

El 26 de Mayo de 1819 parte del puerto de Savannah (Georgia) á bordo de un vapor del mismo nombre y atraviesa el Océano y llega á Liverpool después de navegar, 25 días, donde de 16 recibió en medio de un entusiasmo indescriptible.

En cambio, al principio había sido tratado de loco y le costó mucho derretir el hielo de la indiferencia y de la incredulidad ignorante que en todas las épocas se ofrece para entorpecer los grandes proyectos.

1826—*Derrota de Ramírez*—El general Estanislao López se dirige contra el caudillo entrerriano, general Ramírez, quien le sale al encuentro envalentonado con la derrota completa que había hecho experimentar pocos días antes al coronel Lavalle en Gualeguay.

Después de un combate librado en las primeras horas de la tarde y que se prolonga hasta la noche, Ramírez huye en derrota y es á intentarse en dirección de Córdoba, buscando la incorporación del general Carreras que operaba en aquella provincia.

1810—*Sucesos posteriores*—Todo lo referente á esta epígrafe va publicado con amplios detalles en las páginas del número de hoy dedicadas á la gran fecha patria.

1812—*Bandera argentina*—El general Belgrano vuelve á encontrar en la ciudad de Jujuy la bandera *azul y blanco* para conmemorar el aniversario del 25 de Mayo.

El 27 de Febrero de 1812 había hecho la misma por primera vez en las baterías construídas en el Rosario de Santa Fe.

El gobierno la mandó arriar la bandera, por considerar que así convenía á su política.

1813—*Instrucción de tortura*—La asamblea general había dictado una ley por la cual cada una de las posiciones del uso de los tormentos acostumbrados hasta entonces para la confesión, cosa que quedó vedada para el esclarecimiento de la verdad é investigación de los crímenes. Había ordenado igualmente que los instrumentos que se usaban á ese efecto fueran inutilizados en la plaza mayor por mano del verdugo

El 25 de Mayo, en presencia de un público inmenso, se da cumplimiento en la plaza mayor á lo dispuesto por la asamblea, y el pueblo prorrumpe en exclamaciones de júbilo al ver destruídos esos terribles instrumentos destinados, no á arrancar la verdad, sino la misma mentira perjudicial al reo que cedía ante el inmenso dolor físico.

1814—*Combate de la Florida*—El coronel Juan Antonio Alvarez de Arenales derrota completamente en el Alto Perú al coronel realista Blanco, con lo que recupera la posesión de las provincias de Cochabamba y de Santa Cruz

Blanco quedó muerto en el campo de batalla, y Arenales recibió varias heridas

Esta victoria es la que conmemora la calle central de Buenos Aires, que lleva ese nombre desde 1826

El 9 de Noviembre del mismo año en que fue ganado el combate el gobierno premió á la oficialidad con un grado y á la tropa con un escudo con esta inscripción "La patria á los vencedores de la Florida".

1826—*Combate de los Pozos*—La escuadra brasileña es derrotada en los Pozos (puerto de Buenos Aires) por los buques argentinos al mando del almirante Brown, á los que había intentado sorprender aquélla.

Las naves imperiales huyen después de sostener un combate encarnizado de una hora.

1865—*Toma de Corrientes*—El general Paunero hace desembarcar 2000 hombres en el puerto de Corrientes, mandados por los coroneles Rosetti, Rivas y Charlone operación que se hace bajo el fuego del enemigo que ocupa la ciudad con 1500 hombres á las órdenes del mayor paraguayo Martínez.

El combate que se traba luego en la ciudad es sangriento y termina por la ocupación de ella por las fuerzas de Paunero

Fué el primer combate sostenido entre las armas del Paraguay y la Argentina en la guerra de la triple alianza contra aquella nación dominada por un tirano

Los paraguayos dieron prueba de ese valor indómito que no desmintieron nunca

El gobierno argentino dió una medalla á los que tomaron parte en la toma de Corrientes.

BOLETÍN DEL DÍA

Servicio general de correspondencia

Hoy será distribuida la correspondencia llegada de Europa en el "Washington"; mañana la de Nueva York en el "Orissa"

Hoy será despachada la correspondencia para Europa por el "Cap Verde"; la valija se cerrará á la 1 de la tarde

El enfermo de la rada

Como ayer se ha confirmado que el tripulante enfermo de la barca noruega "Kenn" está atacado le disentería, dicho buque fué puesto en libre plática

El enfermo, que se asiste en el hospital flotante, sigue grave

El sanatorio de Santa María

El director del Sanatorio de Santa María, Córdoba, dirigió una nota al Ministerio del Interior para proponer la nacionalización de, cuyo establecimiento

La comunicación fué pasada á informe del Departamento Nacional de Higiene.

Camino de Jujuy á la Quiaca

La dirección de Vías de Comunicación ha sido autorizada para efectuar por administración obras de arreglo en el camino de Jujuy á la Quiaca, pudiendo invertir en las mismas hasta la cantidad de 10.000 pesos.

Gastos electorales

Por decreto expedido ayer, el Ministerio del Interior ha resuelto que la contaduría, en cada caso liquide las cuentas que se le eleven por distribución de partidas efectuadas á razón de cincuenta centavos por cada boleta repartida en la ciudad y un peso por las entregadas en la campaña

Sociedad Academica Alemana

En los salones altos de Luzio tuvo lugar anoche un importante acto literario. El doctor Rehler, rector de esa escuelas Germania, dió una interesante lectura sobre sus impresiones de viaje por Oriente, en Enero de 1902. Con ese motivo hizo diversas apreciaciones sobre la actual guerra ruso-japonesa que fueron recibidas con aplausos por los asociados que en buen número concurrieron á este acto.

COMERCIO E INDUSTRIA

LA BOLSA Y LOS NEGOCIOS

El valor del oro en la Caja de Conversión es $ 223.21.

1 peso moneda nacional vale	$	0 44 oro
1 argentino, 5 pesos oro	"	11 80 %
1 libra, pesos 5 04 m/n	"	11 48 "
1 moneda de 20 francos, á 4 oro	"	9 00 "
1 moneda de 20 marcos, pesos 4.94	"	11 .3 "
25 pesetas valen	"	8 90 "
100 liras, 20 pesos oro	"	45 45 "

El mercado presentó ayer animación para los negocios de títulos, los cuales se hicieron con menos interés que en los días anteriores Los precios tuvieron tendencia de baja

Las cédulas nacionales F. subieron 50 centavos, de 101 70 á 101 20 y la H bajó 10 centavos, de 103 50 á 103 40. Las provinciales de Buenos Aires bajaron de centavos de 101 80 á 101 empréstito municipal de 1887 bajó á 1 punto por el tipo del cupón de 105 á 95 50 El empréstito de 1901 bajó un punto, de 101 á 100 El empréstito popular de 1898 bajó 10 centavos, de 100 20 á 100 10 La deuda de 6 o/o de la provincia de Buenos Aires bajó 40 centavos, de 98 50 á 98 20 Las acciones de la fábrica de bolsas La Primitiva subieron un punto de 167 á 168 Las de los muelles y depósitos de La Plata bajaron 7 puntos de 132 á 125 Las del puerto de San Nicolás bajaron 2 30, de 36 á 33 70.

En la primera rueda se hicieron las siguientes operaciones: al contado 20 000 pesos cédulas nacionales E á 101 70, y 5 000 de la H á 103 50, 82 000 provinciales de Buenos Aires de 6 o/o á 98 50 y 2 500 de empréstito municipal de 1887 á 95 5. 20 000 de empréstito popular de 1898 á 100 5 000 de bonos de las Obras de Salubridad á 98 50; 30 000 de empréstito de 1901, de 90 á 100 3 000 de deuda de 6 o/o de la provincia de Buenos Aires á 98 50 40 acciones del Banco Español á 140; 1 000 de la Primitiva á 24 2 000 de la Inglesa y depósitos de La Plata, de 126 á 126 y 1 000 del puerto de San Nicolás, de 35 á 34 50

Para el 27 se anotaron 100 acciones del puerto de San Nicolás á 35

Para fin de mes hicieron pesos cédulas provinciales de 8 o/o de 18 20 á 18 40 10 000 de deuda de 6 o/o de la provincia de Buenos Aires á 98 50 40 del mismo Banco Español á 140; 1 000 de la Primitiva á 168; 500 de Catalinas á 24; 4 300 de los muelles y depósitos de La Plata, con precio de cierre á 125 14 del Banco Español á 140 30, y 600 del puerto de San Nicolás, de 33 á 33 70

Para el 27 se anotaron 70 000 pesos cédulas nacionales H á 103 50.

Para fin de junio 40 000 pesos cédulas provinciales de 8 o/o á 18 50 á 18 30 100 000 de títulos del teatro Colón á 92, 10 000 de deuda de 6 o/o de la provincia de Buenos Aires á 88 80, 4 000 acciones de los muelles y depósitos de La Plata de 128 á 125, y 400 del puerto de San Nicolás á 33

Para el 1º de junio 30 000 pesos cédulas nacionales H á 100 10

Para fin de junio 40 000 pesos cédulas nacionales H á 100 40, 70 000 de provinciales de 8 o/o á 18 70, 170 000 de títulos del teatro Colón á 92 50, 2 000 acciones de Catalinas á 25; 2 700 de los muelles y depósitos de La Plata, de 125 á 124, y 4 100 del puerto de San Nicolás, de 34 á 35.

Fué reducido el movimiento en cambios comerciales Los tipos permanecen sostenidos

Se giró Londres 48 3/16, París, 5 04; Amberes, 5 05 1 2, y Hamburgo, 4 11

En Río cerró el cambio bancario sobre Londres á 12 1/32 Los Bancos de la plaza giraron sobre Río á 19 900 reis sobre Nueva York, 103 1 2 Valparaíso, 47 15/16 Rosario 1 o o; Montevideo, 1 o|o; Mendoza, 1|4 o o; Paysandú, 1|4 o o, y Bahía Blanca, 1|8 o o En moneda nacional: Rosario, 1 o|oo; Mendoza, 1|4 o o, Asunción 1|4 o|o; Bahía Blanca, 1 o|oo; sobre Concordia, se gira, oro 1 o|oo y papel 1|4 o|o cantidades pequeñas y 1 o oo las grandes.

Cambio bancario á 90 días, pago en oro:

BANCOS	Inglaterra	Francia	Alemania	Italia	España
Londres	48	5.02 1/2	4.08	5.02	5.05
Británico	48	5.02	4.08	5.02	5.05
Italia	48	5.02	4.08 1/2	5.02 1/2	
Español	48	5.02	4.08	5.02	5.00
Francés	48	5.02	4.08	5.02 1/2	5.00

Se hacen los descuentos de pagarés comerciales con limitada demanda. Se cobra de á 4 1|2 o|o al año la moneda nacional y el oro.

Algunos negocios se hicieron con bonos y cupones. El precio cerró á 10.60 o|o.

La Caja de Conversión recibió en oro pesos 1.862.00, y entregó $ 1 18.021 48 La existencia para mañana es de $ 45.304.620.22.

Mercado de Liniers

El mercado estuvo algo más animado que en días anteriores; las haciendas, no obstante ser mucho la introducida, se colocaron con relativa facilidad y á precios que denotan un poco más de firmeza. La entrada se componía de 1.884 novillos, 421 vacas y 538 terneros. Total 2.838 cabezas.

He aquí un resumen del movimiento de ayer:

Entre varias haciendas introducidas á su consignación recibieron los señores Lourtet hnos. un lote de 6 novillos mestizos especiales, procedentes del establecimiento del señor Ulpiano Donaire, en Olavarría, los que fueron vendidos al alto precio de $ 70 cada uno, que fué uno de los mejores que se registre en todas las operaciones efectuadas ayer en el mercado. Los mismos consignatarios obtuvieron $ 55 cada uno por 21 novillos pardos procedentes de Olavarría, del señor Eduardo Gerónimo vendido 120 novillos gordos, introducidos procedentes de la Magdalena, á consignación de la casa de Santamarina é hijos, obteniendo por cada uno el precio de $ 53. Los consignatarios Cirilo Unsgoity Penta y Ca. vendieron, entre otras haciendas, 16 novillos mestizos gordos, á $ 58, y 60 de carne gorda, á 56. Remitidos por el señor Echarrabide de Olavarría, se introdujeron á consignación de los señores Mautalen y hnos. 45 novillos especiales, por los cuales, puestos en venta, se obtuvo el precio de $ 62 cada uno. Los señores Ginochio Echeverry y Ca. recibieron, procedentes de la Pampa Central una tropa compuesta de 54 vacas gordas que fueron vendidas á $ 40 cada una. Los consignatarios José Crotto é hijos vendieron 40 id á $ 40, y 58 gordas y carne gorda, á 35. Los señores Martínez de Hoz y Gutiérrez recibieron procedentes de General Belgrano, 10 novillos especiales y 52 vacas id, que se vendieron á $ 62 52 y respectivamente. Angel Vivot de la Cía. adquirieron $ 62 50 cada uno por 12 novillos gordos, procedentes de Ayacucho. Del establecimiento del señor Benito Villanueva, en Lincoln recibió el consignatario Pedro M. Fernandez 50 novillos mestizos gordos, que fueron vendidos á $ 55 cada uno De igual procedencia, remitidos por el señor De Bruyn, se introdujeron en consignación de los señores Nicolás A. Calvo y Ca. 60 novillos mestizos especiales, que fueron vendidos á los precios siguientes: $ 68 68.50 69.50 y 70 cada uno. Entre otras haciendas vendió en la casa de Saturnino Unsué é hijos 25 novillos mestizos gordos, á $ 57 y 54 cada uno; 45 gordos, á 50, y 20 vacas muy gordas, á 42. Los señores Maldonado, Arana y Ca. vendieron 18 vacas de carne gorda, á $ 30 cada una Los consignatarios Serapio Abello y Ca. recibieron del establecimiento del señor Michevarría en el Monte, 15 novillos especiales, que fueron vendidos á precio de $ 55 cada una, el mejor obtenido en este clase de hacienda

Se realizaron muchas otras operaciones que no mencionamos en la presente crónica, pues todas ellas carecieron de importancia.

En terneros fué regularmente numeroso el contingente de operaciones realizadas: se cotizaron como á continuación se expresa: mestizos especiales, á $ 26; especiales, á 24; gordos, á 16, 17 y 18; buena carne, á 11 y 12, mamones, á 9 y 10 cada uno.

Fletes marítimos

Vapor "Cornucopia", 3.000 toneladas, Junio, o. c. cereales, á 19

Vapor "Angelo Padre", 4 000 toneladas, llato, de Villa Constitución, para San Vicente, órdenes, cereales, á 17 6

Vapor "Quinto" 2 500 toneladas, llato, o. c. trigo, á 18 6 Lino, á 19 6, puerto directo, 6 peniques menos.

Velero "Athena", 1 000 toneladas, llato, de Buenos Aires, para Nueva York ó Boston, cueros secos, 3 400 dollars

Velero "Teocle", 1 100 toneladas, Junio-Julio, de Coronatisé, para el canal, órdenes, quebracho, á 20/- apción Génova, á 20 Génova

Velero "Hillside", 800 toneladas, llato, de Buenos Aires, para Boston, lana y cueros, á precio reservado.

Venta de haciendas

Tuvo lugar el 21 del actual, el remate de haciendas, en Coronel Vidal, por los martilleros B Aichourrón y hno, con el siguiente resultado:

Novillos mestizos, de 2 y 2 1 2 años, á pesos 35 50 36, 36 50 y 37, cada uno de estos lotes se componía de 500 animales; 118 novillos Pu lled Angus, á $ 37 cada uno; 1 000 reses de 1 1 2 á 2 años á 17 y 19 lo que pisa, esquilones, 6 á 8 y 47 cada una. Total vendido, 100 610 pesos.

Con numerosa asistencia de compradores efectuaron los martilleros Darmandrail hnos, el 20 del corriente en Ruch, ferrocarril Sud, el remate feriado que tenían anunciado, obteniendo los siguientes precios:

Novillos carne gorda y para invernada, á $ 54 55, 49, 46 50, 46, 46 50 46, 45 50, 46 50, 45, 44 y 43 vacas carne gorda, á 34 25, 33 75, 32 50 29 25 y 28 75, id para invernada, á 28 50, 27 50, 26, 26 25 y 28, id al corte, á 25, 24, 26 50 y 14 50 capones para invernar á $ 50 45, 44 50, 42 50, 41, 40, 39 75, 38 50, 37 50 y 36 ovejas gordas, á 5 45 y 5 10, id para carnear é invernada, á 4, 3 70, 3 40 3 10 3 2 80 y 2 70, id para cría á 3 45 caballos á 101, 61 55 47 40, 35 y 30 porrinos, á 35 y 31

Producido de la venta, $ 84 184 65

He aquí el resumen de las ventas del 20º remate feriado efectuado el domingo 22 de Mayo por los señores Benedit, Rivera y Cía. en el Sala dicho

Novillos matadero, $ $ 43 45, 44.50, 48, 53; novillos invernada 26, 27 27 50 29 32 50 35, 40, 47, vacas matadero, 30, 33, 35, 37 50, 38 42, 47, vacas invernada 17 24 26, 27, 28; vacas con cría, 16, 25, capullonas al corte, 18 19 21 19; bueyes a. corte, 32, 33, 37, 37, capones matadero 1.19 7 95 8 95; capones invernada, 1 50, 5 00 ovejas matadero, 4, 4 55, 4 50 ovejas invernada 3 15, 3 40 3 85 4 40 corderos, 3 50, 4 50 cerda, 7 caballos, 2 24 29 porrinos, 22 50, 26 50 110, yeguas 7 25 35, 50, padrillos, 200 250.

Total de lo vendido $ 45 481 50 m n

DEL EXTERIOR POR TELÉGRAFO

PLAZAS COMERCIALES

Londres, Mayo 24—En la primera rueda del *Stock Exchange* de hoy los *funding loan*, títulos del empréstito argentino de moratorias, obtuvieron 103 3/4 o/o

Los títulos de 4 o o se vendieron á 76 o o.

Montevideo, Mayo 24—La deuda de Tesorería fué cotizada á 66 00 para fin de mes, y á 65 80 para fin de Junio

La comunidad obtuvo 55 30 al contado y para fin de mes, 55 40 para fin de Junio y 54 75 en Londres

PRODUCTOS AGROPECUARIOS

PRECIOS CORRIENTES

DEL INTERIOR

PLAZA DEL ROSARIO

Prestguió desanimado el mercado de trigos, pero lo cual no precios se resintieron A última hora hubo demanda la que cerró á 6 25 á 6 26 con 10 000 kilos Brasil, sin variación sobre estos precios, pero tratándose de buenas calidades

Abrió quieto el mercado de lino á $ 7 sobre la base de 4 c o, y declinó á mediodía á 6 95 Este precio rigió como máximum al cerrar el mercado

Se cotizó desanimado, á $ 3 47 1 2 el merado de maíz Lino cerró con tono de flojedad á $ 3 45 A última hora los lotes que se ofrecían firmes á $ 3 47 1 2 no podían colocarse

La pizarra marcó $ 6.20, 6 87 1 2 y 3.

PLAZA

Mercado Central de Frutos

Entraron ayer á este mercado 173 vagones con los siguientes

GRAN TRIUNFO
DE LA
"MATTONI"
PRIMER PREMIO
En la EXPOSICION INTERNACIONAL DE HIGIENE
MEDALLA DE ORO
OTORGADA AL
Agua mineral natural de mesa
"MATTONI"
(Giesshübler)
Introductores: CALVET & Cia. -- CUYO 838

[illegible]

Hoy [illegible] para Liverpool [illegible]

[illegible] Southampton [illegible]

Hoy [illegible] para Río de la Plata [illegible]

Mañana [illegible]

"Orita" [illegible] para Liverpool [illegible]

[illegible] para Southampton salió ayer [illegible]

"Sirio" [illegible] de Génova con [illegible]

Son esperados [illegible]

[illegible] para este puerto [illegible] Río de la Plata [illegible]

[illegible] para ésta [illegible]

Brazil [illegible] mañana en Montevideo [illegible]

[illegible] Mar del Plata, pasó ayer [illegible]

[illegible] de Villa Constitución [illegible] con frutos.

[illegible] para Punta Arenas [illegible] para San Antonio.

Hoy [illegible] procedente de este puerto [illegible]

[illegible] de Villa Constitución [illegible]

[illegible] para Santos [illegible]

[illegible] el 23 de [illegible]

PASAJEROS

Del vapor francés "Cap Verde", á salir hoy del dique 4 para Hamburgo y escalas:

José Gris y familia, Juan M. Saaverra, Rafael Grinone, J. M. López, Francisco A. Sánchez, Isidoro Vega, Ricardo Haedo y familia, Luis Gowland y familia, Dr. N. Más, A. Avellaneda y familia, Ezequiel Barzonechea y familia, Cándido Carta, Pedro L. Blanco y señora, Enrique Howard y familia, Dr. Genaro L. Oscrio y familia, Dr. Ramón Leiguarda é hijo, Federico Smith y familia, Carlos Pedesta y familia, Casimir de Bruyn y familia, M. P. López Buchardo y familia, María L. de Belloeq y familia, [illegible] F. Miranda, Leandro [illegible] Bastola y familia, Berta [illegible] Adolfo Wimperling y familia [illegible] y familia, F. Schaurcher y [illegible] Antonina V. de Prizibil, ingeniero [illegible] Mina Hennemann, C. Cramer [illegible] Puttkamer, Paul Platt [illegible] y familia, Jerónimo Ranfera y familia [illegible] Emilio Araya y familia, M. [illegible] y 280 de tercera clase.

—Del vapor francés [illegible] á salir mañana del dique 4 para el Brasil, Burdeos:

C. Mazeres, R. R. [illegible] y familia, Poo Save, Ma por Gough, [illegible] San Romaldo, A. Román y Zá [illegible] Rivera, señoritas Renfiz, doctor J. [illegible] de Cruz, señorita A. de Cruz, A. Welcomme, [illegible] Lawson, señora de Olivares y familia, A. Conzalo y señora, M. Escalada y señora, R. B. Quiroga, A. C. Healy, doctores L. Agote y P. Lacavera, M. Larrieu, L. Rosnes, R. Méndez y familia, señora de Curutchet, L. M. de Paixas, A. Bonignac y familia, señora C. Matteron, P. Gasangau y familia, R. Schneider, A. Vara Guzmán, Pellé y señora, A. Barnely, J. Dambormes, D. Champeau, R. Deigui, C. Ilharreborde, M. Deigui, Manuela G. de Mígueleirena y familia, O. Unigarten, G. Machado Carvalho, A. y F. Placé, I. Echeverría, María Courthien, J. M. Echecolones, V. L. Mujica, P. Dubaide, F. Torres y familia, J. Empain, T. Defagó y familia, señorita A. Dupuy, R. Nizzi, C. de Cruz, L. Ferragut, señora P. Gerraldo, T. Graciarena, señora de Sapeñe, S. Lebiano, A. Anselmo, J. M. Ascett, E. Berlibes, G. Bueno, Ana Dubois, A. Johanneton, Chevalier de Castiglia y 180 de proa.

VAPORES DE LOS RIOS

Se esperan hoy: "San Martín" de la Asunción y escalas, "Helios" y "Colombia" de Montevideo, "Júpiter" del Salto y escalas.

Salen hoy: "Luna" para el Carmelo, "Rivadavia" para el Uruguay, "Eolo" y "Colombia" para Montevideo.

Llegarán mañana: "París" del Salto y escalas, "Tritón" de Montevideo, "Luna" del Carmelo, "India" de Gualeguay y "Las Mercedes" de la Asunción y escalas.

Saldrán mañana: "Júpiter" para la Asunción y escalas, "Tritón" para el Salto y escalas, "París" para Montevideo, "Astrea" para [illegible]

"EL PROGRESO"
LA TIENDA DE MODA
606-638 Victoria y Perú 103-133

La Primera como verdadera Casa de Novedades especial para Señoras y Señoritas

Los Directores de este importante Establecimiento han resuelto liquidar todas las NOVEDADES de INVIERNO después del 25 de Mayo, es decir desde mañana jueves, para que las señoras de Provincias actualmente en la Capital puedan aprovechar del magnífico surtido de "El Progreso" á precios de

VERDADERA LIQUIDACIÓN

POLVOS DE TOCADOR DE MENNEN DE TALCO BORATADO
Hermosean el Cutis

Deliciosos después del Baño. Un lujo después de Afeitarse

Alivio positivo para los Sarpullidos, Quemaduras de Sol, **Piés Doloridos** y todas las afecciones del cutis. Recomendado por **Eminentes Facultativos y Nodrizas** por ser el

Más Perfectamente Higiénico de Todos los Polvos para Niños y Adultos. Pídase el de **MENNEN** (el legítimo), diferente y muy superior á todos los demás. El gran mérito de los **POLVOS DE TOCADOR DE MENNEN** de Talco Boratado y su buen éxito, ha producido innumerables falsificaciones, que son peligrosas. Los legítimos tienen el retrato de **MENNEN** en la tapa de cada cajita. **Se vende en todas partes.**

GERHARD MENNEN CHEMICAL CO., Newark, N. J., E. U. A.

BYRRH
VINO TONICO APERITIVO RECONSTITUYENTE

TARADIRA

El vapor español "Reina María Cristina", procedente de Génova, al entrar ayer en el puerto, cuando había en el canal Norte 26 pies de agua, varó por una mala maniobra, en el kilómetro 1 de dicho canal.

Felizmente el río crecía con fuerza y pudo zafar dos horas después.

EL "WILETAIKE"

Después de haberse comprobado por la comisión pericial que no tenía ninguna avería en el casco, [illegible] ayer viaje para San Vicente, órdenes, el vapor inglés "Wileraike".

PUERTO DE LA PLATA

Entradas.—Vapor inglés "Glenaen", de Newport con carbón; id. id. "Lockwood", de Rosario á tomar carbón.

Salida.—Vapor alemán "Siegmund" para San Vicente, órdenes, con frutos.

A salir.—Vapor inglés "Lynorta", hoy para Amberes, con frutos.

PUERTO DE MONTEVIDEO

Llegaron ayer los vapores ingleses "Orissa", de Liverpool; alemán "Etruria" de Hamburgo; id. "Numantia" de Valparaíso; id. "Wurzburg" de Bremen é italiano "Washington" de Génova.

Como el "Orissa" llegó á última hora los pasajeros y correspondencia llegarán mañana 26 á Buenos Aires.

REGISTRO CIVIL

Horas de oficina de 11.30 á 5.30 todos los días inclusive los feriados, los domingos sólo de 12 á 2.

Los nacimientos deben ser declarados por el padre ó pariente más cercano del niño y por la partera, dentro de los tres días de producido, bajo pena de multa ó prisión.

Oficina principal, Avenida de Mayo 525; sección 1a., Rivadavia 5681; sección 2a., Montevideo 12; sección 3a., General Iriarte 506; sección 4a., Almirante Brown 1347; sección 5a., Fray Cayetano 65; secciones 6a. y 7a., Belgrano 3151; sección 8a., Sarandí 1440; secciones 9a. y 10a., Moreno 2653; sección 11a., Andes 172; sección 12a., Santiago del Estero 941; sección 13a., Chacabuco 562; sección 14a., Libertad 701; sección 15a., Maipú 261; sección 16a., Juramento y Cuba (Municipalidad); sección 17a., Corrientes 1160; secciones 18a. y 19a., Larrea 1218; sección 20a., Córdoba 1635.

MATRIMONIOS

Sección 3a.—Eugenio Persiot, italiano, empleado, con Francisca Astengo, oriental.

Sección 6a.—Fidardo Primento, italiano, marinero, con Catalina Gandolfo, argentina.

Sección 11a.—Samuel Rieznik, ruso, hacendado, con María Wober, rusa.

Sección 13a.—Daniel Roy, escocés, comerciante, con María Juana Niven, argentina.

Sección 14a.—Carlos Simón Zerón Cossio, argentino, comerciante, con María Estefanía del Carmen Barrati, argentina.

DEFUNCIONES

Sección 1a.—Adelaida Vidal, 1 año, argentina, Avellaneda 3431; Cordoulo Sánchez, 10 días, argentino, Campana 8 a.

Sección 2a.—Isidro Nieves, 30 años, oriental, Casa de Aislamiento; Pedro [illegible], 70 años, argentina, Casa de Aislamiento; [illegible] de Barcha on, 1 mes, argentino, San Francisco 40; Anatolio Vázquez, 32 años, español, Armonía 4142; Francisco A. Chappe, 1 mes, argentino, Antofagasta 139.

Sección 3a.—René Ga[illegible], 20 años, francés, Hospicio Nacional de Alienadas; Sara Molina, 28 años, argentina, hospital Rawson.

Sección 4a.—Petrona A. Rallo, 26 años, argentina, Brandsen 350.

Sección 5a.—Eloísa Rebeque, 82 años, francesa, Vieytes 272.

Sección 8a.—Matilde V. de Martín, 47 años, francesa, hospital Francés.

Secciones 9a. y 1a.—Elisa B. de Renard, 40 años, argentina, Alsina 1818; Félix J. González, 70 años, español, Bermejo 528; Concepción Locoro, 9 meses, argentina, Pasco 148; Cirilo de F. de Brunl, 45 años, italiano, Alberti 40; Benito Martínez, 61 años, español, hospital San Roque; José Vidal, 36 años, español, hospital San Roque; Dionisio Pasqualini, 55 años, hospital San Roque.

Sección 11a.—Manuel Torres, 33 años, español, Corrientes 2367; N. N., Maternidad.

Sección 12a.—Ramona de la Fuente, 27 años, española, San Juan 350; Carmen S. de Mario, 28 años, italiana, San Juan 660.

Sección 13a.—Esteban Mayo, 31 años, español, Chile 1282; Angel Lang, 1 1/2 meses, argentino, Moreno 960.

Sección 14a.—Arturo Rider, 2 años 8 meses, argentino, Cangallo 1045; Amelia Zattera, 5 días, argentina, Tucumán 971; Inés Mesqui de Chevallier, 30 años, argentina, Lavalle 840.

Sección 15a.—Adela Ziberetti, 1 año, argentina, Potosí 940; Ellenos Lohos, 5 días, argentina, Triunvirato y Pampa; Luis Labunca, 3 años, argentino, Cilardot y Leiva.

Secciones 16a. y 10a.—Ernestina Castiglioni, 3 años, argentina, Pueyrredón 1957; N. Vanditti, San Salvador 521; N. Degeronini, hospital Rivadavia; Valentina Ferreyra, 16 años, oriental, hospital Rivadavia; José Caviglia, 50 años, italiano, Serrano 2080; Guillermo Osorio, 9 años, argentino, hospital de Niños; Ana M. de Prado, italiana, Bulnes 1354; Desiderio Bauvillers, 28 años, francés, hospital de Clínicas.

Sección 20a.—Carmen Leone, 23 meses, argentina, Paraguay 1342; Lucía I. de Chiodini, 50 años, francesa, Falucho 56.

HERCULEX EN LA BRECHA

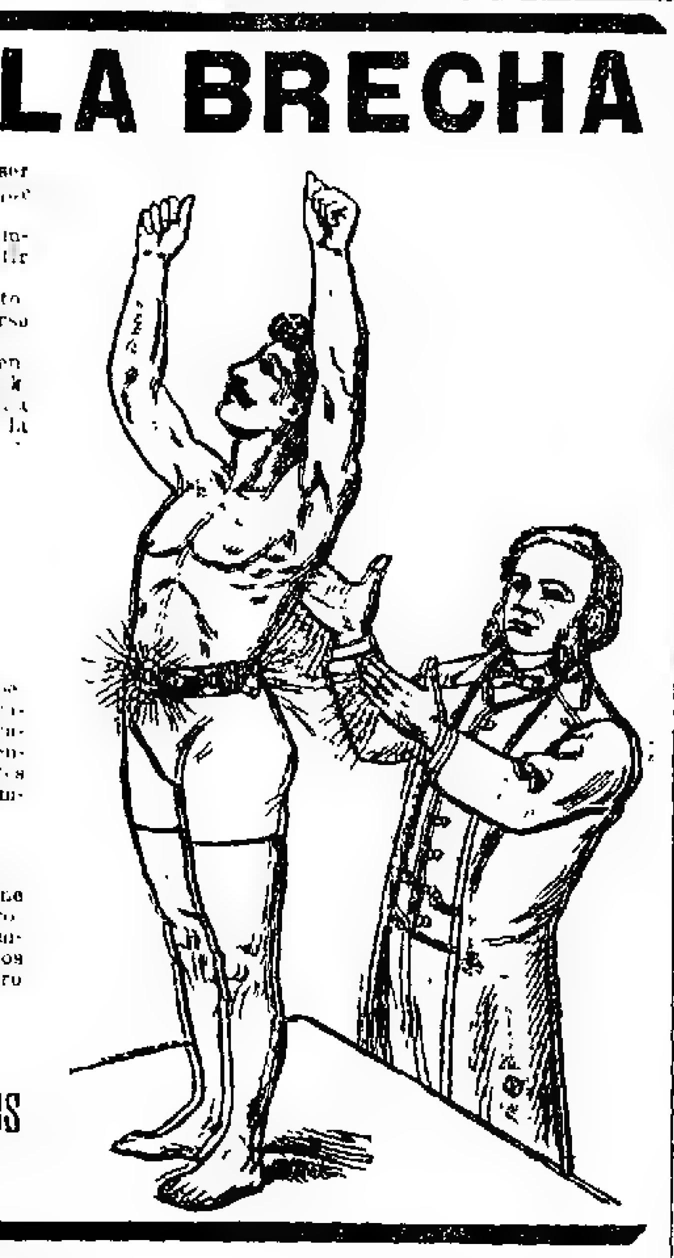

[illegible] HERCULEX ELECTRICO [illegible]

[illegible] HERCULEX [illegible] Exposición Nacional de Higiene [illegible] República Argentina por el Exmo. Gobierno Nacional.

Una carta de un paciente agradecido

RAMALLO, Mayo 12 de 1904.

Estimado Dr. A. T. Sanden—Buenos Aires

[illegible]

[illegible] JUAN SPEZIOLE

[illegible] "SALUD" y "VIGOR" [illegible] HERCULEX ELECTRICO "SALUD" es un libro [illegible] "VIGOR" para los hombres [illegible]

[illegible] No es ningún imitador.

[illegible] siempre al

Calle ARTES 105--Dr. A. T. SANDEN--Buenos Aires

Horas de consulta: De 9 a. m. á 6 p. m. Domingos: De 10 á 12 m.

Dr. PICCININI
ENFERMEDADES SECRETAS, ESTÓMAGO Y PIEL
ARTES 210.—De 10 á 11 y de 4 á 5.30

Cirujía especial para enfermedades de señoras y vías urinarias.
Dr. ALLIEVO, Cuyo 1612, de 1 á 4.

SOLUCIÓN

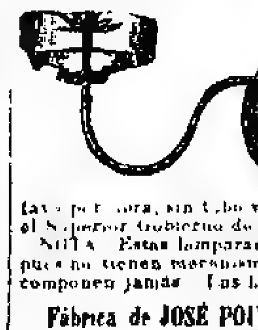

Desengañados de todos los sistemas de lámparas y que estén convencidos de su inutilidad, resuelvan el problema usando mi lámpara forma pico de gas, gasta un con[illegible] tubo y sin mecha, privilegiada por el Superior Gobierno de la Nación.

NOTA. Estas lámparas se garantizan por el sistema, pues no tienen mecanismo y por lo tanto no se descomponen jamás. Las hay de 2 pesos arriba.

Fábrica de JOSÉ POI -- CORRIENTES 1357

J. BONANSEA
CIRUJANO-MECÁNICO-DENTISTA
Moreno 990

Dr. Fco. BIANCHI Especialista del R. Italiano. Se dedica á enfermedades del oído, nariz y garganta dulcemente, Suipacha 547, de 1 á 4

Dr. PASSO
Enfermedades génito-urinarias (riñón, vejiga, uretra, etc.) y secretas, consultas de 2 á 5, Maipú 532 v18jdpm

ALHAJAS EMPEÑADAS
Los que tengan y quieran vender sus papeletas ventajosamente, ocurran San Martín 140. Venta de alhajas de ocasión. perm

CLINICA MÉDICA
CORAZON, PULMONES y enfermedades internas en general, Dr. Julián Panelo, consultas de 1 á 3 p. m., Cangallo 1671. v23

MEDALLA DE ORO
OBTUVO EL
AGUA MINERAL NATURAL GASEOSA DE
NOCERA UMBRA
Y EL
HIERRO-QUINA-BISLERI
EN LA
EXPOSICION INTERNACIONAL DE HIGIENE
DE BUENOS AIRES

SOLUCIÓN PAUTAUBERGE
al Clorhidro-Fosfato de Cal Creosotado
El remedio más eficaz para curar: las ENFERMEDADES DEL PECHO, las TOSES RECIENTES y ANTIGUAS, las BRONQUITIS CRÓNICAS
L. PAUTAUBERGE, 9 rue Lacuée, PARIS y las Principales Boticas.
Desconfiar de las imitaciones y exigir la Firma L. PAUTAUBERGE.

Un "ligero resfriado" tos ó irritación de la garganta, si se descuida, produce con frecuencia una incurable enfermedad pulmonar ó una irritación crónica de la garganta. Se cura efectivamente con las **Pastillas Bronquiales de Brown.**

Sanatorio Llobet
141 BELGRANO 3141
Dirigido por los doctores Andrés F. Llobet, Francisco Llobet, Manuel Bengolea y Arturo J. Medina. Se reciben enfermos pensionistas. Asistencia médica y operaciones quirúrgicas. Consultas de 9 á 11 a. m.

CLÍNICA DENTAL
M. KUTYN, Florida 543. Emplomaduras chicas 3 $, grandes $ 5. Dentaduras sin paladar, completas 60 $. Operaciones sin dolor con anestesico especial.

El Dr. TELLO trasladó su consultorio para enfermedades de garganta, nariz y oídos á la Avenida de Mayo 1350

LA ACUMULATIVA
CAPITAL: $ 1.000.000 m/n
OPERACIONES BANCARIAS Y COMERCIALES EN GENERAL
PRÉSTAMOS HIPOTECARIOS Y SOBRE TITULOS Y VALORES QUE REPRESENTEN GARANTIA EFECTIVA, Y REAL
ADMINISTRACION DE PROPIEDADES
ANTICIPOS SOBRE ALQUILERES DE CASAS
ARRIENDOS DE CAMPOS
JUAN ETCHEGARAY, director gerente.
MAIPÚ 200, esquina CANGALLO---Buenos Aires

REUMATISMO
Exito maravilloso, cura radical, tomando el **Antireumina del Dr. Gerlach.** A la hora de tomar el primer cachet, se nota gran alivio. El estuche $ 1.80, interior $ 2 libre de porte. Unico depositario, S. M. PEIRANO, Lavalle 523, escritorio núm. 1

AVISOS FUNEBRES

ANA MASUCCO DE PRADA—q. e. p. d.—Falleció el 24 de Mayo de 1904—Su esposo Carlos Prada, sus hijos Lorenzo, Pablo, Rosa, María, Elena, Margarita y Luisa, sus hijos políticos, sobrinos, primos y demás deudos, invitan á sus relaciones se dignen acompañarlo á conducir los restos de la extinta al cementerio del Oeste hoy miércoles 25 del corriente á las 10 a. m. Favor que se agradecerá. Unica invitación. Casa mortuoria Bulnes 1354. El duelo se despedirá por tarjeta. Nota: En la empresa Cunesso, Belgrano [illegible] habrá carruajes hasta las 9.30 a. m.

VICENTA R. DE SANGUINETTI—q. e. p. d.—Falleció el 26 de Mayo de 1901—Su esposo Antonio Sanguinetti, sus hermanos, hermanos políticos y demás deudos, invitan á sus relaciones á la misa que en sufragio de su alma, se celebrará el jueves 26 del corriente á las 9.30 a. m., en la iglesia de Nuestra Señora de Balvanera. Unica invitación.

ANDRES SEITUN—q. e. p. d.—Falleció el 27 de Mayo de 1901—Su familia invita á sus relaciones á asistir á las misas que se celebrarán en sufragio de su alma en la Basílica de N. S. del Socorro, el viernes 27 del corriente á las 9 a. m. v27

TERESA VELA DE FONTAN—q. e. p. d.—Falleció el 15 de Mayo de 1904, en su castillo de Ascarat (Francia)—Sus hijos Adela Fontan, viscondesa de Guipperville (ausente), Pedro Fontan Vela (ausente), Teresa Fontan de García, hijos políticos Ricardo García y el visconde Hubert de Guipperville (ausente), su hermano Felipe T. Vela, sus hermanas Eduarda Vela de Alvear é Inés Vela de Troncoso, nietos, sobrinos, sobrinas y demás deudos, invitan á las personas de su relación, á asistir al funeral, que por el eterno descanso del alma de dicha finada se celebrará el lunes 30 del corriente en el templo de San Miguel, á las 10.30 a. m. Favor que agradecerán eternamente. El duelo se despedirá por tarjeta. v29

FORTUNATO G. MAGNASCO—q. e. p. d.—Falleció en Mar del Plata el 31 de Marzo de 1902—Su esposa Rosa Bonino de Magnasco, sus hermanos, hermanos políticos, sobrinos y demás deudos, ruegan á sus relaciones, se dignen acompañarlos á rogar por el alma de dicho finado en el funeral que se celebrará en la iglesia de San Miguel, el martes 31 del corriente á las 10 a. m. Favor que se agradecerá eternamente. El duelo se despedirá por tarjeta. Unica invitación. v31

LAURA PONCE DE ACEVEDO—q. e. p. d.—Falleció el 22 de Diciembre de 1903—En la capilla de Nuestra Señora del Carmen (Paraguay esq. Rodríguez Peña), se celebrarán misas en bien de su alma, á las 7, 8 y 9 a. m., diariamente hasta el 31 del corriente. [illegible]

SECCION REMATES

Roman Bravo & Cia.

Día por día

PASADO MAÑANA

Trenque Lauquen

Lo mejor de la región 2.500 hectáreas en un lote. A 5 leguas al Sud de la estación y pueblo González Moreno. Cruzados por la línea de Villa Mercedes á Trenque Lauquen y Puerto Militar y por la de 9 de Julio al Meridiano 5º. Con agua dulce de 2 á 3 metros en todo el campo. Base $ 28 hectárea. A plazos.

EL VIERNES 27 de Mayo, á las 2. En nuestra casa, 351 San Martín 361.

Sobre Van Praet

Para alfalfares, para especular, para cuanto se quiera. 10.000 hectáreas. Sección 1ª, Lote 25, fracción A. En 4 lotes de 2.500 hectáreas cada uno. A 6 leguas al Sur de Van Praet y 10 al O. de la estación terminal de Lincoln al meridiano 5º. Base, $ 14 la hectárea. A plazos. De todo lo que se ofrece en la Pampa, es lo más barato, lo más importante.

EL VIERNES 27 de Mayo, á las 2. En nuestra casa, 351 San Martín 361.

En Toay

Donde ya no hay tierras disponibles 3.542 hectáreas, 750 áreas, entre General Lagos y Uriburu, Sección 2ª, Fracción D, parte del lote 15. A 800 metros al Sud de la nueva estación Tampue ó Carhué del F. C. O., á 3 1|2 al O. de Uriburu y 1 1|2 al E. de General Lagos. Base $ 16 la hectárea. A plazos.

EL VIERNES 27 de Mayo, á las 2. En nuestra casa, 351 San Martín 361.

Pídanse informes y planos, 351 San Martín 361.

Román Bravo & Cía.

En Lobos. Judicial. La chacra de Balleto, 107 hectáreas, 00 áreas, 30 centiáreas, 04 cuadras cuadradas, á una legua al Oeste de la estación Zapiola y á dos y media al Norte de Lobos. Juez Dr. Ponce y Gómez, secretario M. C. Pizarro. Testamentaria de doña María Josefa Uzal de Balleto y don Lorenzo Balleto. Base $ 8.000.

EL LUNES 30 de Mayo, á las 2 p. m., en nuestra casa, 351 San Martín 361. Tiene una población y pozo. Está designada en el plano general con los números 11, 12, 17 y 18, sección II. Linda por el Noreste con Dionisio Morales y Salustiano García, por el Noroeste con don Domingo Bellinotti y viuda de Micho, por el Sudeste con chacra número 7 de Enrique Arias y la número 13 de la sección L y por el Sudoeste con Manuel Campos y Eugenio Capella. Está ocupada sin contrato por don Juan Iparra. Para verla, dirigirse á Zapiola. Todos los cocheros la conocen. Seña 5 ojo. Comisión 2 ojo. Informes, San Martín 361.—ROMAN BRAVO y Cía.

«La Elcira» En Bahía Blanca. [illegible] ROMAN BRAVO y Cía. m25

Suipacha 768. Muy buena casa [illegible] Base, $ 20.000. Ad corpus.

EL VIERNES 3 de Junio, á las 4 p. m., en la misma propiedad. [illegible] Informes, 351 San Martín 361. ROMAN BRAVO y Cía. m25

Existencias de Cremería. En Florencio Varela. Todas las maquinarias é instalaciones de la cremería San Carlos [illegible] y Villa Elisa. Sin base.

EL SABADO 28 de Mayo, á las 2 1|2, en nuestra casa, San Martín 361. Se comprende un motor [illegible] una desnatadora Alfa Laval para 2000 litros, un tanque para íd., 2 bombas, tanques, servicio de vagonetas y demás instalaciones. Datos, San Martín 361.—ROMAN BRAVO y Cía. m24

Charcas y Coronel. Una gran propiedad [illegible] Verdadera liquidación, pero, al base de $ 35.000, representa la mitad de su valor.

EL DOMINGO 29 de Mayo, á las 4. Visítese de 9 á 11 y de 2 á 4. Informes, San Martín 361. ROMAN BRAVO y Cía. 1p

Callao 741. Una primicia. 9 varas por 30. Espléndido edificio. Planta baja: gran almacén; altos: preciosa casa-habitación. Base $ 35.000.

EL DOMINGO 29 de Mayo, á las 2 p. m. Está construido con materiales de primer orden, techos de azotea, maderas duras, cielo-rasos de yeso, pisos de pino de tea y mosaico, ventanas y celosías de cedro, escalera de mármol, gas, cloacas y aguas corrientes. La parte baja está ocupada por una librería. Consta de un gran salón, patio, 3 piezas y dependencias. La alta, habitada por el propietario, tiene sala, antesala, comedor, 3 amplios dormitorios, costurero y baño, cocina, 2 piezas para servicio, gran patio, galerías y vestíbulo de cristales, formando el conjunto una casa elegante y confortable, con amplio frente y magnífico balcón á la calle. Vivir allí es lo más que se puede exigir en Buenos Aires. Es inútil, pues, insistir en detalles. La propiedad dará fácilmente 380 $ de alquiler. Puede visitarse de 1 á 4 p. m. Títulos perfectos. Seña 8 ojo; comisión 2 o.o. Informes, San Martín 351.—ROMAN BRAVO y Cía. m20

Una gran casa. Coronel 307, esquina Charcas. Edificio de altos moderno y lujoso, donde se han empleado los mejores materiales y donde no hay un solo detalle que no demuestre la mayor solidez y refinado buen gusto. Techos de azotea, tirantería de hierro, cielo rasos de yeso con artesonados y decorados al óleo en algunas piezas, cristales glacier; zócalos tallados, puertas interiores con decoraciones y exteriores de cedro con cristales de una pieza, finísimos herrajes y pisos de parquet, pino de tea, mármol y mosaicos ingleses. Base, pesos 35.000. Ad-corpus.

EL DOMINGO 29 de Mayo, á las 4 p. m. En la misma propiedad. Mide 13.60 varas de frente á Coronel Díaz por 37.81 á Charcas y 37.04 en el costado Norte. Está distribuida en dos casas independientes con vestíbulo, escritorio, gran comedor, fumoir con paneaux pintados, gran dormitorio, 3 piezas más, baño con las paredes cubiertas de cedro tallado, pieza de servicio y cocina con entrada independiente para el servicio en la planta baja y vestíbulo, sala, antesala, escritorio, comedor, antecomedor con ascensor y gran aparador, 3 dormitorios y baño con duchas y en un segundo piso, 3 dormitorios, 3 piezas para servicio y cocina. Amplias galerías y terrazas. Puede visitarse de 9 á 11 a. m. y de 2 á 4 p. m. Título perfecto. Informes, San Martín 361.—ROMAN BRAVO y Cía. m23

Méjico 2091 y 2095. Casa moderna y en barrio lleno de comodidades. A un paso de la Avenida Independencia y Entre Ríos. Vías de comunicación eléctrica y tranvía para todas direcciones, adoquinado al frente. Renta 75 $, con contrato. Base $ 4.000 al contado y el excedente á 6 años. Ad corpus.

EL JUEVES 2 de Junio (fiesta), á las 4 p. m. Consta de salón para negocio, 3 dormitorios, comedor, cielo rasos de yeso, pisos pino tea, cocina, w. c., techos de azotea, cloacas, gas, aguas corrientes y patios de mosaico. Puede visitarse. Datos 351 San Martín 361.—ROMAN BRAVO Y Cía. m25

Arenales y Artes. La fracción más linda para edificar una casa habitación. Al lado de la esquina. Con cédulas. 8 3|4 varas de frente á Arenales 1019 á 1023, por 49 de fondo, con un martillo á favor á las 33 varas del frente, en el costado E, de 15 varas por 8 3|4. Contrafrente 17 1|2 varas. Superficie: 460 vs. cs. Base $ 15.000. Tiene $ 3.000 cédulas nacionales serie H. Con $ 6.000 al contado se hace un negocio brillante.

EL DOMINGO 29 de Mayo, á las 2 1|2. El edificio aunque antiguo es aprovechable. Consta de 11 habitaciones, dependencias y obras de salubridad. Títulos perfectos. Informes, San Martín 361. ROMAN BRAVO y Cía. m22

El Stud «Carhue» hoy «Co-...» [illegible] PAMPA 1341, entre Bustamante y [illegible] Base, $ 11.000.

EL SABADO 4 de Junio, á las 2 p. m., en nuestra casa, San Martín 361. [illegible] Al frente tiene 4 piezas, cocina y w. c. En el interior está el edificio del stud, constituido por un gran galpón, con techo de zinc y cara bovina, 10 boxes con pisos de portland, zócalos divisiones y puertas banderolas corredizas de pino. Además hay una pieza con techo de zinc, otra para depósito de forrajes y altillos. Tiene aguas corrientes, pozo semisurgente con depósito y w. c. [illegible] San Martín 361. ROMAN BRAVO y Cía. m25

En Trenque Lauquen, 2.500 hects. en el deslinde con Guaminí. A 5 leguas al Sud del pueblo y estación González Moreno, ligado hoy á la capital federal por la línea de Timote y Lincoln, el ramal de Guascoaga á Timote acorta en más de 40 kilómetros el recorrido de Buenos Aires á González Moreno. A 2 1|2 leguas de la prolongación del ferrocarril de Chacabuco y Sargento Cabral. Esta zona será cruzada por las líneas de V. Mercedes al Puerto Militar y por el de 9 de Julio al meridiano 5o. Campo fértil, excepcional para agricultura y especialmente adaptable para alfalfares, con agua dulce de 2 á 3 metros en todo el campo y para llegar á ella no hay tosca, circunstancia que dan larga vida y extraordinario vigor á los alfalfares. Base, $ 28 hectárea. A plazos.

EL VIERNES 27 de Mayo á las 2 en nuestra casa San Martín 361. Es parte del que figura á nombre del Centro Agrícola "Los Graneros" (Cabrera). Linda por el NE. con M. Cabrera, por el NO. con D. José de Gibson, por el SE. con J. Drysdale, por el SO con J. Jauregui y por el O. con el meridiano 5o. En los alrededores hay grandes extensiones sembradas de alfalfa la que se produce con toda fertilidad. Para visitarlo por González Moreno ó por Trenque Lauquen en donde hay servicio de mensagerías. Allí dará informes el señor Marcelino Cabrera. Títulos perfectos. Informes y planos, San Martín 361.—ROMAN BRAVO y Cía. m10

Sobre Florencio Varela-- Campo conocido por de Costabarría, actualmente ocupado por la cremería San Carlos, 113 hectáreas, 74 áreas, 43 centiáreas en el deslinde de Quilmes y Florencio Varela. El más notable pedazo de campo entre Buenos Aires y La Plata. Rodeado de las conocidas cabañas de los señores Archivaldo Brown, Tomás Bell y Leonardo Pereyra. A legua y media de las estaciones Gutiérrez, Villa Elisa y empalme Pereyra. Con alambrado, poblaciones y montes. Venta por división de condominio. Base $ 220 hectárea.

EL SABADO 28 de Mayo, á las 2 p. m. en nuestra casa de ventas. Linda por el NO. con don Andrés Baranda; por el NE., doña Salustiana S. de Arroyo; por el SE., con don Juan Gorostiague, y por el SO., con Carmen de la Fuente y E. Barragan. Está alambrada y dividida en potreros. Tiene una amplia casa de 6 piezas, galpón y dependencias. 11.000 acacias la mayor parte aptos para postes de alambrado, 2000 paraísos, 500 álamos, 700 duraznos, 400 perales, eucaliptus y otros. Las existencias é instalaciones se venderán separadamente. Para verla por Villa Elisa ó por estación Gutiérrez, donde el cochero Eduardo, conoce el campo. Título perfecto. Informes y planos, San Martín 361.—ROMAN BRAVO y Cía. m10

Lo mejor de San Luis. 25.275 hectáreas en la sección XVII, fracción B, lotes 5, 6 y parte del 7. Venta en 9 lotes de 2.500 á 3.475 hectáreas. A 12 leguas en línea recta, al S. O., de Buena Esperanza y á otro tanto de Rancul. Cruzados por el ramal de este punto á San Rafael y por el de este á Toay. Las construcciones de las líneas de Villa Mercedes á Victorica y Toay, que cruzará esta zona, está ya resuelta. Campo especial para agricultura, principalmente para siembra de alfalfa. Poblados desde tiempo atrás. Con agua dulce en todas partes, pastos tiernos riquísimos. Venta por división de condominio. A 3 años de plazo. Base $ 6 hectárea. Es lo más notable y lo más barato que se ha ofrecido en aquella zona.

EL LUNES 30 de Mayo, á las 2 p. m., en nuestra casa de ventas. El campo es llano, sin montes ni lagunas, aprovechable en toda su extensión. Está rodeado de establecimientos alfalfados. Entran 9 lotes de 2.500 hectáreas, 2 de 3.400 y uno de 3.475. Se dará opción. El precio se cobrará mitad al contado y mitad en tres anualidades, al 7 ojo de interés. Para verlo dirigirse á D. Antonio del Río, Buena Esperanza. El tren sale los lunes miércoles y viernes, á las 8 y 45 p. m. de la estación Retiro. De Buena Esperanza al campo se va en 4 horas, en coche. Títulos perfectos. Seña, 8 ojo. Comisión, 2 ojo. Informes, 351 San Martín 361.—ROMAN BRAVO Y Cía. m21

Judicial. Rivadavia 3975 al 3985. [illegible] adaptable á cualquier clase de negocio. Juez doctor Ponce y Gómez, secretario Borges. Testamentaría de don Juan Novaro. Base $ 20.000.

EL DOMINGO 29 DE MAYO, á las 3 y media de la tarde. En la misma propiedad. 15x50 por 28x58. Contrafrente 10x77. Consta de salón para negocio, 3 piezas para familia, 2 piezas de trabajo, cuadra, fondos de patio y galpón. [illegible] Títulos perfectos. Informes, San Martín 361. ROMAN BRAVO y Cía. m22

Una manzana entera central VICTORIA, RONDEAU, MORENO Y COLOMBRES. En lotes pequeños y grandes, todos con edificio. Venta en remate, á cualquier precio por liquidación de todos. Allí hay para todo el mundo; allí hay para ganar una fortuna.

EL DOMINGO 5 de Junio á las 2 p. m. Informes 351 San Martín. ROMAN BRAVO Y Cía.

Viamonte y Callao. Muy linda casa habitación. Con cédulas. VIAMONTE núm. 1709. Donde todos quieren comprar y donde no hay una casa más [illegible] Base $ 5.000 que [illegible] en cédulas [illegible] Ad corpus. Se compra sin dinero. Mide 8 vs. 57 por 36 vs. [illegible]

EL DOMINGO 29 de Mayo, á la 2 p. m. En la misma propiedad. El edificio bajo al frente y de altos en el interior, consta de sala, comedor con estufa, 4 piezas, baño, cocina y w. c. en la planta baja y 5 piezas y baño en los altos. Escalera interior, techos de azotea, cielo rasos de yeso decorados y pisos de pino de tea y mosaicos ingleses. Produce $ 200 mensuales. Puede visitarse de 12 á 3 p. m. Título perfecto. Informes, San Martín 361—ROMAN BRAVO y Cª. m22

Charcas 2434, entre Larrea y la Avenida Centro América (Pueyrredón) y frente á la nueva capilla del Carmelo y á 4 cuadras de la Facultad de Medicina; con cédulas. Orden del señor Juez Dr. Romero, secretario Astorga. Testamentaría de doña Sofía García Zúñiga de Rueda. Base $ 15.000 que es la deuda que reconoce en cédulas nacionales de la serie D.

EL DOMINGO 29 de Mayo, á las 2 p. m. Mide 8 m. 60 (10 vs) por 35 m. 50 c. (41 vs). Tiene frente con balcones, sala, antesala con mampara de cristales, comedor, 4 dormitorios y 2 piezas altas, baño con w. c., cocina, w. c. de servicio; techos de azotea, maderas duras, cielo-rasos de yeso decorados, celosías, campanillas eléctricas, cloacas y aguas corrientes. Es cómoda y está construida con materiales de primer orden. Seña 8 ojo; comisión 2 ojo. Informes, San Martín 361.—ROMAN BRAVO y Cía. m24

El Pueblo Maggiolo. Los terrenos que rodean la estación del ferrocarril Buenos Aires y Rosario; 189 solares de 600 á 900 metros cuadrados y 21 manzanas de 13.200 m. c. Bases: solares $ 30, manzanas pesos 400.

EL JUEVES 2 de Junio (fiesta), á las 3, sobre los mismos terrenos; 20 ojo al firmar los boletos y 80 ojo á un año con el 10 ojo de interés. Planos, señor Guillermo Bayle, "Maggiolo" ó 351 San Martín 361.—ROMAN BRAVO y Cía. m24

En Belgrano. Casa-quinta, en la mejor situación de la localidad. Sobre la misma estación del ferrocarril Central Argentino. Con cédulas Nacionales. Calle Echeverría 1006 esquina Montañeses. Edificio de altos, con mezclas en cal, techos de teja francesa, cielo rasos de yeso, pisos de pino de tea, empapelados y todo cuanto se requiere para vivir confortablemente. Base $ 10.000 de la que se deducirá la hipoteca de $ 7280 en préstamos convertidos, con la que continuará el comprador.

EL DOMINGO 29 DE MAYO, á las 2 de la tarde, en la misma propiedad. Mide 15 varas por 43 vs. 07. Planta baja. Vestíbulo, sala, escritorio, comedor, despensa y w. c., 1er. piso: 5 habitaciones, galerías baño y terraza. 2o. piso: 2 habitaciones y mirador. Tiene verja de material y hierro al frente y está rodeada de jardines. Título perfecto. Informes, San Martín 301 ó Cabildo 1978—ROMAN BRAVO y Cía. m22

Brasil 1771, entre Solís y Entre Ríos. Buena casa en lo más interesante de aquel barrio, entre edificios modernos y con adoquinado y tranvías al frente. Base, $ 5000. Ad corpus.

EL DOMINGO 29 de Mayo, á las 2 p. m. 10 1|2 varas por 28.05. Sala, 4 piezas, cocina y w. c., con cielo rasos de yeso, pino de tea, mosaicos y baldosas. Produce $ 70 mensuales ó sea el 17 ojo de renta al año. Título perfecto. Informes, 351 San Martín 361.—ROMAN BRAVO y Cía. m22

En General Alvear 229 hectáreas, 30 áreas, 08 centiáreas de campo superior para agricultura y ganadería; 5 chacras unidas. A 45 cuadras al Este de la estación [illegible] A 45 cuadras al Este de la estación [illegible]

EL DOMINGO 9 de Junio á las 2 p. m. en nuestra casa San Martín 361. Después detalles. Informes y planos San Martín 361.—ROMAN BRAVO y CIA. m25

«La Argentina» en Córdoba 2801 hectáreas en el departamento Unión. A 2 leguas al Sur de la estación Las Liebres, F. C. de Firmat á Río IV. [illegible] de las estaciones de los ferrocarriles Central Argentino, Buenos Aires y Rosario y Pacífico. [illegible] Base $ 16 la hectárea. Mitad al contado y mitad á un año de plazo [illegible] anual.

EL MARTES 7 de Junio, á las 2 p. m., en nuestra casa, 351 San Martín 361. Figura en los planos á nombre de [illegible] Títulos perfectos. Informes y planos, 351 San Martín 361.—ROMAN BRAVO y Cía.

Casa y terrenos en Belgrano. Bulevar CONGRESO ESQUINA FREIRE. A 2 cuadras del tramway eléctrico y de la Avenida Cramer. Base de la casa $ 1.600. Los terrenos sin base.

EL DOMINGO 29 de Mayo á las 4. La casa ocupa la esquina, 14 varas por 40, tiene 3 piezas, un galponcito, pozo y w. c. 3 lotes con frente al bulevar Congreso de 10 varas por 58 c/u. Se compran con la seguridad de ganar dinero. Títulos perfectos. Informes y planos, 351 San Martín 361 ó Cabildo 1978. ROMAN BRAVO y Cía. m22

Bartolomé Mitre y Medrano. La esquina frente al Sud y al Oeste en 4 lotes. La situación es la mejor de Almagro. De todo hay allí, tranvías, casas modernas, lindos jardines y afirmados nuevos y cómodos. Los lotes son chicos y accesibles á todo el mundo. De 208 á 300 varas cuadradas. Sin base. El precio podrá pagarse: 1|4 parte al contado y el resto á 6, 12 y 18 meses de plazo, interés 6 ojo.

EL DOMINGO 29 de Mayo, á las 3 p. m. En los mismos terrenos. La esquina tiene 10.70 varas por 29 y los lotes de 10.33 á 11.64 por 29. No hay nada que reuna mayores ventajas, como situación y como dimensiones. Título perfecto. Planos, San Martín 361. ROMAN BRAVO y Cª. m24

Muy lindos terrenos. Bustamante entre Peña y Melo, 3 lotes, los únicos sin edificar en la cuadra, en barrio de familias y rodeados de edificios modernos. A un paso de la Avenida Las Heras y del tranvía eléctrico. Con adoquinado pago al frente. Base, $ 5 vara cuadrada.

EL DOMINGO 29 DE MAYO, á las 3 de la tarde, en los mismos terrenos. Miden 10 varas por 68 varas 13 cent. á 71.10 cada uno. Están entre los edificios números 2185 y 2171. Se venderá con opción de modo que el comprador podrá tener hasta 30 varas de frente. Se entregarán amojonados. Título perfecto. Informes, San Martín 361.—ROMAN BRAVO Y Cía. m22

El Pueblo Carreras. Los terrenos que rodean la estación Ferro-Carril Buenos Aires y Rosario. 239 solares de 600 á 900 metros cuadrados y 30 manzanas de 13.200 m. c. Bases: solares $ 40; manzanas $ 500.

EL MIERCOLES 25 de Mayo á las 3, sobre los mismos terrenos. 20 ojo al firmar los boletos y 80 ojo á un año, con el 10 ojo de interés. Planos: Señor A. Lanfredi, "Carreras" ó 351 San Martín 361.—ROMAN BRAVO y Cía. m16

El pueblo «Carmen». Los terrenos que rodean la estación del Ferrocarril Buenos Aires y Rosario. 221 Solares de 600 y 900 metros cuadrados y 27 manzanas de 13.200 metros cuadrados. Bases: Solares $ 30. Manzanas $ 400.

EL DOMINGO 29 de Mayo, á la 1 p. m. Sobre los mismos terrenos. 20 ojo al firmar los boletos y 80 ojo á un año con el 10 ojo de interés. Planos Señores Aramendi Hermanos y Cía. "Carmen" ó 351 San Martín 361. Buenos Aires.—ROMAN BRAVO y Cía. m19

Floresta. En 70 mensualidades. 8 terrenos centrales. Rodeados de bulevares. Calles MONTE CASTRO, GOYA y SANTA MAGDALENA, A 4 cuadras al N. de Rivadavia y de los tranvías eléctricos. Línea concedida por Monte Castro. Base, $ 6 por mes. Título definitivo entregando 5 mensualidades como seña y 3 al escriturar. Con $ 88 se compra un terreno en excelente barrio. Orden de liquidar definitivamente.

EL DOMINGO 29 de Mayo, á las 3. Entran en la venta 2 esquinas de 15 varas por 28 y 6 lotes de 10 de frente por 28, 35, 48 y 65 de fondo. El paraje es alto, pintoresco y todo edificado. Las condiciones de la venta ofrecen la ocasión de comprar sin dinero. Informes y planos, 351 San Martín 361 ó Rivadavia 6800.—ROMAN BRAVO y Cía. m22

Buena casa, con cédulas. Bien situada en barrio de familias y paraje alto. CABRERA 3520. Con tramway al frente, á un cuadra del Boulevard Córdoba con tramway eléctrico. Base $ 2.600 en cédulas nacionales H.

EL DOMINGO 29 de Mayo á las 4. Mide 10 varas por 24. Sala, 3 dormitorios y servicios, cocina, w. c. y pozo, galerías, con buenos techos, tirantes de madera dura, cielo rasos de yeso, pisos de madera y patio baldosa. Títulos perfectos. Informes, San Martín 361—ROMAN BRAVO y Cía. m23

«Regina Margherita» en Córdoba. Colonia agrícola y pastoril. Departamento Unión, 10.200 hectáreas, 92 áreas, 84 centiáreas en un lote. Campos riquísimos que son verdaderos prados naturales por la variedad de sus pastos tiernos. Con agua dulce en todo el campo de 3 á 5 metros y tambores de las lagunas permanentes "El Gobernador" y "El Chilenito". Cruzado por el Río Cuarto. Tierra espléndida para alfalfares. Al rematar el resultado quedarán 8000 hectáreas alfalfadas, lo que unido á sus condiciones excepcionales hacen de este campo el mejor establecimiento de la zona. Rodeado de 12 estaciones de los ferrocarriles B. A. y R., Pacífico y Central Argentino, "La Carlota", "Olmos", "Canals", "Ardesiña", "Pascanas", "Las Liebres", "Monte Maíz", y otras. Base, $ 16 la hectárea. Con $ 110.000 en cédulas nacionales serie H. Arrendado en pesos 30.000 al año. Venta por división de condominio. Es el único negocio de campos en estas condiciones.

EL SABADO 28 de Mayo, á las 2 p. m., en nuestra casa, 351 San Martín. Los campos rodeados por los de la Compañía de Tierras á cuyo nombre figuran en los planos. Linda por el N. con las colonias "L. Huet" y "Bismarck"; por el S. con el Dr. Vacarí, y los establecimientos "La Porteña" y "Santa Clara"; por el E. la estancia "La Cordobesa" y por el O. el establecimiento "Los Alfalfares", de la Compañía de Tierras. Tiene un contrato que vence en Marzo de 1906 por $ 30.000 al año, en efectivo, con obligación por parte del arrendatario de dejar 8.000 hectáreas alfalfadas. Para visitarlo, conviene ir por "Las Liebres", allí dará informes el señor Pedro Bruera. El tren sale del Retiro á las 9 1|2 p. m. los días lunes, miércoles y sábados. Título perfecto. Informes y planos 351, San Martín 361.

En la sección 1ª de la Pampa. Los más notables campos para agricultura y sobre todo para alfalfares, rodeados de ferrocarriles, 10.000 hectáreas, Lote 25, fracción A, sección 1a. Poblados desde hace 10 años. Con agua de 4 á 6 metros. Venta en 4 fracciones de 2.500 hectáreas cada una. Base, $ 14 hectárea. Mitad al contado y mitad á 1 y 2 años, con 7 ojo de interés.

EL VIERNES 27 de Mayo, á las 2 p. m., en nuestra casa de ventas. Linda con campos de los señores Samuel Molina, Enrique Brown, Juan Emerson y Carlos Kirchener y por uno de sus ángulos con la conocida estancia "Las Mellizas", de D. Juan Oldham. Queda á 6 leguas al Sud de la estación Van Praet y 10 al Oeste de la estación terminal de Lincoln al Meridiano 5o. Los ramales de Villa Mercedes á Victorica de Villa Mercedes á Bahía Blanca y de Chacabuco á Sargento Cabral pasarán respectivamente á cuatro leguas. Hasta hace poco ha estado arrendado á razón de $ 1.200 por legua para ganadería. Hoy se puede obtener un alto alquiler dedicándolo á la agricultura. Para visitarlo dirigirse al señor Arturo Mann, estancia "Las Mellizas" adonde se va en galera desde la estación Larroude. La galera que pertenece al señor Puysegur, está en combinación con el tren nocturno que sale los viernes á las 9, de la estación 11 Setiembre. También pueden ir los interesados á la estación Meridiano 5º del F. C. O. En el establecimiento "Los Treboleres" (Pampa Company), el mayordomo Sr. A. J. Wilson facilitará caballos. El viaje vale la pena porque el campo es de primer orden y su liquidación definitiva. Títulos perfectos. Seña, 8 ojo. Comisión, 2 ojo. Informes, 351 San Martín 361.—ROMAN BRAVO y Cía. m7

Estancia «La Primera». El más notable campo de los alrededores de la capital. En el partido de Navarro, en el deslinde con los de Las Heras y Lobos. 665 hectáreas, 71 áreas, con riquísimos pastos tiernos, edificios de primer orden, galpones alambrados y todo cuanto requiere el mejor establecimiento. Para invernadas ó tambos es excepcional. A 2 leguas de la estación Las Heras. El canal navegable de La Plata á Chacabuco, lo atravesará, dividiéndolo en dos partes regulares. Base de venta, $ 73.500. Tiene $ 28.500 en cédulas nacionales. Préstamos convertidos, dándose $ 45.000 .. dos años de plazo á 6 interés de 7 ojo. ¡Se compra, pues, sin dinero!

EL SABADO 28 de Mayo, á las 2 p. m., en nuestra casa, 351 San Martín 361. Parte figura en el plano á nombre de A. Rostaing. Linda al N. con La Granja Blanca, al S. con don Juan Anasagasti, al NE. con don Anselmo Bianchini y don B. Lanza, al SE. con don J. Cosiango y al SO. con la viuda de Aragonés. Está alambrado y dividido en 2 grandes potreros, los que á su vez lo están en 4 y 5 pequeños. El edificio principal, es de construcción moderna y elegante, á propósito para residencia de verano. Consta de 7 piezas, baño con w. c., sótano y aguas corrientes. Hay un galpón de material de 2 pisos, de 40 metros por 11, con boxes, departamento de servicio, 2 piezas, cocina con económica, casa de mayordomo y peones, quinta, jardín, bomba con molino, cañería de agua corriente para la casa, jardín y dependencias. Existe otra población de 6 piezas, bañadero de ovejas, corrales y bebederos. El campo se entregará en seguida del remate. El nuevo propietario deseara arrendario, obtendría fácilmente de 8 á 9.000 pesos al año. Su adquisición es, pues, negocio de todos modos. Títulos perfectos. Planos é informes, 351 San Martín 361.—ROMAN BRAVO y Cía. m19

En Belgrano. Una linda esquina, AVENIDA CRAMER Y GUANACACHE, frentes NE. y SE. A 3 cuadras de la Avenida Congreso. Rodeada de lujosa edificación. Con tramway eléctrico por Cramer. Sin base.

EL DOMINGO 29 de Mayo á las 2.30, 14 varas 42 á Cramer, por 34 á Guanacache. Especial por su ubicación y dimensiones para cualquier clase de edificación. Título perfecto. Informes y planos, Cabildo 1978 ó 351 San Martín 361.—ROMAN BRAVO y Cía. m23

El Pueblo San Eduardo. Los terrenos que rodean la estación del ferrocarril Buenos Aires y Rosario. 510 solares de 600 á 900 metros cuadrados y 13 manzanas de 13.200 m. c. Bases, solares $ 100 y $ 40; manzanas $ 800.

EL JUEVES 2 de Junio (fiesta) á las 9 a.m., sobre los mismos terrenos, 20 ojo al firmar los boletos de 80 ojo á un año con el 10 ojo de interés. Planos, Sr. Juan Ostoich, San Eduardo ó 351 San Martín 361. ROMAN BRAVO y Cª. m24

Bolívar 1266, entre San Juan y Cochabamba. Una cómoda casa en la mejor cuadra de la calle Bolívar. Frente al gran colegio "Academia", sobre el Parque de Lezama y rodeada de cuanto elemento es indispensable para vivir agradablemente. Base, $ 10.000, mitad al contado y mitad á 5 años de plazo.

EL JUEVES 2 de Junio (fiesta) á las 3. 9 varas por 51. Sala, 4 amplias habitaciones, 3 piezas, cocina, w. c., cloacas, gas y aguas corrientes. Tiene altillo de madera al frente. Visítese. Títulos perfectos. Informes, San Martín 361. ROMAN BRAVO y Cía. m24

Judicial. Casa en el Bragado. A dos cuadras de la estación, frente á la vía del ferrocarril del Oeste. Orden del señor juez Ponce y Gómez, secretario M. C. Pizarro, Testamentaría de doña María Josefa Uzal de Balleto y don Lorenzo Balleto. Base, $ 2.000.

EL JUEVES 2 de Junio (fiesta), á las 3 de la tarde en la misma propiedad. Mide 45 metros 80 de frente al Este, por 47 metros 19 de frente también al Sur, 27 metros 80 en el costado de Norte y 46 metros 32 en el del Oeste. Su edificio se compone de una casa de altos, haciendo esquina, de 2 piezas en los bajos y un salón en los altos y un espacioso galpón con frente también á la calle. Está cercado de pared. Seña, 8 o.o. Comisión, 2 o.o. Informes, San Martín 361. ROMAN BRAVO y Cía. m24

En Buena Esperanza. Los mejores campos de la zona, 6.088 hectáreas en el departamento General Pedernera. Lindando por el Norte con la colonia Buena Esperanza. A 4 leguas al Sud de la estación y á 10 de Rancul, cabecera actual del ferrocarril de Villegas á San Rafael, por cuya prolongación será cruzado el campo que ofrecemos. Será cruzado por la línea de Victorica á Villa Mercedes. Sección VII, fracción A, parte del lote 1. Tierra especial para alfalfares, con agua dulce de 3 á 5 metros. Venta por liquidación de negocios. Base, $ 5 hectárea. Si al comprador le conviene, podrá pagar mitad al contado y mitad el 10 de Enero de 1905, con interés de 8 ojo anual. ¡Muy barato!

EL MIERCOLES 1º de Junio, á las 2 1|2 p. m., en nuestra casa, San Martín 361. Está á nombre de los señores Marechal y Gowland en el plano de Tham y Castellanos. En Buena Esperanza hay facilidades para visitarlo. Títulos perfectos. Planos é informes, San Martín 361.—ROMAN BRAVO y Cía. m15

Suipacha 546 y 548 con cédulas. Casa moderna de altos, en la más notable situación. Donde todo es valioso, donde todo es interesante y donde están reunidas las ventajas de su resultante ubicación á la de una construcción esmerada y de verdadero gusto arquitectónico. Edificio de cuatro pisos y subsuelo que produce renta fácil y segura. Base $ 40.000 en la que se incluye una hipoteca de $ 25.000 en cédulas F.

EL MIERCOLES 1º de Junio, á las 2 p. m., en nuestra casa de ventas, 351 San Martín 361. Mide 10 varas por 15. Salón con columnas de hierro, una pieza, cocina, w. c. y subsuelo en la planta baja y en los altos dos casas independientes para familia, una con vestíbulo, 5 piezas, baño y w. c. y la otra distribuida en dos pisos con escalera interior, tiene vestíbulo, 6 piezas, baño, cocina y w. c. Construcción en cal y arena, oriental, techos de azotea, tirantería de acero, cielo rasos de yeso decorados, empapelados, lerna de mármol y cristales glacier en las ventanas. Produce $ 5.400 al año, ó sea el 13 1|2 ojo. Puede visitarse los martes y viernes de 2 á 3 p. m. Título perfecto. Informes, San Martín 361.—ROMAN BRAVO y Cía. m15

Judicial. 84.370 metros cuadrados, ó sea 5 cuadras de terreno en el partido de Matanzas, á una legua al Sur de San Justo y á 20 cuadras de la estación Tablada (F. C. O.). Tierra alta de superior calidad para quinta de verduras, para frutales, cría de aves ó para una pequeña granja. Es conocido por de J. Flores (hoy Pochintesta). Base $ 2.500. Título perfecto.

EL SABADO 4 de Junio, á las 3 p. m., en nuestra casa, San Martín 361. Está alambrado. Linda, según título, por el Norte con [illegible] Ayala, por el Sur con Santiago [illegible] el Este con Galván y por el Oeste con [illegible] Está ocupado sin contrato [illegible] tambo. Venta judicial, por orden del [illegible] de la Provincia de Buenos Aires, Dr. [illegible] Onecco (secretaría Goyena), en el [illegible] con Pochintesta. Seña, 8 ojo. Comisión, [illegible] ojo á cargo del comprador. Informes, San Martín 361.—V. S. LOBATO Y Cía.

Cerrito y Arenales. esquina más excepcional [illegible] Aires. [illegible] la aristocracia [illegible] grandes avenidas [illegible] $ 18.000 [illegible]

Roman Bravo y Cia.

Continuación de la página 13.

En General Acha. Lo más notable y lo más sobresaliente de toda la Pampa. 2.500 hectáreas, de campo riquísimo con alambrados, poblaciones y agua, á poca profundidad. Sección 9a., fracción C., ángulo SE. del lote 20, á 5 leguas al SO. de Acha y á 2 1/2 de la línea del ferrocarril á Antuco (en estudio). Base $ 6 hectárea. Para vender decididamente.

EL MIERCOLES 1° de Junio, á las 2 1/2 p.m. en nuestra casa, San Martín 361. Figura en el plano á nombre de Tamini Linda por el N. con herederos de Sosa; por el S. con M. Hopff; por el E. con Lecubarry y por el O. con Gunther. Está alambrado por dos de sus costados y arrendado á razón de $ 448 al año. Rodeado de establecimientos importantes. Títulos perfectos. Planos San Martín 361.—ROMAN BRAVO y Cía. m21

Campo en Santa Fe, 13.027 hectáreas en el departamento San Cristóbal. En la región de las colonias. A una legua al E. de la estación Portalis y á 3 de Rama, ferrocarril de Tucumán á San Cristóbal. Campos conocidos por de D. Hilarión Esiava á cuyo nombre figura en los planos. Base, $ 3 hectárea.

EL SABADO 4 de Junio, á las 2 p. m., en nuestra casa, San Martín 361. Linda por el Norte con el Banco Territorial y Agrícola y don Juan Borges, al S. Eleuterio Ancil, P. de Nicola y Colonizadora del Salado, al N. P. Llambi Campbell y al O. F. Bustamante y Cía. Para visitarlo el señor Mario Pellerano en la estación Portalis facilitará caballos. Títulos perfectos. Informes y planos, San Martín 361.—ROMAN BRAVO y Cía. m15

Lo mejor de Córdoba. Una riquísima fracción de campo de condiciones excepcionales para agricultura. Lo más notable que pueda desearse para alfalfares. 1.360 hectáreas, á 30 cuadras al Sur de la estación Salas, del ferrocarril Pacífico. Con agua dulce en todas partes á 3 y 4 metros. Base, $ 10 hectárea. Con hipoteca hasta Abril de 1905, que corresponde á 2 5 por hectárea, con la que continuará el comprador, con $ 14.850 al contado, se hace el negocio.

EL SABADO 4 de Junio, á las 2 p. m., en nuestra casa, 361 San Martín 361. Linda por el N. E. con O'Higgins, por el S. E. D. A. M. de Partino, por el S. O. con E. W. Hayes y por el N. O. con el doctor Luis Rossi. Figura en el plano de Chapeaurouge á nombre de Grigera y Barrut. La visita [illegible]. Título perfecto. Planos 361 San Martín 361—ROMAN BRAVO y Compañía. m17

Preciosa casa - habitación. LARREA [illegible]. En el barrio más solicitado para habitar [illegible] detalles más completos para vivir confortablemente al lado de la avenida Santa Fe [illegible] en el mejor sitio [illegible]. Base $ 18.000 [illegible].

EL DOMINGO 29 de Mayo á las 3 p. m., en la misma propiedad. Mide [illegible] varas por 40. Sala, [illegible] dormitorios, comedor, 2 piezas de servicio [illegible] y dependencias. Galerías de cristales [illegible] decorados, pisos de mosaico y piso de tea [illegible] para agua [illegible] correspondiente [illegible] intermediario. Se entregará [illegible]. Visítese, que vale la pena [illegible] perfecto. Informes San Martín 361. ROMAN BRAVO y Cía. m22

Entre Lagos y Triburu. En la zona más [illegible] para agricultura, 3.542 hectáreas [illegible] apto para la siembra de [illegible] Sección 2a., fracción D, parte del lote [illegible] al Sur de la nueva estación [illegible] del F. C. O., á 8 1/2 [illegible] al E. de General Lagos. Está [illegible] por casi todos sus costados [illegible] agua de 2 á 4 metros. Rodeado de campos [illegible]. Base $ 18 la hectárea. Mitad al contado y mitad á un año de plazo con interés de 8 o.o anual.

EL VIERNES 27 de Mayo, á las 2 p. m., en nuestra casa, San Martín 361. Campo sin desperdicio. Figura en los planos á nombre de E. Zanon. Linda por el N. con don Luis Migone y chacras de varios; por el E. con don Pedro Dena y Julián Zárraga; por el O. con don Jacobo J. Ferrer y por el S. con don Antonio Sotre. Para visitarlo, dirigirse al señor Teodilo Herrera, en General Lagos. Títulos perfectos. Planos é informes, San Martín 361. ROMAN BRAVO y Cía. m7

En Villa Devoto. Una manzana central. En el mejor paraje de la localidad. A 2 cuadras al Sud de la Estación y á 4 de la plaza. Venta sin base. En 4 lotes. Por división de condominio.

EL DOMINGO 29 de Mayo á las 3 p. m. Sobre los mismos terrenos. Manzana N° 37. Boulevard Progreso y calles Rozas, Río Janeiro y Roma. Para casas de rentas, quintas y para especular dividiéndola en lotes. Para todo tiene aplicación. Título perfecto. Planos San Martín 361 ó Cabildo 1978. ROMAN BRAVO y Cía. m22

En la estación Florida. 13 lotes de dimensiones [illegible] para casas de recreo. A 2 cuadras al S. de la estación de F. C. B. A. y Rosario. Altos y rodeados de edificación. Sin base, por división de condominio.

EL DOMINGO 29 de Mayo, á las 2 p. m. Están en las manzanas M, M y L, 1 del plano general. Se comprenden tres esquinas. Las dimensiones varían entre 15 y 25 varas por 30 á 55. Se dará opción. Títulos perfectos. Informes y planos San Martín 361 ó Cabildo 1978.—ROMAN BRAVO y Cía. m22

B. Alchourron y Hno.

Judicial—5.000 hectáreas campo en la Pampa Central, Sección XXIV, letra D, mitad Norte lote 11.

EL MARTES 31 de Mayo 1904, á las 2 p. m., en nuestra casa, San Martín 26, B. Aires, pasando la base de 9.000 $, remataremos por orden del señor juez Dr. Manuel F. Greco esta fracción de campo en un solo lote, como perteneciente á la sucesión de D. Pedro Harispuru. De este campo tenemos datos muy favorables. El comprador abonará 8 o.o en seña y 2 o.o de nuestra comisión. Por más datos, á la escribanía del Sr. Donato González Garaño, La Plata, ó á nuestra casa, San Martín 26, Buenos Aires. m21

En la región más codiciada del Sud, 3.400 hectáreas muy buen campo de ricos pastos tiernos denominado "La Estrella" Sobre Mar del Plata, á 3 cuadras de la estación Vivoratá F. C. S. Inmejorable para producción, cría y tambo. Dividido en 14 potreros. Población principal de material, de grandes comodidades, monte grande con instalaciones para esquila, bañadero, corrales á todo costo, alfalfar y pastos artificiales, maíz y gramillas, en conjunto unas 50 hectáreas sembradas. La compone un establecimiento de primer orden. Por un costado tiene el arroyo Vivoratá con rica aguada permanente.

EL 31 de Mayo de 1904, á las 2.30 p. m., en nuestra casa San Martín 26, Buenos Aires, remataremos por cuenta y orden de su dueño pasando la modica base de 80 $ hectárea, esta valiosa propiedad que reúne todas las condiciones deseables para la inversión del capital con renta segura é inmediata. Son linderos del campo, al N. O. A. Bernal de Mucnab, S. F. F. Bernal, S. O. herederos de Gibson; S. E. arroyo Vivoratá en medio herederos de don Manuel Cobo. Este establecimiento está perfectamente organizado y no puede menos que convenir á cualquier hacendado de gusto que quiera hacerse de una propiedad donde no haya que gastar en nuevas instalaciones, ni alambrados. El campo es recomendable bajo todos conceptos.

NOTAS. Para verlo, dirigirse al señor Juan G. Walker ó á su encargado, al mismo establecimiento "La Estrella". La entrega del campo se hará dentro de los 60 días de la escritura ción y ésta, dentro de los 30 días de la venta. Hay una pequeña parte, 150 hectáreas arrendadas, hasta Diciembre 31 próximo. El comprador abonará 8 o.o en seña y 2 o.o de nuestra comisión. Títulos en nuestra casa, á la disposición del que desee revisarlos. Más datos, á nuestra casa, San Martín 26, Buenos Aires. m24

8.000 ovejas Lincoln al corte en 5 majadas. Incluso 1.200 mestizas O. Shire Down y 1.500 Rambouillet cruza L., remataremos por cuenta y orden de su dueño, el 2 de JUNIO á las 3 p. m., en el campo de Potes sobre el arroyo Los Gauchos, á 3 leguas de Aparicio F. C. S., á saber: 5.000 ovejas al corte, Lincoln en 3 majadas, con algunos capones de 2 dientes, todo en muy buen estado. 1.200 id id mestizas Oxford Shire Down, 1.500 id id Rillet buenos, cruza de 2 años con carneros Lincoln. La hacienda está en general en buen estado. En caso de convenirle al comprador podría tener las ovejas en el mismo campo hasta fin de año abonando arrendamiento. Notas: Para ver la hacienda, dirigirse á los Sres. Vitela, Gonzalez y Cª, Est. Aparicio, F. C. S. De Bahía Blanca, sale el tren el 1° á las 10.30 a. m. y llega á las 2.7 p. m. á Aparicio, donde hay casas de hospedaje. De 3 Arroyos podrán concurrir por el tren que sale de allí el 2 á las 11.50 a. m. y llega á Aparicio á la 1.20 p. m. Al llegar el tren el 2 habrá carruajes para conducir los interesados al remate. Todo comprador abonará 10 o.o en seña y 4 o.o de nuestra comisión.

Por datos á nuestra casa San Martín 26, Buenos Aires. m25

César Napoleoni

Rioja 749. Casa para familia ó renta, preparada para altos, á la vista. En perfecto estado, 7 piezas, cielo rasos de yeso, pisos de pino de tea, puertas de cedro.

EL DOMINGO 29 de Mayo, á las 3 1/2 p. m. sobre la misma propiedad. Mide 10 varas por 55. Base $ 11.000. Título perfecto. Datos Paso 450. v27

Manuel T. Duran y Cia.

Propiedad para renta con 1.000 cédulas serie H. Boulevard Triunvirato 156 y 160, á 1 cuadra de Río Janeiro, con [illegible] al frente. Mide 8 vs. 77 cs. de frente, por 29 y 1/2 de fondo, consta de un salón para negocio, 3 habitaciones, cocina, w. c. tirantería de madera dura, cielos rasos de yeso, etc.

EL DOMINGO 29 de Mayo, á las 3 p. m. Base $ 6.000 inclusive las cédulas, con las que [illegible] el comprador. Seña 8 o.o. Comisión 2 o.o. Informes, Rivadavia 549.— M. T. Duran y Cía. m24

Waldino C. Ponce

Judicial. En mi escritorio [illegible] 10 de Junio á las [illegible]. De 2 campos [illegible] en el partido del Monte [illegible] [illegible] Títulos [illegible] [illegible]

V. S. Lobato & Cia.

COMPONEN LA FIRMA Y LLEVAN EL MARTILLO, LOS SOCIOS: VICTORIANO S. LOBATO, CARLOS F. GRECIO Y CARLOS ALBERTO CASARES. perm

Renta

ALSINA 3256 Y 3266

20 varas de frente por 44 de fondo. Edificio en su mayoría nuevo, en cal, que lo constituyen 8 departamentos de 2, 3 y 4 piezas y dependencias, alquilados todos desde $ 22 hasta 48 mensuales. Se venderá resueltamente pasando cualquier cosa de la hipoteca de 13.000 cédulas H, á la par. Produce $ 250 mensuales de renta. Visítese la propiedad. Es el mejor negocio de renta que pueda ofrecerse.

EL DOMINGO 29 de Mayo á las 2 p. m.

V. S. Lobato y Cía.

LOS ÚLTIMOS

CÓRDOBA, ALVAREZ Y LAVALLEJA

14.000 varas cuadradas en 30 lotes de todas dimensiones. Son los últimos terrenos de un gran barrio. Allí todo está reunido: tranvías eléctricos, amplias avenidas, adoquinado y edificación que aumenta día por día. Los terrenos tienen cercos de pared. La venta es sin base ni pretensiones, en condiciones ventajosas: tercera parte al contado, tercera parte á 6 meses y tercera parte á un año de plazo, sin interés. Cualquiera puede comprar.

EL DOMINGO 29 de Mayo á las 2 p. m.

V. S. Lobato & Cía.

Boulevar Independencia [illegible] y 1885 entre Pozos y Sarandí [illegible] en [illegible] esta importante avenida, á un paso del boulevard Entre Ríos y del Mercado San Cristóbal. Base $ 12.000. Renta $ 170. Alquileres rebajados. Título perfecto. Ad corpus.

EL JUEVES 26 de Mayo, á las 3 1/2 p. m. Mide 9 varas por 35. Planta baja: Salón de [illegible] para negocio, 3 piezas para familia, cuarto de baño y w. c. Planta alta: [illegible] 5 piezas, 2 cocinas, w. c., cielo rasos de yeso, pisos de tablas, zaguán y patio [illegible] de cedro [illegible] Seña 8 o.o. Comisión 2 o.o. Informes, San Martín 50.—V. S. Lobato y Cía. m10

Casa de gran renta. Al Oeste. Con cédulas. Rodeada por [illegible] Boedo y Rivadavia. Propiedad de gran [illegible] departamentos [illegible] ALSINA [illegible] Se venderá pasando [illegible] de la hipoteca de [illegible] cédulas H á la par. Renta, pesos 250. Título perfecto.

EL DOMINGO 29 de Mayo á las 2. Mide 20.28 varas de frente por 46.37 al fondo, 42.85 [illegible] y 20 varas en el contrafrente.

EDIFICIO. En su mayoría nuevo y hecho en cal. Consta de 8 departamentos de 2, 3 y 4 piezas cada uno, y las oficinas necesarias. Todos alquilados desde $ 22 hasta $ 48. Tienen cielos rasos de yeso, pisos de [illegible] patios de baldosas y mosaicos, gas y agua corriente. Rodeada de [illegible]. Visítese la propiedad en la seguridad de que el negocio que ofrecemos es de lo más ventajoso como colocación de capital. Seña 8 o.o. Comisión 2 o.o. Informes, San Martín 50.—V. S. LOBATO y Cía. m21

En Puan, los mejores campos para trigo y alfalfa, 9.537 hectáreas, 67 áreas, 85 centiáreas, que forman el centro Agrícola Rivadavia, lote 99 del plano de Thamm y Castellanos á 3 leguas de la estación Bordenave, F. C. B. B. y N. O., á 2 1/2 horas de Bahía Blanca, campo especial para haciendas ó agricultura, con agua desde los 50 centímetros de profundidad. El arroyo Sanquilcó pasa por un extremo. Hay varios ojos de agua en el centro del campo. Tiene población principal, puestos, corrales, varios montes, talas de chañares, piquillín y algarrobillo, etc., que ocupan alrededor de 120 hectáreas con leña, madera y leña que bastan para el servicio del establecimiento. Entre los pastos hay mucho trébol, alfilerillo, yerba de oveja, cola de zorro y otros pastos tiernos. Linderos: al N. E. y N. O. con Matías Aguirre, al S. E. con Gregorio Pueyo y al S. O. con Andrés Navarro, hoy Bernardo [illegible]. Sobre el costado que linda con éste, [illegible] hay una línea de médanos [illegible] cuadras por 80, especial para [illegible]. Los [illegible] dos N. E. y S. O. están alambrados por [illegible]. La población principal [illegible] Sanquilcó. Este establecimiento con aguadas de fácil acceso para las haciendas [illegible] se efectuará en nuestra casa SAN MARTIN 50, con base de $ [illegible] la hectárea. Título perfecto.

EL LUNES 30 de Mayo á las 3. El remate del Centro Agrícola reconoce una hipoteca original de 218.500 cédulas hipotecarias serie O, reducida hoy á 158.000 poco más ó menos que puede ser cancelada con cualquier cédula de 8 o.o. El comprador que prefiera pagar al contado satisfará los fondos necesarios tomando las garantías del caso. El deslinde del Centro Agrícola de acuerdo con la ley de C. A. de 27 de Diciembre de 1887 en el caso de que el comprador no quisiera aprovechar las ventajas que el propuesto para la colonización correrá por su cuenta. Las tierras de Puan tienen fama por el espléndido resultado que han dado sus colonias, de manera que este negocio se presta admirablemente para ese objeto por la circunstancia de estar en subdividido, por la calidad de sus tierras y por la proximidad al F. C. á Bahía Blanca. Proporcionamos pues un gran negocio. Los títulos y antecedentes del préstamo están en el Banco Hipotecario de la Provincia donde pueden verse bajo el No. hipotecario 15.358 serie O. Los lunes y viernes de cada semana habrá un encargado en la estación Bordenave que esperará con carruaje á los interesados para ver el campo. Pueden pernoctar en el establecimiento en Bordenave y en las casas de negocio de los alrededores del campo. Seña 8 o.o. Comisión 2 o.o. á cargo del comprador. Planos é informes pídanse en nuestra casa, San Martín 50.—V. S. LOBATO y Cía. m9

Florida 501 al 509 y Lavalle 505 al 509. La notable esquina frentes al S. y O. Venta como judicial, por división de condominio. Base $ 65.000. Renta $ 7.200 anual. Los Alquileres excesivamente reducidos. Título perfecto.

El SABADO 18 de Junio á las 3 1/2. Mide 17.13 varas á Florida por 14.16 á Lavalle, y por título del año 45, 17 1/2 vs. por 13 1/2.

EDIFICIO

PLANTA BAJA. Un gran salón, varias piezas, cocina, etc., y

PLANTA ALTA. Con entrada por Florida, sala, gran comedor, 5 dormitorios, baño y una pieza en altillo para servicio, cocina, etc. El edificio es muy sólido y bien construido, con materiales escogidos, sobre cimientos de 3 metros de profundidad, que permiten hacer altos y agregarle otro piso, á cuyo efecto hay un plano de reformas para hacer dos negocios en la planta baja y 4 pequeñas casas en altos, que duplicarían la renta que hoy produce. Su estado de conservación es perfecto, de manera que no es necesario gastar un solo peso para que siga produciendo los alquileres actuales. Los planos de edificación y ampliación proyectada, pueden verse en nuestra casa. Seña 8 o.o., comisión 2 o.o. Otros informes, San Martín 50.—V. S. LOBATO y Cía. m24

En Wilde ó Villa Jurado. Entre Mitre y Bernal. Una hermosa casa quinta y 5 lotes de terreno, frente á la estación del F. C. del Sud. A un cuarto de hora de la capital federal, con 30 trenes diarios. El tranvía eléctrico hasta Quilmes pasará cerca de los terrenos. Ya se han hecho los primeros ensayos con excelente resultado. Base $ 6.000 la casa y $ 0.60 la vara cuadrada de los terrenos. Título perfecto.

EL JUEVES 2 de Junio (fiesta), á las 3 p.m.

DETALLES

La casa tiene una superficie de 2.570 varas cuadradas. El edificio es bien hecho y moderno. Tiene un gran sótano que toma toda la casa, sala, comedor, 4 grandes dormitorios, corredores, cocina y w. c., cielo rasos de yeso, pisos de tabla, puertas y ventanas de cedro y todos los detalles de una buena construcción; hay también molino con cañerías para el jardín, árboles frutales, etc. Base $ 6.000. Visítese. Es muy linda.

Los terrenos dan todos frente al camino real á Quilmes. Son 5 lotes unidos de 10.53 varas de frente por 50 á 70 de fondo, variando sus superficies entre 505.11 y 693.05 varas cuadradas. Tienen plantas y árboles frutales. Base 60 centavos la vara cuadrada. Seña, 8 o.o. Comisión 2 o.o. Informes y plano, San Martín núm. 50—V. S. LOBATO y Cía. m24

Un buen lote de terreno. central, á un paso del Parque Lezama y del Boulevard Patricios; al lado de la Avenida Martín García; terreno con cloacas. Atención. Calle RUIZ DIAZ entre Martín García y Guaraguay. Base, $ 6 v. c. Título perfecto.

EL DOMINGO 29 de Mayo á las 2. Mide 10 vs. de frente por 56, está cercado al frente, tiene portón y cloacas, árboles frutales, etc. Seña 8 o.o. Comisión 2 o.o. Informes, San Martín 50—V. S. LOBATO y Cía. m22

Terreno al Oeste á dos cuadras del bulevar Rivadavia y de la Avenida La Plata; en un barrio de muchos adelantos, calle TORINO entre ROSARIO Y GUAYAQUIL. Base $ 1.40 v. c. Título perfecto.

EL DOMINGO 29 de Mayo á las 3.30. Mide 10 vs. de frente por 54.64 de fondo, lindando con un buen edificio moderno. Seña 8 o.o. Comisión 2 o.o. Informes, San Martín 50.—V. S. LOBATO y Cía. m22

2 casas muy bien situadas, en un barrio comercial, con frente á un importante bulevar; en el barrio de los tranvías eléctricos, con amplio terreno; casas bajas con grandes patios y fondo con árboles frutales. BULEVAR BOEDO 842 y 848, entre ESTADOS UNIDOS y EUROPA. Base, $ 5.500 cada una. Título perfecto.

EL DOMINGO 29 de Mayo á las 4. Mide cada una 10 varas por 57. Edificio: 3 grandes habitaciones, cocina y w. c., cielorrasos de yeso, piso de tabla, patios de baldosas, buenos parrales y fondo con árboles. Seña 8 o.o. Comisión 2 o.o. Informes, San Martín 50.—V. S. LOBATO y Cía. m22

Chacras en el Pilar. Como tierra son una maravilla, para quintas de legumbres no hay nada mejor por la proximidad á la estación Pilar; la primera chacra dista 5 cuadras de la estación Pilar, del tranvía Rural y 10 de la del ferrocarril al Pacífico. Se trata de fracciones pequeñas, 8 á 12 hectáreas de insuperable calidad. El total se compone de 76 hectáreas, 60 áreas, 30 centiáreas; que lindan con el camino á San Miguel, la vía del F. C. al Pacífico, la sucesión de Toribio Inzua y al fondo con César Martelli, campo conocido por de Scarpa, arrendado á varios sin contrato. Los alambrados y poblaciones, no entran en la venta. Son de propiedad de los inquilinos. Se venderán en nuestra casa SAN MARTIN 50, con la base de $ 150 la hectárea, á sean 1.500 á 2.000 $, cada chacra de 8 á 12 hectáreas.

EL LUNES 30 de Mayo á las 3, en nuestra casa SAN MARTIN 50. Es poco pero muy bueno. Visítese. Todos los cocheros del Pilar las conocen. Seña 8 o.o. Comisión 2 o/o á cargo de los compradores. Otros informes y planos, pídanse en nuestra casa.—V. S. LOBATO y Cía. m15

Chacra en Luján, sobre el río Luján, á 2 leguas al N. E. del pueblo y á 20 cuadras de la estación Open Door, F. C. P., compuesta de 30 cuadras ó sean 51 hectáreas, 25 áreas, 19 centiáreas, arrendada para tambo á $ 22 cuadra, con contrato privado que vence el 1° de Mayo de 1905. Está alambrada y tiene una población de 2 piezas de material y cocina. Base, $ 100 la hectárea. Título perfecto. Como todos los de esa zona, el campo es de primer orden.

EL JUEVES 26 de Mayo, á las 3, en nuestra casa, San Martín 50. El campo es conocido por de Juan Feliciano Quinteros y está ocupado por Pedro Larsen. Linda con el Río Luján, Jacinta Castro, Angel Giordano, Damián Quinteros y Victoriano Brizuela. Para verlo es más cómodo ir por Luján. Los cocheros lo conocen. Seña, 8 o.o. Comisión, 2 o.o. Pidan planos, San Martín 50.—V. S. LOBATO y Cía. m17

Los últimos terrenos en un gran barrio. 50 lotes con frente al bulevar Córdoba, Rivera, ALVAREZ y LAVALLEJA, frentes al Sud, Oeste y Este, respectivamente, á 2 cuadras hacia el centro de Canning. El tranvía eléctrico Buenos Aires de la calle Córdoba á la Chacarita en combinación con el Metropolitano pasa por frente á los terrenos. Estos tienen empedrado por Córdoba y adoquinado pago por Alvarez, se encuentran cercados con pared y rodeados de edificios. Se venderán sin base ni pretensiones. Título perfecto. Estos amojonados. Tipos [illegible]. Escrituras matrices gratis por la oficina del escribano Pedro F. Lamanne. A plazos.

EL DOMINGO 29 de Mayo, á las 3 p. m. Los lotes de centro de cuadra miden 10 á 12 varas de frente por 20 á 68 de fondo y las esquinas una 272 y la otra 448 [illegible]. Daremos opción. Condiciones de pago: Tercera parte al contado, tercera parte á 6 meses y tercera parte á un año con hipoteca [illegible] Descuento de [illegible] anual á los que pagaren al contado. Seña, 8 o.o. Comisión 2 o.o. á cargo del comprador. Otros informes y planos, San Martín 50.—V. S. LOBATO y Cía. m17

En el boulevard San Juan. Una buena casa, con mucho fondo, barrio comercial y de gran porvenir. Como situación es una de las más codiciadas de esta importante avenida. SAN JUAN 3367, entre Liniers y Loria. Base [illegible]. Título perfecto.

EL DOMINGO 29 de Mayo á las 3. Mide 10 varas de frente por 47 de fondo. Edificio: sala, [illegible] y w. c. [illegible] de la calle Boedo [illegible] de los lotes [illegible] con árboles frutales. Seña 8 o.o. Comisión 2 o.o. Informes, San Martín 50.—V. S. LOBATO y Cía. m22

Una gran propiedad con [illegible] en [illegible] cuadras [illegible] Rivadavia y Boedo [illegible] ROSARIO 241, calle TORINO y VIEL. Base [illegible] Se venderá [illegible] Título perfecto. Ad corpus [illegible].

EL DOMINGO 29 de Mayo á las 4.30. Mide 10.27 [illegible] por [illegible] de fondo, esquina [illegible] en el contrafrente [illegible] varas [illegible] piezas [illegible] cocinas, etc. Edificio [illegible] pozo y fondo con árboles frutales. Seña 8 o.o. Comisión 2 o.o. Informes, San Martín 50.—V. S. LOBATO y Cía. m22

Hermosa casa-jardín, al Oeste cerca de [illegible] del centro [illegible] los pisos [illegible] Corrientes, CANGALLO 4125, entre [illegible] y LAMBARE. Base $ 4.500. Título perfecto.

EL DOMINGO 29 de Mayo á las 4. Mide 10 varas de frente por [illegible] casa con sala, [illegible] cuarto de baño, cocina y w. c., [illegible] de yeso, pisos de tea, carpintería de cedro, frente jardín con [illegible] pozo semisurgente. Seña 8 o.o. Comisión 2 o.o. Informes, San Martín 50.—V. S. LOBATO y Cía. m22

Corralón Central. Rodeado por los bulevares Belgrano é Independencia, en una gran [illegible] con dimensiones notables para [illegible] PICHINCHA 729, entre CHILE é INDEPENDENCIA. Base $ [illegible] Renta $ [illegible]. Alquiler reducido, vale $ [illegible].

EL DOMINGO 29 de Mayo, á las 3. Mide [illegible] de frente por [illegible] de fondo. Edificio [illegible] galpón de madera [illegible] para [illegible] caballos, depósito [illegible] patio empedrado [illegible] Seña, 8 o.o. Comisión, 2 o.o. Informes, San Martín 50.—V. S. LOBATO y Cía. m21

Propiedad esquina, de altos y bajos, construída con los mejores materiales, en un barrio de mucho porvenir, á un paso de los bulevares San Juan y Boedo. EUROPA y LINIERS. Base $ 11.000. Renta $ 145. Título perfecto. Ad corpus.

EL DOMINGO 29 de Mayo á las 3 1/2. Mide 11.72 varas de frente al Este, 10 vs. al Norte y 22.50 al Oeste.

PLANTA BAJA. Gran salón para negocio con trastienda y sótano depósito, 4 piezas para familia, cocina y w. c., tirantería de hierro, cielo rasos de yeso, pisos [illegible] de tea, patio de mosaico, puertas de cedro, etc. Renta, $ 80.

PLANTA ALTA. 4 piezas principales, cuarto para servicio, cocina y w. c., vestíbulo, puertas, ventanas, cancel y celosías de cedro, buena azotea en forma de patio con glorieta, escalera de mármol, etc. Renta $ 65. Seña 8 o.o. Comisión 2 o.o. Informes San Martín 50.—V. S. LOBATO y Cía. m22

Solís 469, entre Belgrano y Venezuela. Casa para renta con mucho fondo, en ese gran barrio. Negocio interesante por su situación y porvenir. Base $ 8.000. Renta $ 137. Título perfecto.

EL JUEVES 26 de Mayo, á las 4 p. m. Mide 80 varas de fondo. El edificio consta de 11 piezas, 3 cocinas y w. c., techos de azotea y de hierro, cielo rasos, pisos de tabla, zaguán de mosaicos, patio de baldosas, etc. Seña 8 o.o. Comisión 2 o.o. Informes, San Martín 50.—V. S. LOBATO y Cía. m19

Casa alta y baja, central, con buena renta, edificio moderno, á una cuadra de Entre Ríos y á un paso de Independencia, en un precioso barrio de familias, negocio para renta ó para habitar. Calle POZOS 742 y 744 entre CHILE é INDEPENDENCIA. Base $ 25.000. Renta $ 275 con alquileres rebajados. Título perfecto.

EL DOMINGO 29 de Mayo á las 2. Mide 9.50 varas de frente por [illegible].

CASA BAJA. 7 piezas principales, cuarto de baño, 2 piezas para servicio, cocina y w. c., cielorrasos de yeso, pisos de pino de tea, puertas, ventanas, celosías y cancel de cedro, zaguán, vestíbulo y 2 patios de mosaico, cloacas, gas, etc. Renta $ 125.

CASA ALTA. 8 piezas principales, 2 piezas para servicio, cuarto de baño, cocina, w. c., techos de baldosa, tirantes de madera, escalera de mármol, carpintería de cedro, vestíbulo de mosaico y todo el fondo de la casa baja con árboles frutales, etc. Renta $ 150. Seña 8 o.o. Comisión 2 o.o. Informes, San Martín 50.—V. S. LOBATO y Cía. m20

Boulevard Santa Fé y Ayacucho, en dos lotes, la esquina más importante y codiciada de esta avenida, haciendo cruz con el palacio del Sr. Correa Morales y frente al mercado del Pilar, en el foco del comercio, donde los alquileres aumentan continuamente. Como situación, no hay nada que la supere en la capital. Dimensiones notables para edificar casas para habitar y para renta. Título perfecto.

EL DOMINGO 5 de Junio á las 3.

LA ESQUINA. Mide 14.83 varas de frente á Santa-Fe por 29.74 de fondo y frente á Ayacucho. Edificio antiguo. La esquina tiene un salón para negocio, 2 piezas para familia, cocina y w. c., sótano, etc. Renta $ 230.

CASA LINDERA. Con frente á Santa-Fe, salón para negocio con altillo y 4 piezas de madera, patio, etc. Renta $ 130. Base $ 80.000.

CASA AYACUCHO 1129.—Mide 17.78 varas de frente por 14 de fondo, con un edificio de altos y bajos. Base $ 9.000. Seña 8 o/o. Comisión 2 o/o. Informes, San Martín 50.—V. S. LOBATO y Cª. m25

Junín y Santa Fé. Con renta. Gran terreno con mucho edificio. El conjunto lo forman tres casas incluso una gran cochería con pesebres para 40 caballos y 15 cocheras, como situación y barrio es lo mejor del Norte. Notables dimensiones para edificar varias casas de renta, Junín 1072, 1074 y 1076, entre Santa Fé y Charcas. Base 24.000 $. Renta 250 $. Impuestos á cargo del inquilino. Título perfecto.

EL DOMINGO 5 de Junio á las 4. Mide 17.50 varas de frente por 64.40 de fondo. Número 1072, 4 piezas principales, cocina y w. c., pisos de tabla, zaguán y patios de baldosa, cloacas, etc. Núm. 1074, gran portón, entrada y patio adoquinado, 15 cocheras, pesebres con box para 40 caballos, 2 piletas, un galpón, depósito para forrajes, etc. Núm. 1076, salón para negocio, 1 pieza para familia y demás comodidades. Seña 8 o.o. Comisión 2 o.o. Informes San Martín 50.—V. S. LOBATO y Cía. m25

Antonio M. Ruiz

El Domingo 29 del corriente á la 1 p. m. remataré los muebles que adornan la casa calle SAN JUAN 1356 por orden de su dueño que se ausenta para Europa, al mejor postor, consistentes en juego de sala, comedor, dormitorio, etc., etc.

Rodolfo Collet

En Buena Esperanza. Casi lindando con esta importante colonia, á plazos. En el departamento General Pedernera, provincia de San Luis, 8.788 hects., 34 as., 20 cs., en 4 lotes en la sección XII, letra A, lotes 1 y 2, lindando con Carlos Jewel, Rufino Barreiro, E. A. de Paz, Wurst, Hnos. y J. E. Anchorena. Sobre el mismo límite, puede decirse, de la línea del ferrocarril de Villegas á San Rafael F. C. O., arrancando de Rancul, á 5 leguas del ferrocarril de Victoria á Villa Mercedes y más al Norte el de Rufino á Buena Esperanza. El campo puede reputarse de lo mejor de la sección, es perfectamente apto para alfalfa, con agua á pocos metros. La venta se efectuará en lotes de 2.197 hects., 0,8 as., 55 cs., con opción.

EL MARTES 31 de Mayo, á las 2 p. m., en mi casa, San Martín 142, Buenos Aires. Con la base de 6 $ la hectárea. Este es un negocio de duplicar el capital en breve, porque tiene un porvenir inmediato, dadas las líneas férreas que acercan el campo á centros importantes de comercio, en las siguientes condiciones de pago: 1/2 al contado y 1/2 á un año de plazo con 6 o.o de interés.

Nota: En el plano de Castellanos se conoce por Colonia Holandesa. Títulos perfectos. Seña 8 o.o. Comisión 2 o.o. Planos y datos á mi casa, San Martín 142, Buenos Aires.—Rodolfo Collet. m11

Estanzuela en Mercedes, á 2 horas de la Capital, para regresar en el día, lo que todos desean. A 2 leguas de la Estación Olivera (F. C. O.) y 2 1/2 de la Estación Gowland, conocido por de Patricio Ham; compuesto de 337 hectáreas 48 cents, de riquísimo campo para invernada, dividido en 4 potreros, todo alambrado con postes de ñandubay, de 7 y 8 hilos, linda con Marciano Molina, Villalba y Casco. La ubicación es excepcional, pues está entre los partidos de Luján, Rodríguez y Las Heras, á solo 17 leguas de los Nuevos Mataderos. El campo tiene una buena población de material de 7 piezas, corredores con columnas de hierro, galpón, cochera, caballeriza, quinta, monte frutal y forestal, jagüey con agua á tres potreros, está arrendado á Don Alfonso Burgos, en $ 4.000 al año, cuyo contrato vence el 1° de Enero de 1906, para ganadería. Base, $ [illegible] hectárea.

EL MARTES 31 de Mayo á las 2 p. m., en mi casa, San Martín 142 (Buenos Aires) se rematará por ausentarse su dueño á Europa. Negocios como éste pocas veces se presentan, campo flor. Estancia para ir y regresar en el día y renta espléndida. Nota: Los Jueves y Domingo, habrá un carruaje en la Estación Olivera para el tren que sale del Once á las 7, regresando en el día. Títulos perfectos. Seña 8 o.o. Comisión 2 o.o. Por planos y datos á mi casa, San Martín 142 (Buenos Aires).—Rodolfo Collet.

Pampa Central. Con renta. Todo alambrado, 5.000 hectáreas, en 2 lotes con opción, campo de variados y abundantes pastos, ubicados en la sección VIII, letra B, mitad Oeste del lote 18. Es conocido por "La Pampa Redonda" y en el plano de Castellanos con el nombre del doctor Pablo Beeck; linda con A. Shaw, Latsiiten, Ganduifo y Giraldes. El campo tiene dos poblaciones, 2 jagüeles, corrales de palo á pique, y todo alambrado nuevo de 6 y 7 hilos con varillas de fierro y madera. Es apto para agricultura y ganadería, con alguna parte de monte. El remate se efectuará

EL MARTES 31 de Mayo, á las 2 p. m., en mi casa, San Martín 142 (Buenos Aires), con la base de $ 8 m/n la hectárea por liquidarse el directorio de este campo es inmediato al ferrocarril Oeste de Lincoln á Victorica pasará á 2 leguas y á 3 del que se construirá de Toay á Victorica. El campo está arrendado por $ 3.400 m/n anuales pagaderos por semestres anticipados, cuyo contrato vence el 31 de Enero de 1907. El pago será, mitad al contado en la escritura y la otra mitad á un año con 6 o.o de interés. Seña, 8 o.o. Comisión, 2 o.o. Planos y datos á mi casa, San Martín 142 (Buenos Aires).—Rodolfo Collet. m14

En Belgrano, con cédulas, Propiedad de renta, á 20 varas de la estación del F. C. C. A. y del tranvía eléctrico, calle JURAMENTO 1884 86, con adoquinado y veredas de piedra. Mide 16.35 [illegible] por 55 varas. [illegible] perfecto estado, todo dividido en dos cuerpos, casa de negocio al frente y [illegible] [illegible] Rentas $ 85 al mes con [illegible] Agosto de 1905 [illegible] Casa de familia con entrada independiente con [illegible] cocina [illegible] gas y [illegible] Base [illegible] á 140 [illegible] Base $ 7000 [illegible] Cédulas H.

EL DOMINGO 29 de Mayo á las 2 p. m. [illegible] Seña 8 o.o. Comisión 2 o.o. Planos y datos á mi casa, San Martín 142 (Buenos Aires).—Rodolfo Collet. m21

Propiedad á todo costo, [illegible] calle LIBERTAD núms. 1613 [illegible] 11 varas de frente por [illegible] á solo 1 cuadra de la Avenida de Mayo [illegible] Pasos de Julio [illegible] 12 frente [illegible] para edificar [illegible] con techos [illegible] y baldosas de cedro [illegible] umbrales de mármol, cuarto de baño, aguas corrientes y obras de salubridad. Renta $ 200 m/n al mes. El remate

EL LUNES 30 de Mayo á las 3 p. m., con la base de $ 14.000 m/n, para vender con una [illegible] la propiedad tiene 2 puertas de calle al frente, se comprende, que el cambio de Luis XV, harían una magnífica casa de familia. Visítese á cualquier hora. Títulos perfectos. Seña 8 o.o., comisión 2 o.o. Informes á mi casa San Martín 142, Buenos Aires.—Rodolfo Collet. m21

En Villegas, para agricultura. Dos [illegible] chacras de riquísima tierra virgen, posesión inmediata, compuesta de 40 hectáreas cada una, distantes 30 cuadras al S. de la estación y pueblo de Villegas. Se designan en el plano oficial con los números 147 y 148 y se dará opción. El remate se efectuará en mi casa, San Martín 142, (Buenos Aires).

EL MARTES 31 de Mayo, á las 2 p. m., con la reducida base de $ 40 m/n hectáreas (Muy barato) tierra sin desperdicio alguno. Pueden aprovechar esta oportunidad los que quieren ir al campo á trabajar con poco dinero. Títulos perfectos. Seña, 8 o.o. Comisión, 2 o.o. Planos y datos en mi casa, San Martín 142, (Buenos Aires).—Rodolfo Collet. m18

En San Luis, 2180 hectáreas. A largos plazos. Para todo aquel que quiere tener campo con pequeño desembolso. El campo está ubicado en el departamento Primero, partido de los Chosmes y en el paraje del mismo nombre. Tiene por el Este frente á la laguna Redonda; al Norte con Manuel Arias; al Oeste, con herederos de Valentín Lucero y al Sud con [illegible] á distancia de 3 á 4 leguas al Sud de las estaciones Balde y Alto Pencoso del ferrocarril Gran Oeste Argentino y 9 leguas de la ciudad de San Luis. Campos de muchísimo porvenir, por su rica calidad de tierra y su excepcional posición. El remate se efectuará

EL MARTES 31 de Mayo, á las 2 p. m., en mi casa, San Martín 142 (Buenos Aires), con la base de $ 1.50 m/n hectárea. Reconoce pesos 2.254 m/n en hipoteca al Banco Nacional, en liquidación, pagaderos en 12 trimestres de $ 200 m/n c/u, con 6 o.o de interés, siendo el primer vencimiento el 15 de Julio de 1904, el excedente al contado. Como se ve, puede adquirirse con pesos 200 m/n trimestrales. Títulos perfectos. Seña, 8 o.o. Comisión, 2 o.o. Planos y datos á mi casa, San Martín 142, (Buenos Aires).—Rodolfo Collet. m21

Campito central. En Luján. Sobre la estación Open Door, cuartel 8°. Tiene una superficie de 57 hectáreas, 62 áreas, 47 centiáreas, todo perfectamente alambrado propio. A 1 hora y media de la capital. Dista 12 cuadras al Norte de la estación Open Door, F. C. P., 30 de Matanzas y 60 de Luján (F. C. O.). Linda con Fructuoso Melo, Echevarría, Domingo Melo y Fortunato Bahía. El campo es riquísimo, especial para agricultura ó para hacer una linda granja y así para renta, pues es muy solicitado para tambo. Tiene un arroyo permanente y ha estado arrendado hasta la fecha en 600 $. Base $ 80 hectárea. El remate se efectuará

EL MARTES 31 de Mayo, á las 2 p. m., en mi casa, San Martín 142 (Buenos Aires). Títulos perfectos. Seña 8 o.o. Comisión 2 o/o. Mayores datos dirigirse á don Angel Righetti en la estación Open Door, ó á mi casa San Martín 142 (Buenos Aires).—Rodolfo Collet. m22

En General Acha. A plazos. 4.500 hectáreas en 7 lotes á corta distancia de ese progresista pueblo. Todo el que adquiera tierra en esta región, duplicará su capital. El campo está ubicado en la sección IX, letra C, lote 7, y la parte que se vende es la parte SO. y SE. de dicho lote, ó sea un saldo de 4.500 hectáreas. Forma parte del espléndido valle que cruza todo el centro de la colonia, lo que evidencia que hay agua riquísima á corta distancia y que es perfectamente apta para agricultura y ganadería. En algunos lotes hay islotes de madera para postes y leña, lo que constituirá en breve una mina para los propietarios. La topografía y la posición geográfica de ACHA entre TOAY Y BAHIA BLANCA, le aseguran desde ya un grandioso porvenir. Sin base, por liquidación de sociedad. El remate se efectuará en mi casa, San Martín 142 Buenos Aires.

EL MARTES 31 de Mayo á las 2 p. m. con las siguientes condiciones de pago: 40 o/o al contado y el resto pagadero en 3 años, 20 o/o á un año, 20 o/o á 2 años y 20 o/o á 3 años, con interés del 9 o/o al año. Títulos perfectos. Seña 8 o/o. Comisión 2 o/o.—Nota: Al que pague al contado, se le descontará un 10 o/o sobre el total del plazo. Planos é informes á mi casa San Martín 142, Buenos Aires.—Rodolfo Collet.

En el Neuquén. Con base de las cédulas. A 5 leguas al Sud de Chos Malal, capital del territorio y 4 de Norquín; 5.000 hectáreas en la sección XXX, fracción D. Mitad Sud del lote 23. Linda con la invernada y dista una legua y media del Río Neuquen. Los campos en esa región están bien reputados por sus pastos y tienen verdadera importancia comercial, dada la inmediación á Norquín y Chos Malal, punto á donde concurren los compradores de hacienda para Chile. Base de venta, liquidación $ 1 la hect. (Un peso) que reconoce en cédulas de la serie F. El remate se efectuará el Martes 14 de Junio, á las 2 p. m. en mi casa, San Martín 142, (Bs. Aires). Títulos perfectos. Seña 8 o/o. Comisión 2 o/o. Informes y datos, San Martín 142, (Bs. Aires). —Rodolfo Collet. m25

En la Sección 2ª. Pampa Central, á 8 leguas de la estación Catrilo, 2.500 hectáreas de campo, sobre el mismo meridiano 5°, entre los partidos de GUAMINI y ADOLFO ALSINA, designados en los planos de Chapeaurouge y Castellanos, con el nombre de H. M. Bambury; letra C., parte N. E. del lote 25. Linda con Muratura, Lapiani, Bellaraín y E. Perulla. Con la ubicación está sobrentendido que ese campo es hoy día, de los más solicitados por su condición especial para agricultura y ganadería con agua de 2 á 3 metros, lo que lo hace más apto para formar alfalfares permanentes. Está todo alambrado, con poblaciones, jagüeles, etc., según el trazado del ferrocarril proyectado de Nueva Roma á Catriló, pasará por el costado de este campo, lo que le dará un inmejorable valor. Base $ 10 m/n. la hectárea. El remate se efectuará.

EL MARTES 14 de Junio á las 2 p. m., en mi casa SAN MARTIN 142 (Buenos Aires). Son conocidos los precios obtenidos en los alrededores para darse cuenta que es un lindísimo negocio bajo cualquier forma que le examinen. Planos é informes, San Martín 142 (Buenos Aires).—Rodolfo Collet. m25

Por orden del Banco de la Provincia. Todos los terrenos sobre RIVADAVIA, conocidos por GRANJA NACIONAL: 200.000 varas cuadradas en lotes chicos. A tres años de plazo. Base reducidísima de $ 0.45, 0.05 y 0.05 vara cuadrada. Todo el mundo puede adquirir un lote con desembolso insignificante. ¡Pobres y ricos, empleados y jornaleros! A comprar todos! No se ha presentado ocasión igual por la brillante ubicación, por lo barato y por las facilidades de pago. En la venta se comprende un chalet y una casa con cancha de pelota. Estos terrenos tan conocidos y codiciados, distan 8 cuadras al Oeste de la parada del tranvía eléctrico á Floresta, 5 de la estación Vélez Sarsfield (F. C. O.), 3 de los grandes talleres de Liniers, 8 del tranvía eléctrico de Río IV á los Nuevos Mataderos. Habrá tren expreso gratis.

El remate se efectuará en los mismos terrenos (día jueves) y de lo contrario en mi casa, San Martín 142 (Bs. Aires).

EL DOMINGO 12 de Junio, á las 2 p. m. en punto. La división de los lotes se ha hecho en forma tal, que desde el fabricante hasta el peón, podrán comprar un lote; todos deben visitar los terrenos antes del remate para darse exacta cuenta de su grandioso porvenir. Condiciones de pago: 25 o.o al firmar la escritura; 25 o.o á un año de plazo; 25 o.o á 2 años y 25 o.o á 3 años con pagarés hipotecarios y el 6 o.o de interés. No olvidar que en breve habrá tranvía á 10 centavos á la Plaza Mayo y se ha proyectado la continuación del eléctrico hasta Liniers. Títulos perfectos. Seña 8 o.o. Comisión 2 o.o. Escrituras matrices gratis por los escribanos señores Carlos y Bartolomé Martín, Pasaje Roverano. Planos y referencias á mi casa San Martín 142 (Bs. Aires). Nota: El tren gratis saldrá (día jueves) del Once á las [illegible], en caso de lluvia, el remate se efectuará en mi casa San Martín 142 (Bs. Aires) á la misma hora. Rodolfo Collet. m25

Guillermo Gowland & Cia.

Remates semanales. Los MIERCOLES y VIERNES. Comestibles, bebidas, ferretería, tienda, ropería etc. A las 12.30 p. m., en nuestra casa, Bolívar 127. Se adelanta dinero. perm

Zinc! averías! 72 cascos zinc liso números 11, 12 y 14. En nuestra casa, BOLIVAR 127.

EL JUEVES 26 de Mayo, á las 2.30 p. m., se rematarán en lotes, por cuenta de quien corresponda y con intervención de seguros. Seña, 10 o.o. Guillermo Gowland y Cía. m24

Artículos de Almacén, ferretería, etc. En nuestra casa, Bolívar 127.

EL JUEVES 26 del corriente á la 1 p. m. (por ser el Miércoles fiesta) se rematará un gran surtido de dichos artículos. Seña 10 o.o.

Bujes! 1142 bujes medidas surtidas. En nuestra casa, BOLIVAR 127.

EL JUEVES 26 de Mayo, á las 2.30 p. m., se rematarán á la más alta postura y en lotes, por cuenta de una casa introductora. Seña, 10 o.o. Guillermo Gowland y Cía. m24

Chapas canaleta! averías! 2.500 chapas hierro galvanizado de canaleta, de 6 á 10 pies. En nuestra casa, BOLIVAR 127.

EL JUEVES 26 de Mayo, á las 2.30 p. m., se rematarán en lotes, por cuenta de quien corresponda y con intervención de seguros. Seña, 10 o.o. Guillermo Gowland y Cía. m24

Francisco Abalo

En Flores. 3 propiedades y un terreno esquina, situadas boulevard PROVINCIAS UNIDAS N° 3101, 3115, 3129 y SAN RAMON N° 189; con tramway eléctrico á su frente y á una cuadra de la avenida Rivadavia y estación del tramway. Casa esquina PROVINCIAS UNIDAS 3101 y 3115 y SAN RAMON, mide 10x20 varas, 4 piezas, base $ 2.200. Casa Provincias Unidas 3129, 11x30 varas, 2 piezas, base $ 1.800. Casita San Ramón 189, 10x20 varas, 2 piezas, renta 20 $, base $ 1.000. Terreno esquina Provincias Unidas y San Ramón, mide 13x30 varas. Base $ 750.

EL DOMINGO 29 de Mayo á las 3 p. m. m25

Sobre el tramway eléctrico! [illegible] á su frente terreno calle RIO DE JANEIRO entre Pringles y Rawson, con adoquinado pago, mide 10x52 varas. Base $ 6 v. c.

EL DOMINGO 29 de Mayo á las 3 1/2. En estas ventas, exijo el 8 o.o de seña y 2 o.o de mi comisión. Por datos, San Martín 132. m25

En Flores, precioso lote á 5 cuadras al Norte de la Avenida Rivadavia, situado calle GRANADEROS entre Tramway y Páez, mide 6.25x48 varas, entre edificios y preciosos chalets. Base 0.50 vara cuadrada.

EL DOMINGO 29 de Mayo á las 2 p. m. m25

Lindo terrenito calle Loyola entre Leones y Estado, mide 10x35 varas. Base $ 1.40 vara cuadrada, á una cuadra de la Avenida Córdoba, con tramway eléctrico.

EL DOMINGO 29 de Mayo á las 2 p. m. m25

Al Norte. Lindo lote, calle CASTILLO entre Leones y Estados, mide 10 por 45 varas. Base $ 1.50 vara cuadrada.

EL DOMINGO 29 de Mayo á las 2 p. m. m25

Al Sud. Calle Patagones entre Maza y Boedo, lindo terreno apropiado para fábricas, etc., mide 12x40 varas. Base $ 500, á una cuadra de los boulevares Caseros, Boedo con adoquinado, etc.

EL DOMINGO 29 de Mayo á las 2 p. m. m25

Buena casita—Base $ 1,800 calle LORIA N° 1043, entre Salcedo y boulevard Chiclana, mide 10x29 varas, edificio de 3 piezas, galerías, etc.

EL DOMINGO 29 de Mayo á las 3 p. m. m25

José M. Martinez

Rezagos de Policía. En la calle BOLIVAR 358. En los días VIERNES 27, SABADO 28 y LUNES 30 del corriente, á las 2 remataré por orden del señor Jefe de Policía una gran cantidad de revólveres nuevos y usados, relojes de plata, acero y otros metales, ropas nuevas y usadas, cuchillos, baúles, valijas, muebles, géneros, cepillos, colchones y una gran cantidad de otros artículos. v30

Arturo Schütt

Rico mobiliario, elegante y sólido.—Juego salón nogal estilo Luis XV y velours de Génes, gran jardinera con espejo tallado dorado, precioso escritorio inglés para señora, muebles sueltos, sillita brocato y petiche, un chiffonier Boule, un piano perpendicular alemán Adam, una mesa consola dorada con espejo id., cuadros al óleo, grabados, bibelots, escritorio nogal, un sofá y dos sillones marroquín, libros en alemán, inglés y francés, espléndido comedor francés de nogal ciré y sillas de cuero de Córdoba, porcelanas, cristales, metales, cortinados de yute, rico dormitorio importado de nogal con camas jemelas, cuarto de vestir con un juego de yute, otro dormitorio de nogal para una persona, armarios para lencería, muebles para hall, muebles para servicio, alfombras Bruselas, artefactos de bronce á gas, bañadera, heladera, muebles para cocina, batería de cocina y demás enseres de la casa-habitación calle Santa Fe 1160, perteneciente á una familia alemana, por haberse ausentado para Europa.

EL VIERNES 27 de Mayo, á la 1 de la tarde, venderé todo el rico mobiliario mencionado que estará en exhibición el día antes, de 9 a. m. á 5 p. m. Más datos á mi escritorio, San Martín 195. m23

Rico mobiliario importado. Sala brocato con magníficos cortinados haciendo juego, espléndido chiffonier inglés con incrustaciones de bronce, piano perpendicular, muebles sueltos de fantasía, escritorio de nogal con bibliotecas, juego de fumoir imitación Smyrna, ricos cuadros al óleo, comedor de nogal, espléndidos servicios fina porcelana y cristales, metales, artefactos para gas de bronce y cristal, dormitorio laqué con camas gemelas de bronce, 1 dormitorio imitación bambú para una persona, heladera, armarios para lencería, una caja de hierro, preciosos bibelots, cuadros, adornos, muebles y batería de cocina, ricas alfombras moquette y Bruselas y demás enseres de la casa-habitación de D. Pablo Hasperg, calle Río Bamba 1047, por ausentarse para Europa.

EL DOMINGO 29 de Mayo, á la 1 p. m. venderé todo el mobiliario mencionado que estará en exhibición el día antes del remate de 9 a. m. á 5 p. m. Más datos, á mi escritorio, San Martín 195. m26

Larrechea Hnos. y Cia

5° gran remate-feria en La Carlota, F. C. R. y F. C. P. Grandes lotes de hacienda para cría, invernada y abasto.

EL DOMINGO 29 de Mayo de 1904. Pidase catálogos y datos á nuestra casa en Rosario.—Larrechea Hnos. y Cía. m28

Luis Zucchi y Cia.

Judicial. En Ramos Mejía de 31.000 metros cuadrados de terreno.

EL DOMINGO 29 de Mayo, á la 1 p. m. Sobre los mismos terrenos. Remataremos la notable quinta conocida por de Rosa Aldao, á solo 6 cuadras de la estación, sobre el gran Boulevard Rivadavia y calle por medio con la vía férrea del Oeste, 31.000 metros cuadrados, divididos en 36 espléndidos lotes, cuyas bases y condiciones, podrán verlos en los prospectos y planos, que están á disposición de los interesados en nuestro escritorio. Tratándose de un pueblo tan importante y ligado á la Metrópoli por 60 trenes diarios, es una espléndida adquisición, para todo comerciante ó empleado, que por su corta distancia, distan pues solamente 20 minutos de la capital, lo que ponen en excelentes condiciones á todos, ó para atender debidamente sus atenciones, al mismo tiempo que se les proporciona una propiedad para veraneo y estar á salvo de cualquier epidemia que pudiera desarrollarse en la Metrópoli, con un desembolso insignificante. Atención, el tren especial para conducir á la concurrencia al remate con pasaje de ida y vuelta, saldrá de la estación del Once, el domingo 29 á las 12.30 p. m. en punto. Nota: Por planos, pasajes é informes, ocurran á nuestro escritorio, Reconquista 50, de 1 á 4.—L. Zucchi y Cía. m26

Corvera & Peralta Martínez

San Martín 318 á 320

Los campos de San Pedro— Sin discusión, los más ricos y feraces del Norte de la provincia—946 hectáreas, 92 áreas, 49 centiáreas, en lotes. Parte de los campos conocidos por de D. Carlos Demarchi. Sobre el egido de San Pedro, entre las estaciones San Pedro y Tala, del F. C. B. A. y R., cuya vía toca un extremo del campo. A 4 horas de la capital. El negocio más interesante, por la situación excepcional de las tierras, que tienen aplicación para todos los destinos y muy especialmente para agricultura, que da allí los mejores rendimientos. Base $ 150 hectárea. Cuarta parte al contado y el resto por partes iguales, á uno, dos y tres años, con garantía hipotecaria é interés anual de 7 ojo.

EL VIERNES 27 de Mayo á las 2 p. m. en nuestra casa, San Martín 318 á 320. Están divididos en dos fracciones independientes; una, de tres lotes de 46 hectáreas cada uno, sobre la vía del F. C. R., á 1.700 metros al O. del ejido de San Pedro. Lindando al NE. con la señora Elisa Demarchi, al NO. con la sucesión de H. Ramírez, al SE. con la sucesión de M. Pardo y al SO. con D. Antonio Demarchi. Otra fracción, comprende quince lotes. Dista 4.000 metros de la anterior, hacia el O. Están divididos once lotes de los cuatro restantes por el camino general á San Pedro. Las superficies de estos lotes varían entre 42 y 72 hectáreas. Lindan, en conjunto, al NO. con Francisco Piñero, herederos de Juan Keos, al NE. con Francisco Piñero, herederos de Ramírez, A. y S. Demarchi, herederos de M. Pardo y sucesión de Ioung, al O. con A. y S. Demarchi, al S. con S. Demarchi y al SE. con Socorro S. de Muro. El terreno es ondulado, riquísimo en toda la extensión. Está actualmente bajo cultivos. Se entregará completamente libre de contratos de arrendamiento, mensurado y amojonado lote por lote. En la localidad, el precio corriente de los arrendamientos varía entre 35 y 40 $ por cuadra. Para visitar los campos, diríjase allí, al Sr. Francisco Giró, establecimiento mecánico vecino. Títulos perfectos. Escrituras por la oficina del Sr. Berutti. Seña 8 ojo. Comisión 2 ojo. Informes y planos, San Martín 318 á 320.—Corvera y Peralta Martínez. m7

Dos preciosas casas. Las mejores en un gran barrio, de especiales condiciones para habitar. Canning 1170 y 1176. A pocas varas del boulevard Córdoba y de los tranvías eléctricos. Una liquidación decidida en la que debe interesarse cualquiera que desee colocar bien su dinero.

EL DOMINGO 29 de Mayo a las 2.

DETALLE:

CANNING 1170. 10 varas por 38. Frente de piedra artificial, zaguán con gradas de mármol, mosaicos y cancel de cristales, patios con galerías y mosaicos, 5 cómodas habitaciones, sótano, pieza de servicio, baño, guarda ropa, cocina con económica, baño de servicio, jardín, gallinero y pozo semisurgente con molino. Solidísima, con materiales de primer orden, tiene cielorrasos de yeso, pisos de pino de tea, cosas y puertas de cedro y todos los detalles exigibles. Base, $ 7.000.

CANNING 1176. De construcción igualmente bien hecha, diferente como tipo. Mide 10 varas por 29. Consta de 5 habitaciones principales, pieza para sirvientes, baño interior, cocina, w. c. y patios. Tiene cancel de cristales, mármoles, mosaicos, carpintería de cedro, galerías y demás pormenores. Base $ 6.000. Una y otra casa pueden visitarse. Títulos perfectos. Seña 8, Comisión 2 o.o. Informes, San Martín 318 á 320.—Corvera y Peralta Martínez. m20

Campo en San Luis. Una [illegible] condiciones especiales. Sobre el límite de Córdoba. A 7 leguas al N. E. de Buena Esperanza, á 12 al S. de Villa Mercedes y á igual distancia al S. de la estación Fraga [illegible] F. C. P. Parte de los campos que figuran á nombre de Da. Isabel Berrondo, en los planos catastrales á una legua de la traza del F. C. proyectado de Villa Mercedes á Acha. Base 9 pesos hectárea.

EL VIERNES 3 de Junio, á las 2. En nuestra casa, San Martín 318 á 320. Especial para alfalfares, con agua superior de 1 1/2 á 3 metros, con pequeños cerritos y lagunas de agua dulce. Dos de ellos están alambrados por los linderos. Tiene poblaciones, corrales, un potrero alambrado de 60 hectáreas de alfalfa y 50 hectáreas aradas. Linda al N. con Dolores M. de Doso, al S. con J. Mendez, al E. con Sarmiento y Guiñez y al O. con W. Pacheco. Todos los establecimientos de los alrededores están alfalfados. Conocidos, alamados como suyos, flores, todo invita el empeño para interesar. Título perfecto. Seña 8 o.o. Comisión 2 o.o. Informes San Martín 318 á 320. Corvera y Peralta Martínez. m20

Linda casa moderna. Edificio de altos y bajos. Bien hecho y distribuido en dos casas de familia, Ecuador 741 y 743, entre Viamonte y Tucumán. Venta por cuenta de una liquidación. Base $ 9.000. Ad corpus.

EL DOMINGO 29 de Mayo, á las 2 p. m. Mide 10 varas de frente por 22.06 en el S. y 20.72 en el N. Todos los materiales son superiores. El frente es de piedra artificial con balcones. Tiene escalera y gradas de mármol, canceles de cristales, cielos rasos de yeso, pisos de pino de tea y mosaicos, etc. Consta la casa de altos de vestíbulo, 6 habitaciones, pieza de servicio, cocina, w. c. y la casa baja tiene 5 piezas y dependencias. Renta 135 $, con alquileres tan reducidos. El frente está adoquinado y las obras de salubridad próximas á concluirse en esa calle. Visítese en la seguridad de que se ofrece un buen negocio. Título perfecto. Seña 8 o.o. Comisión 2 o.o. Informes San Martín 318 á 320. Corvera y Peralta Martínez. m20

En el puerto, lo mejor. El terreno más central. Paseo Colón, entre Belgrano y Venezuela. Sobre la plaza Colón y la oficina de Movimiento del Puerto. A 4 cuadras de la plaza de Mayo. Con adoquinado, jardines y vías de tranvías eléctricos á todas direcciones en el frente. Es lo más importante que pueda ofrecerse. Base $ 18 vara cuadrada. Para venderse con cualquier oferta. Al contado.

EL DOMINGO 29 de Mayo, á las 4. Tiene 10 varas de frente por 40 de fondo. Se halla á las 25 vs. 78 de la esquina de Venezuela, hacia el Norte. La Dirección de Obras de Salubridad tiene obligación de dar conexión con las cloacas al edificio que allí se construya. Título perfecto. Seña, 8 o.o. Comisión, 2 o.o. Informes, San Martín 318 á 320. Corvera y Peralta Martínez. m20

San José 840. Una venta de liquidación, que es interesante por todos conceptos. Barrio hecho, con las ventajas más apreciables, cuando se trate de la casa habitación ó cuando se desee asegurar una renta. Dimensiones especiales de terreno y edificio que, aunque antiguo, permite reparaciones y ampliaciones. Resueltamente para vender, sobre la base de $ 6.000. Ad corpus.

EL DOMINGO 29 de Mayo á las 4. Tiene 8 1/2 por 34 varas, cuatro habitaciones, cocina, w. c., grandes patios y obras de salubridad. Puede visitarse en todo momento. Título perfecto. Seña 8 o.o. Comisión 2 o.o. Informes, San Martín 318 á 320. Corvera y Peralta Martínez. m20

Buena casa. General Urquiza (Caridad) 776. A un paso de la Avenida Independencia y de los tranvías eléctricos de ida y vuelta. Con adoquinado al frente. Base, $ 4.500. Ad corpus.

EL DOMINGO 29 de Mayo, á las 3 p. m. Mide 10 varas por 29. El edificio distribuido en dos cuerpos, con galería interior, consta de 4 amplias habitaciones principales, 3 piezas interiores, cocina, gran patio embaldozado, con parral. Tiene verja al frente y aguas corrientes. Renta $ 60 al mes. Título perfecto. Seña, 8 ojo. Comisión, 2 o.o. Informes, San Martín 318 á 320.—Corvera y Peralta Martínez. m20

Una gran casa en Belgrano. Soberbio edificio de altos y bajos. Cómodo en su distribución, con jardines, cocheras y dependencias complementarias de una finca que reune todos los detalles exigibles. Juramento 1515, esquina Blandengues 2124. A 2 cuadras de la estación Belgrano del F. C. C. A. Con adoquinado en ambas calles y tranvía eléctrico de ida y vuelta al centro en el frente á Blandengues. Es la más notable casa de aquel barrio central. Base, $ 20.000 para vender decididamente.

EL DOMINGO 5 de Junio, á las 2 p. m. Mide 32 varas de frente á Juramento por 65 á Blandengues. Superficie: 2080 v. c. Consta el edificio de vestíbulo, sala, ante-sala, escritorio, comedor, salón de billar, gran galería cubierta de cristales, que puede ser el más amplio y elegante jardín de invierno, toilet, sótano, vestíbulo, seis dormitorios, baño y w. c., y galerías interiores en la planta alta, y tres piezas de servicio, despensa, carbonera, cocina, ante cocina, gruta con baños en el jardín, cochero y caballeriza. Todo está sólidamente construido, con buenos materiales y sin economía. Tiene verjas de material y hierro, amplias veredas, piletas, camelieras enverjadas, gas y aguas corrientes. Recomendamos la visita que podrá hacerse diariamente de 2 á 4 p. m. Título perfecto. Seña, 8 o.o. Comisión, 2 ojo. Informes, San Martín 318 y 320.—Corvera y Peralta Martínez. m23

En La Plata. Judicial. Casa calle 9 núm. 614.—Por orden del Sr. Juez de la instancia Dr. Ernesto Quesada, secretario Valenzuela, en la testamentaría de D. Juan María Romano, incidente promovido por D. Anacleto Sosal y D. Emilio Viguate. Base $ 2746. 67.

EL VIERNES 13 de Junio á las 2 p. m., en nuestra casa San Martín 318 á 320 (capital federal). Mide 8m50 (10v81) de frente al S. O. por 30 m. (34v64). Consta de sala, 2 dormitorios, comedor, cuarto de servicio, cocina y w. c. Tiene zaguanes y cancel, techo de azotea, cielos rasos de yeso, pisos de madera en el interior y mosaico, y baldosas en los patios. Seña 8 ojo. Comisión 2 ojo. Informes San Martín 318 á 320.—Corvera y Peralta Martínez.

A 3 años de plazo. Campos en San Pedro. Fracciones que por su calidad, su extensión y sus condiciones de venta, están al alcance de todo el mundo: 946 hectáreas en 18 lotes con opción. Lo más rico como tierras que pueda adquirirse en el Norte de la provincia. Sobre las estaciones Tala y San Pedro. Campos conocidos por de don Pedro Demarchi. Base, 150 $ la hectárea, 25 o/o al contado y el resto por partes iguales á 1, 2 y 3 años de plazo con 7 o/o de interés anual.

EL VIERNES 27 de Mayo, á las 2 p. m., en nuestra casa, San Martín 318 y 320. Para visitar el campo, dirigirse á Francisco Giró, establecimiento mecánico allí vecino. Títulos perfectos. Seña, 8 o/o. Comisión, 2 o/o. Planos é informes en nuestra casa, San Martín 318 y 320, Buenos Aires.—Corvera y Peralta Martínez. v25

Terrenos en Quilmes. Muy centrales. En el sitio que tiene todas las preferencias para vivir. La esquina SARMIENTO y OLAVARRIA. 4000 varas cuadradas en lotes. Están á 1/2 cuadra de la calle Mitre y del adoquinado, á 4 de la iglesia, Municipalidad y plaza principal y á 10 cuadras al E. de la Estación del F. C. Liquidación, con base de 60 centavos v. c. Muy barato.

EL JUEVES 2 de Junio (fiesta) á las 3 p. m. Pídanse planos de división. Título perfecto. Seña 8 o/o. Comisión 2 o/o. Informes, San Martín 318 y 320.—Corvera y Peralta Martínez. m24

Bóveda en la Recoleta. Muy central. A pocas varas de la bóveda de Sarmiento y de la puerta de la iglesia del Pilar. Gran terreno de 5 metros 7.868. Edificio nuevo, de piedra artificial, el exterior, con altos de mármol y capacidad para 21 cuerpos. Base $ 5.500.

El SABADO 4 de Junio á las 2, en nuestra casa SAN MARTIN 318 á 320. Sepultura 3 y parte de la 2, del N° 50 1/2, sección 10, á nombre de Ramírez. Está al lado de la de F. Cabrera y frente á la de Monasterio y Pena. A la derecha de la entrada principal. El título es perfecto, á perpetuidad. Está desocupada. Seña 8 o.o, comisión 2 ojo. Informes, San Martín 318 y 320.—Corvera y Peralta Martínez. m25

Arturo Etchegaray

Dos lotes de estanzuelas sobre la estación General Viamonte F. C. P. ramal de Villa María á Rufino. Departamento La Unión, provincia de Córdoba, rodeado de colonias y á solo 5 cuadras de la estación, campo apto para ganadería y agricultura. Los últimos lotes de la Colonia General Viamonte. Base de venta 23 $ la hectárea. Mitad al contado y mitad á un año, con interés de 8 o/o.

EL VIERNES 27 de Mayo á las 2 p. m. en mi casa, calle SAN MARTIN 195, Buenos Aires, remataré los dos lotes de estanzuelas arriba indicados con la base de 23 $ la hectárea, con una superficie de 860 hectáreas, 80 áreas la primera y de 433 hectáreas 75 áreas la segunda, lindando entre ellas, una con opción á la otra, campo virgen, donde se paga hasta 15 ojo de cosecha de arrendamiento que equivale á 10 pesos cuadra. Condiciones de pago, 10 ojo al firmar el boleto, 40 o.o al escriturar y 50 ojo á un año, con interés de 8 ojo y pagaré hipotecario. Escrituras ante el escribano Natalio L. Marquese, Avenida de Mayo 660, Buenos Aires. Comisión, 2 ojo al comprador. Por planos y más detalles á mi casa, San Martín 195, Buenos Aires.—Arturo Etchegaray. m8

4.665 hectáreas de campo en Córdoba, inmediato á las estaciones Canals y San Severo, F. C. Buenos Aires y Rosario. Ramal al Río IV. Pedanía Loboy, departamento La Unión. En la zona de la alfalfa, estando actualmente todo colonizado, en condiciones de producir renta inmediatamente. Campo conocido por la "Merced de Arrascaeta" y renombrado por su fertilidad de tierra y sus aguadas de primer orden á poca profundidad y dulces. En 4 lotes de 1166 hectáreas cada uno, con opción y grandes facilidades de pago. Base 27 $ m/n la hectárea.

EL VIERNES 3 de Junio á las 2 p. m. en mi casa San Martín 195, Buenos Aires, procederé á la venta de los 4 lotes de campo arriba expresados, pasando la base de 27 $ la hectárea y teniendo cada lote una superficie de 1166 hectáreas, 25 áreas, 70 centiáreas, lindando entre ellos y con opción y en las siguientes condiciones de pago: 10 o/o al firmar el boleto, 30 o/o al escriturar, 30 o/o á un año y 30 o/o á dos años con interés de 5 o/o anual y pagaré hipotecario. Este campo reconoce contratos de arrendamiento de 10 o/o de la cosecha que vencen á principios de 1906, teniendo derecho el propietario á sembrar alfalfa junto con la siembra de la última cosecha. Títulos perfectos. Por planos y más detalles, á mi casa San Martín 195, Buenos Aires. Arturo Etchegaray. m8

Manuel A. Gagliolo

2 lotes de terreno, situados en esta capital, uno calle CORTINA entre Río IV y Pérez, con adoquinado pago, 10 metros por 24.60, con base de $ 3 vara cuadrada, y el otro calle PEREZ entre Cortina y Boulevard La Plata, de 7.79 metros por 15, con base de $ 600.

EL DOMINGO 29 de Mayo á las 3 1/2 p. m., sobre los mismos terrenos remataré estos dos espléndidos lotes. Más datos á mi escritorio de 12 á 3 p. m. m25

Adolfo Calvete

Regio mobiliario. Por orden de su dueño Sr. Leopoldo Sabores y por ausentarse para Europa, remataré

EL DOMINGO 29 de Mayo, todo el mobiliario que adorna su casa en Belgrano, calle VIRREYES 1868, como así mismo su notable y flamante automóvil. El Jueves detalles completos. Otros informes, Cangallo 442.—Adolfo Calvete. m22

Regio mobiliario y lujoso automóvil flamante. Por orden de su dueño, Sr. Leopoldo Sabores y por ausentarse para Europa, remataré en Belgrano en su casa VIRREYES 1868 esq. O'Higgins.

EL DOMINGO 29 de Mayo, á la 1 p. m., continuando á las 8 de la noche, todo el mobiliario que adorna dicha casa.

DETALLE: Piano Körner y 4°, gran formato, juego sala Luis XV, nogal Italia y lámpara de seda, sillas fantasía, 2 consolas con espejos, cortinados y porteras, espléndida vitrina, notable araña bronce Luis XV, óleos, bronces, columnas, jarrones, adornos, etc. Antesala juego nogal lacre y seda, vitrina, mesita fantasía, platos, bibelots, etc. Juego comedor de nogal macizo, Renaissance, porcelanas, metales, cristales, cubiertos Cristhoffe, sillas y sofá vaqueta estampada. Escritorio y biblioteca completo de nogal tallado. Gran juego dormitorio Luis XV de nogal Italia y ónix San Luis. Alfombrados, vestíbulo con gran perchero. Hall alto con juego laqué de la India. Pieza estudio y carpintería. Baño completo. Batería cocina y cien objetos más.

AUTOMOVIL NUEVO—Daimler-Coventry— El Mercedes inglés, 22 caballos, carrocería tonneau con limousine de lujo desmontable—5 asientos. El coche más rápido, mejor concluido y más silencioso que hoy se fabrica. Infinidad de repuestos como ser: Varios piñones de grandes velocidades, 4 cubiertas Michelin y cien piezas más imposible de enumerar, pero que pueden verse visitándose. Tiene 2 meses de llegado y sólo se ha usado 3 veces.

En exposición el sábado 28 de 12 m. á 6 p. m. Otros informes á mi escritorio Cangallo 442—Adolfo Calvete. m25

Carlos Trincavelli

Mobiliario importado perteneciente al Sr. León Rottendam (Rottendam y Castus, importadores de tejidos), que adorna su regia mansión casa BELGRANO 867. Lo remataré

EL JUEVES 26 y VIERNES 27 de Mayo á las 8 de la noche, sin base. Suntuosos muebles, regia tapicería, notable galería de cuadros de reputados autores, etc., se trata de un menaje extra, que hago de él una recomendación especial, dadas las condiciones que reune por su elegancia y solidez, y no debo desperdiciarse la oportunidad de adquirir ricos muebles, especialmente los amantes á lo bueno, por ser contadas las veces que se ofrecen en remate muebles de tan buena procedencia. El dormitorio importado por la acreditada casa Criat Hnos., es notable por sus esculturas artísticas y su modelo Luis XV moderno. Desde el lunes podrá visitarse. Pidan catálogo completo, sólo daré un pequeño detalle:

SALON.—Regio juego sala Luis XV nogal bruñido á oro, forrado en rico lampás color reseda, 4 regios cortinados de raso y felpa, gran piano alemán de soberbias voces, un espléndido gramofono Monarch, con cilindros, espejos dorados Luis XV, vitrina y mesa Luis XV, mueblecitos de fantasía, grandes jarrones, buenos bronces, riquísima araña bronce al mercurio, adornos artísticos y una valiosa galería de cuadros de reputados autores, mueblecitos, etc., etc.

ANTE-SALA. Precioso juego armazón artnaveau y forrado en lampás salmón, cortinados, espejo y mesa dorada Luis XV, buenos bronces, adornos artísticos y gran alfombrado moquette, etc.

DORMITORIO LUIS XV.—De la acreditada casa Criat Hnos. con ropero 3 cuerpos y toilette moderno, todo artísticamente tallado verdadera obra de arte, pocas veces se presenta en venta un juego como éste, tiene sus lunas Saint Gobain y sus mármoles de onix de San Luis, dosel, colcha y rollo de felpa, 3 ricos cortinados de felpa, jueguito de velour de tiene, un gran sofá, rama velour de Gene importado, escritorio Luis XV, consolita boleor, cuadros, adornos, gran alfombrado de tripe cortado, ect. etc.

GRAN COMEDOR.—Notable juego Enrique II primorosamente tallado, lunas biseladas, con sillería de vaqueta francesa, cortinados y carpeta de mesa de felpa, bordada, regia araña vi sau Argent 11 bujías, buenos y notables cuadros, heladera, servicio mesa porcela Limoges, id con cristalería, buenos metales, grandes jarrones, bronces y grafófono completo, reloj y todo lo que constituye el confort de un regio comedor, carpeta, alfombra Smirna, etc., etc.

DORMITORIO NIÑA—Riquísimo juego Luis XV ricamente tallado con mármoles rosa y lunas Saint Gobain, dosel y cortinas de seda, chais-longue, escritorio Luis XV, araña, etc, etc.

OTRO DORMITORIO LUIS XIV—Buen juego nogal ciré con lunas biseladas, costurero, sillitas, lavatorio, adornos, etc., etc.

ESCRITORIO—Un rico escritorio ministro, otro ferrocarril y dos bibliotecas estilo inglés, juego marroquín 7 piezas, sillón giratorio, perchero, carpeta, alfombra, Smirna, etc., etc.

DORMITORIO JACARANDA—Rico juego completísimo gran cama, 2 roperos, toillet, cómoda con tocador y mesas de luz, mueble antiguo pero sólido y elegante y demás accesorios, muebles sueltos, alfombrado, etc., etc.

CUARTO DE BAÑO—Bañadera, 2 lavatorios de aguas corrientes, ministorio, perchita, etc.

VESTIBULO—Percha, gran farol de bronce, brazo 5 bujías, macetas con plantas, columnas, sofá, plantas, etc., etc.

Ruego se tomen la molestia de visitar la casa pues todo es rico, sólido y elegante. Pidan catálogo completo pues, en un aviso es imposible poder detallar. Más datos á mi escritorio Cevallos 811.—Carlos Trincavelli. 1p

J. Berdaguer y Cia.

Judicial. Muebles, bazar y almacén. Mercaderías depositadas en el local Alsina 1332.

EL VIERNES 27 del corriente, á la 1 p. m. en punto, las remataremos por lo que den. Pasado mañana detalles y datos á nuestro escritorio Alsina, 1352. v27

Besada Hnos.

60 lotes calles Bella Vista y Gaona, con eléctrico, adoquinado, y cordón de vereda pago, paraje inmejorable, rodeado de quintas, terrenos de inmenso porvenir, y con eléctrico decretado por Bella Vista, algunos lotes vendidos anteriormente ya han sido edificados. Base 0.50 centavos vara en 30 mensualidades sin interés, con orden de liquidar pasando la base, líneas municipales, títulos de primer orden, escrituras matrices gratis por el escribano Juan P. Martinez. Para ver los terrenos, los interesados tomarán el eléctrico de Rivadavia que vá á Flores y bajarán en Bella Vista.

EL DOMINGO 29 de Mayo á las 3 p. m. se rematarán con la base de 0.50 centavos vara en 30 meses de plazo. Seña 2 meses al firmar el boleto, y 2 más al recibir el título provisorio. Comisión 2 o/o. Pidan planos á Besada Hnos., Bolívar 172. m25

RISSO & PATRÓN CÍA.

Central, Moreno 437 al 43, entre Bolívar y Defensa. Base 28.000 $, á plazo de 3 años. Propiedad antigua de 17 de frente por 20 de fondo. A 2 cuadras de la plaza de Mayo; lindando al E. con la vivienda del ex presidente de la República, Dr. Sáenz Peña, al O. con la casa introductora de Hoffman y Stocker y vis á vis á la de los Sres. Drysdale hnos. Nada mejor ubicado en Buenos Aires, con un frente excepcional y poco fondo, lo que permite la construcción de un altoso y soberbio edificio que responda á la categoría de su ubicación incomparable. Tiene también un edificio viejo de altos que produce 280 $. La sin rival posición de esta finca que se encuentra en el corazón de nuestra gran metrópoli, tiene un valor incalculable y máximo si se tiene en cuenta que se adquiere con poco desembolso, pues se dará más de la mitad del importe en que se venda á plazos largos y á un interés bajo. Más datos Risso Patrón y Cía., Bmé. Mitre 463.
EL MARTES 31 de Mayo, á las 4. m20

Soberbia casa-habitación con 937 varas cuadradas. AVENIDA SANTA FE 3984, frente al jardín Botánico. Base 20.000 pesos, á plazos. Esta finca admirablemente construida y conservada, tiene sala, escritorio, 5 dormitorios, comedor, otro comedorcito, despensa, baño con w. c., sótano, cochera, caballeriza, pieza de servicio, entrada independiente para vehículos, cocina económica, revestida de azulejos y otras oficinas y comodidades; vestíbulos, galerías, glorieta, 2 invernáculos, jardín y multitud de detalles que solo se aprecian visitándola. Construcción en cal, techo de azotea con tirantes de hierro, cielo-rasos decorados, ricos papeles, pisos de tea, carpintería y celosías de cedro, mosaicos, mármoles, vidrios ingleses, aguas corrientes, gas, etc. Sus dimensiones son de 11 1/2 por 81 1/2. Como posición es la más pintoresca y preciosa que tiene la parte Norte de la ciudad, con pavimentación adoquinada, tranvías eléctricos de ida y vuelta y rodeada de espléndidos palacios de estilo moderno. Más datos, Risso-Patrón y Cía., Bmé. Mitre 463.
EL DOMINGO 29 de Mayo, á las 10 1/2 de la mañana. m20

Avenida Santa Fe Nº 4427. Espaciosa propiedad. Base, 10.000 $, inclusive [illegible] cédulas H. Mide 19 por 60 varas, su edificio en cal, moderno y á todo costo, cuenta sala, ante-sala dividida por una mampara, 4 dormitorios, comedor, otro comedor de verano cubierto por todas partes, que lo forma el segundo patio, baño con w. c., cocina con económica, hornallas y parrilla, ambos revestidos de baldosas blancas, jardín, 2 piezas de servicio, 1 de tabla, cuarto de lavado y mingitorio. También existe un subpiso en toda su extensión del edificio, por una escalera interior, se sube á 2 piezas y 1 oratorio con balcón corrido, galerías sostenidas por columnas de hierro, cielo rasos de yeso decorados, carpintería de cedro, herrajes de níkel, campanillas eléctricas, mosaicos, mármoles, gas, aguas de semisurgente con molino y bomba de mano independiente, frente moderno con balcones, celosías, vereda de piedra, adoquinado, aguas corrientes, alameda y tranvías eléctricos y de sangre, pues allí el boulevard tiene 40 metros de ancho. Más datos, Bartolomé Mitre 463.—*Risso Patrón y Cía.*
EL DOMINGO 29 de Mayo, á las 10 de la mañana. m21

Junín 1244. Pasando Arenales. Base, 6.500 $ á plazos! Casa de familia con 6 habitaciones inclusive sala y comedor que cuadra sus 2 patios, sótano, aljibe, cocina revestida de azulejos, letrina, pileta, servicio de cloacas y otras oficinas; cielo rasos de yeso, pisos de tabla, umbrales de mármol, puerta cancel de cedro, zaguán de mosaicos extranjeros, frente moderno con persianas, rejas de abrir, vereda de piedra, tranvía en [illegible]. Ofrecen 38 $ de alquiler llave en mano, su ubicación es especial no solo por lo elevado de su terreno por ser la parte norte más valiosa del municipio. Más datos Bmé. Mitre 463.—Risso Patrón y Cía.
EL DOMINGO 29 de Mayo, á las 10 de la mañana. m21

Casa habitación al Norte. MANSILLA 65, entre Larrea y Avenida Pueyrredón. Base, 8000 $ á plazos. Renta 110 $. Mide 10 por 52. Su edificación consta de sala, comedor, 4 dormitorios, 5 más 1 de altos con terraza y escalera firme, todas sus piezas muy grandes, baño con w. c. revestido de baldosa blanca, cocina económica, [illegible], gas y aguas corrientes, cielo rasos de yeso, empapelados, pisos de tea, estufa y umbrales de mármol, celosías de cedro, [illegible] frente moderno con barrotes, vereda de piedra, adoquinado y colocándose un tranvía eléctrico. En el barrio de las grandes construcciones y á un paso de la Capilla del Carmen recién inaugurada. Más datos, Bmé. Mitre 463, Risso-Patrón y Cía.
EL DOMINGO 29 de Mayo, á las 10 1/2 de la mañana m21

Magnífica propiedad esquina. Frente mismo á la gran fábrica de tabaco de los señores Juan Posse y Cía., calle MEJICO números 3483 al 99, esquina Maza. Sobre el adoquinado á ambas calles y en un sitio de gran movimiento. Edificio: Salón de negocio, trastienda, sótano, espacioso salón, 2 habitaciones, una pieza de madera, cocina, w. c., pileta, carbonera aguas corrientes gas cielo rasos de yeso, pisos de tea, gran patio. Entran en la venta, los armazones, mostradores, vidrieras, gancho de cortina, aparato para bordalesas, heladera marca Fieros y otra vieja, filtro completo, 2 fideleras con 20 cajones cada una, 2 vidrieras para cigarrillos y masas, armazón de mármol, etc. Mide 9.89 vs. por 19.82. Venta ad-corpus. Base, 7.500 $, á 1, 2 ó 3 años de plazo. Visítenla. Informes, *Risso Patrón y Cía.*, Bartolomé Mitre 463.
EL DOMINGO 29 de Mayo, á las 2. m21

Casa de familia al Norte. A plazos. A 150 metros de las Avenidas Santa Fe y Centro América (hoy Pueyrredón). Calle ECUADOR 1539 entre Arenales y Beruti. Buen barrio adoquinado. Mide 10 vs. de frente por 38.51 de fondo por un costado y 30.28 por el otro. Venta ad-corpus. Edificio: sala, comedor, 4 dormitorios, baño, cocina, aguas corrientes, w. c., gas, 2 amplios patios, cielo rasos de yeso, carpintería de cedro, techos de azotea, puerta cancel y demás pormenores. Renta, 80 $. Base, pesos 6.500, á 1, 2 ó 3 años de plazo. Visítenla. Informes, Bartolomé Mitre 463.—*Risso Patrón y Cía.*
EL DOMINGO 29 de Mayo, á las 3. m21

En 36 mensualidades sin interés. A 100 m. de la Avenida Santa Fe (hoy Callao), con doble vía de tranvía eléctrico y 5 cuadras de la estación F. C. al P. Precioso esquina entre edificios, calle Estado y Guatemala. El sitio más alto, lindo y pintoresco de ese rumbo del municipio, donde se edifica á gran prisa. Única fracción sin construcciones. Para darse cuenta del negocio que ofrecemos, su mejor elogio es visitarla. Mide 21.84 varas de frente á la 1ª calle por 11.90 á la 2ª. Superficie 262.45 vs. cds. Base, 800 $ que serán divididos: en 36 mensualidades, debiendo abonarse 2 o/o como seña con más el 2 o/o de comisión en el acto del remate y 3 al firmarse la escritura. Descuento 8 o/o al que pague al contado. Escrituras matrices gratis ante el escribano Laurencio Carballeda. Planos é informes, Risso-Patrón y Cía., Bmé. Mitre 463.
EL DOMINGO 29 de Mayo, á las 3. m21

Bonita casita habitación al Norte y á plazos. Calle GORRITI 173 entre Billinghurst y Sadi Carnot (adoquinada). Barrio de buena edificación de adelantos rápidos, á un paso del tramway eléctrico de Córdoba y del de Soler á sangre de 10 centavos pasaje. Edificio: 4 habitaciones, 2 sótanos, cocina, w. c., pozo, 2 patios de baldosa, espacio para jardín, cielo rasos de yeso, pisos interiores de tea, etc. Base, $ 2.800 á 1, 2 ó 3 años de plazo. Visítenla. Informes, Bartolomé Mitre 463.—*Risso Patrón y Cía.*
EL DOMINGO 29 de Mayo, á las 3 y media. m21

Magnífico terreno en el Caballito, frente á los talleres del F. C. del Oeste, AVENIDA AVELLANEDA al lado de la esquina de la calle GEORGESTOWN, edificada y ocupada por un almacén. A 4 cuadras al Norte de Rivadavia y 8 de Bella Vista. Es muy lindo, está dentro de un barrio de edificación y de adelanto rápido. Mide 12.09 vs. de frente por 50.90 de fondo. Base 0.80 cts. v. c. para liquidarlo. Informes, Risso-Patrón y Ca., Bmé. Mitre 463.
EL DOMINGO 29 de Mayo á las 3 1/2. m21

Frente mismo á la iglesia de Flores, calle Pescadores al lado del núm. 58, entre Rivadavia y Unión. Sobre la plaza, ó sea lo más central, lindo y bien situado de esa localidad. Entre edificios, pared al fondo y sus costados, vereda, adoquinado y mide 10 varas de frente por 20 de fondo. Base ínfima de 3 $ vara cuadrada, por división de herencia. Título perfecto. Informes, Bmé. Mitre 463.
EL DOMINGO 29 de Mayo, á las 4.—RISSO PATRÓN y Cía. m21

Propiedad al Sud. A plazos. Calle LORIA 1443 entre Cochabamba y Constitución. Bien edificada y de poco precio. Sobre el adoquinado, en un buen barrio y á 1 cuadra de la Avenida San Juan con tranvía eléctrico de ida y vuelta. Mide 10 vs. por 30. Ad-corpus. Edificio de sala, comedor, 4 dormitorios, cocina, 2 patios de mosaicos, cielo rasos de yeso, puertas exteriores de cedro, puerta cancel y demás dependencias. Base, 5.500 pesos, á 1, 2 ó 3 años de plazo, para vender. Más datos, Bartolomé Mitre 463.—*Risso Patrón y Cía.*
EL DOMINGO 29 de Mayo, á las 10 de la mañana. m21

Al lado de Córdoba. Una casa para pobres. Calle SADI CARNOT 1063, sobre el tramway eléctrico y en un sitio preferido. Venta ad-corpus. Edificio: 2 habitaciones, cocina, w. c., pozo, techos de azotea, cielo rasos de yeso, empapelados, pisos de tea, patio de baldosa, vereda imitación piedra y adoquinado pago. Renta, $ 20. Base ínfima, $ 1.000, á 1, 2 ó 3 años de plazo. Véanla. Informes, Bartolomé Mitre 463.—*Risso Patrón y Cía.*
EL DOMINGO 29 de Mayo, á las 4. m21

Buena casa al Norte. Calle GORRITI 140, entre Billinghurst y Sadi Carnot, ésta adoquinada. El sitio más alto y bien edificado de ese rumbo de la ciudad. A un paso de los tramways eléctricos y de sangre. Terreno de amplias dimensiones, pues mide 8.40 de frente por 42.63 de fondo. Venta ad-corpus. Edificio: Sala, 4 dormitorios, cocina, w. c., pozo, cielo rasos, pisos interiores de pino de tea, zaguán de mosaicos y demás detalles. Base, pesos 3.500, á 1, 2 ó 3 años de plazo. Véanla. Informes, Bartolomé Mitre 463.—*Risso Patrón y Cía.*
EL DOMINGO 29 de Mayo, á las 5 y media. m21

Una casa en 100 mensualidades. Sin interés! Calle BUSTAMANTE número 1565, entre Güemes y Charcas, ésta con el tramway Gran Nacional de 10 centavos pasaje y el eléctrico de la Avenida Santa Fe. Mide 10 vs. por 55 de fondo. Venta ad-corpus y el edificio comprende 4 habitaciones, cocina, w. c., galerías con columnas de hierro, cielo rasos de yeso, carpintería de cedro y demás detalles de una buena construcción. Reconoce un contrato hasta el 1o. de Febrero de 1907, por 55 $ mensuales. No entran en la venta las construcciones de madera que pertenecen al inquilino que hay que respetar. Condiciones de la venta: Todo comprador entregará $ 3.000 al contado en el acto de firmarse la escritura y el resto que resulte venderemos sin base á tanto por mes, sin interés, haciéndose el descuento del 25 o/o á todo aquel que pague las 100 mensualidades al contado. Visítenla. Más datos, Bartolomé Mitre 463.—*Risso Patrón y Cía.*
EL DOMINGO 29 de Mayo, á las 10 de la mañana. m21

Casa baratísima en el Caballito, 150 metros de Rivadavia, calle PICHEUTA 167. El punto más alto y lindo de esa localidad. Barrio todo muy bien edificado. Edificio de 2 habitaciones, cuarto de baño, cocina, w. c., pozo, parral con zarzo de hierro, cielo-rasos de yeso, pisos pino tea, etc. Alquiler $ 30. Base $ 2.800, á 1, 2 ó 3 años de plazo. Visítenla. Informes, B. Mitre 463, Risso-Patrón y Cía.
EL DOMINGO 29 de Mayo á las 2 1/2. m21

NOTA—En todas las ventas de casas los compradores podrán abonar la mitad al escriturar y la otra á 1, 2 ó 3 años de plazo, con el interés corriente en plaza; como también exijiremos el 8 % de seña y el 2 % de comisión, (sin excepción).
RISSO-PATRÓN y Cía.

F. P. Bollini & Cía.

Bolívar 160—Sucursal en La Plata, calle 6 Nº 574

Semanal: Caballos y carruajes los Lunes, Martes y Sábados. Plantas de varios; Jueves, muebles, á las 2 p. m. Bolívar 160.

Muebles y Pianos. Uno alemán gran formato, marca H. y fte. y el otro Schomann de excelentes voces, juegos de dormitorio y comedores, gran armario de cedro, guarda ropa, muebles sueltos, juegos de sala, metales, lozas, cristales, alfombras imitación Smirna de dos faces, visillos, cortinas, 200 metros camino y una infinidad de artículos que no detallamos.
EL JUEVES 26 de Mayo, á las 2 p. m., en nuestra casa Bolívar 160, los remataremos.—F. P. Bollini y Cía. 1p

Ocho lotes de terreno. Judicial. En las calles TUCUMAN, SADI CARNOT y BILLINGHURST. A una cuadra del bulevar Córdoba, con tranvía eléctrico. Terrenos de dimensiones especiales cuyas superficies varían desde 326.40 á 436.10 metros cuadrados y sus bases desde 6 á 7.50 $ el metro cuadrado.
EL JUEVES 2 DE JUNIO (fiesta), á las 2 de la tarde, remataremos estos bien ubicados terrenos por orden del señor juez doctor don Felipe Arana (secretario Balarino), y por cuenta de las sucesiones de don Bernardo Vázquez y María de los Santos Arévalo, debiendo otorgarse las escrituras matrices gratis por los escribanos Vázquez y Vincens, Florida 230. Seña 8 o/o. Comisión 2 o/o. Datos y planos á nuestra casa, BOLÍVAR 160.—F. P. Bollini y Cía. m25

Cochabamba 234. Buen terreno con edificio antiguo de tres piezas, obras de salubridad, etc., compuesto de 11.55 varas frente por 40.36 vs. fondo en un costado, 19.53 en otro y 11.50 en el contrafrente ó sean 526.02 varas cuadradas. Base $ 12 la vara cuadrada.
EL DOMINGO 29 de Mayo, á las 3 p. m. En los Bolívar 160.—F. P. BOLLINI Y Cª. m25

Propiedad central. Judicial. De altos y bajos, calle Moreno número 1041 45, frente á la plaza Monserrat. Edificada con materiales de primer orden, constando los bajos de un salón para negocio, comedor, 2 dormitorios, baño, cocina, w. c., 2 patios, etc. y los altos de sala, vestíbulo, comedor, cuatro dormitorios, pieza de vestir, baño, cocina, w. c., dos piezas altas para el servicio, lavadero, etc. con gran escalera y zaguán de mármol, galería con cristales de colores, vestíbulo de mosaico inglés, carpintería general de cedro, techos de azotea, cielo rasos de yeso, pisos de pino de tea, etc. y en terreno de 7.94 metros de frente por 30.31 metros de fondo. Base, $ 36.666.67.
EL VIERNES 27 de Mayo, á las 4 p. m., remataremos esta bien situada propiedad, que produce actualmente 320 pesos de renta mensual. Orden del señor juez de primera instancia doctor don Miguel Romero (secretario Guyot), y por cuenta de la testamentaría de doña Angela Alzaga de Lezama. La escritura se otorgará por los escribanos Cabral y Lacasa (Pasaje Roverano), donde desde ya se encuentran los títulos depositados. La casa puede visitarse de 2 á 5 p. m. Seña 8 por ciento. Comisión, 2 por ciento. Datos, Bolívar 160.—F. P. Bollini y Cía. m18

Alsina 2114. Judicial. Propiedad de buenas dimensiones y ubicación. Su terreno mide 8.63 metros de frente por 58.60 metros de fondo en el costado E., 58.75 en el O. y 8.90 en el contrafrente con edificación compuesta de sala, dos dormitorios y un comedor que cuadra el primer patio, 3 dormitorios y otro comedor en el segundo patio, más otro dormitorio, cocina, w. c., galpón y cancha de pelota en el último patio, con techos de azotea en parte, pisos de madera, patios de mosaico y baldosa, obras completas de salubridad, etc. Base, $ 11.000.
EL JUEVES 2 de Junio, á las 4 p. m., remataremos esta bien situada propiedad, por orden del señor juez doctor don Luis Ponce y Gómez, (secretario Figueroa) y por cuenta del juicio Waldino C. Ponce, contra Tomás C. Achega. Los títulos y demás antecedentes se encuentran en la escribanía de don José Martín (Pasaje Roverano). Seña, 8 o/o. Comisión, 2 o/o. Datos, Bolívar 160.—F. P. Bollini y Cía. m18

Cochabamba 227. Judicial. Propiedad de dimensiones especiales, pues mide 26.48 metros de frente por 54.35 metros de fondo en un costado, 54.10 en el otro y 29 metros en el contrafrente y su edificio consta de dos departamentos, compuestos cada uno de sala, tres dormitorios, cocina y w. c., con techos de azotea, cielo rasos de yeso, pisos de madera, galería con pisos baldosa, aguas corrientes, etc. Base $ 12.000.
EL DOMINGO 29 de Mayo á las 3 p. m., remataremos esta propiedad, anexa á la esquina que remataremos el mismo día y hora. Orden del señor juez Dr. Romero (secretario Guyot) y por cuenta de la sucesión de doña Angela Alzaga de Lezama. La escritura se otorgará por los escribanos Cabral y Lacasa (Pasaje Roverano) donde se encuentran los títulos. Puede visitarse á cualquier hora. Seña 8 o/o, comisión 2 o/o. Datos, Bolívar 160.—F. P. Bollini y Cía. m20

Para especuladores. Judicial. Boulevard Patricios 1701 esquina California 702. En el paraje de los grandes progresos, donde se edifica diariamente. Terreno de especiales dimensiones que se adapta para la construcción de una gran fábrica ó para dividir en lotes y duplicar el capital á emplearse. Mide 30.50 metros de frente á la primera por 35.25 á la segunda, ó sea una superficie total de 1392.37 metros cuadrados. Base $ 12.038.
EL DOMINGO 29 de Mayo, á las 4 p. m., remataremos este terreno con adoquinado y tranvía eléctrico y á sangre en sus frentes. Orden del señor juez doctor Romero (secretario Guyot) y por cuenta de la testamentaría de doña Angela Alzaga de Lezama. La escritura se otorgará por la escribanía de los señores Cabral y Lacasa en el Pasaje Roverano, donde se encuentran depositados los títulos. Seña, 8 o/o. Comisión 2 o/o. Datos, Bolívar 160.—F. P. Bollini y Cía. m20

Casita de renta. Judicial. PAVON 2070. Buena propiedad con adoquinado al frente y á 2 cuadras del boulevard Entre Ríos. Su terreno se compone 8.66 metros de frente por 25.08 metros de fondo y su edificación consta de sala, cuatro dormitorios, cocina, w. c., etc., con techos de azotea, pisos de madera, patio y zaguán de baldosas, aguas corrientes, etc. Base $ 9066.67.
EL DOMINGO 29 de Mayo á las 2 p. m., la remataremos por orden del señor juez doctor don Miguel Romero (secretario Guyot) y perteneciente á la testamentaría de doña Angela Alzaga de Lezama. La escritura se otorgará por la escribanía de los señores Cabral y Lacasa en el Pasaje Roverano, donde se encuentran depositados los títulos. Seña 8 ojo. Comisión 2 ojo.—F. P. Bollini y Cía. m20

Paseo Colón esquina Cochabamba núm. 211. Judicial. Espaciosa propiedad que produce buena renta, construida con buenos materiales. Consta de un departamento de 4 piezas y otra parte de edificio compuesta de 16 piezas, cocina, w. c., etc. con techos de azotea, pisos de madera, patio baldosa, aguas corrientes, etc. Su terreno mide 6.75 metros de frente á la primera por 21.70 á la segunda, teniendo en sus respectivos contrafrentes 60.60 metros y 19.20 metros. Renta $ 200. Base $ 24.000.
EL DOMINGO 29 de Mayo á las 3 p. m., remataremos esta bien situada propiedad que dista una cuadra de la estación del tramway eléctrico y dos del Parque Lezama y estación Casa Amarilla. Orden del señor juez doctor Romero (secretaría Guyot). Testamentaría de doña Angela Alzaga de Lezama. La escritura se otorgará por los escribanos Cabral y Lacasa (Pasaje Roverano), donde se encuentran los títulos. Puede visitarse. Seña 8 ojo. Comisión 2 ojo. Datos, Bolívar 160.—*F. P. Bollini y Cía.*

Billinghurst 1148 al 50. Judicial, propiedad próxima á Córdoba, con eléctrico; en terreno de 8.60 metros por 48, con 11 piezas, parte con techos de azotea, patio piedra, pisos madera, cocina, pozo, 2 w. c., etc. Base $ 7.626.47.
EL DOMINGO 29 de Mayo á las 4 p. m., orden del Sr. juez Dr. Quesada (secretario Valenzuela) testamentaría Luis Camperchioli. Seña 10 ojo, comisión 2 ojo. Datos, Bolívar 160.—F. P. Bollini y Ca. m22

Francisco F. López

Rematará el domingo 12 de Junio de 1904, en Navarro, Hotel Malazi, á la 1 p. m. Una soberbia fracción de campo especial para ganadería (tambo ó invernada) y más especial, si es posible para agricultura. Terreno con 90 centímetros de tierra vegetal. Con flor morada, gramillas dulces, trébol, cardos etc. Son 182 hectáreas 14 áreas y 06 centiáreas. Campo de 4 invernes garantidos y sólidos al año. La base es de $ m/n 100. El campo por sus condiciones y rendimientos puede pagarse á 200 $ la hectárea. El establecimiento que tiene buenas poblaciones, monte, alfalfa, corral, etc., está á poca distancia del Pueblo de Navarro y es conocido por "La Adriana". La venta es judicial. Los títulos son perfectos. Juez Dr. Gamboa, Secretaría Romero, La Plata. 8 ojo de seña y 2 ojo de comisión á cargo del comprador. Autos sucesorios de Rómulo F. Ramírez. Por informes: calle 13 Nº. 820, La Plata. m29

Públio C. Massini

Espléndida propiedad. CONSTITUCION 2277 al 81 entre Pasco y Pichincha á 40 vs. de la esquina, con tranvía eléctrico á la puerta, gas, aguas corrientes, empedrado, etc., barrio de familia, su terreno mide 10 vs. de frente por 38.70 de fondo. Base de venta $ 6.500. Con títulos perfectos.
EL DOMINGO 29 de Mayo, á las 4 p. m. Remataré esta casa recientemente construida, consta de 6 habitaciones material, pisos tabla, puertas cedro, cocinas, w. c. un gran galpón al fondo, puerta de negocio, ventanas y portón de hierro, etc. Exigiré 8 o/o y 2 o/o de nuestra comisión. Más detalles á B. Mitre 480.—Públio C. Massini. m24

Guerrico y Williams

5.000 hectáreas en la estación Malbrán F. C. C. B. A. y R., muy inmediato á la estación, tierra de muy buena calidad, rodeada de colonias. Lotes 39 al 42 y parte de los lotes 38 y 43 de la suerte número 50 del plano levantado por el agrimensor señor Helguera. A plazos. 25 o/o al contado y 25 o/o á 1, 25 o/o á 2 y 25 o/o á 3 años con 7 o/o de interés. Las escrituras hipotecarias se otorgarán en esta capital por el escribano señor T. Almandos. Base, 1.50 $ hectárea.
EL MIERCOLES 1º de Junio, á las 3 p. m., en nuestra casa, Bartolomé Mitre 530, donde pueden pedir planos por correo. Exijiremos 8 o/o á cuenta y 2 o/o por comisión.—Guerrico y Williams. m11

En la Colonia Ceres. Sobre el F. C. de Buenos Aires y Rosario, á inmediato á la estación y pueblo Ceres. 8.318 hectáreas divididas en 3 lotes. A plazos, 25 o/o al contado, 25 o/o á 1 año, 25 o/o á 2 años y 25 o/o á 3 años con 7 o/o de interés. Venta obligada por división de condominio. Ubicación: fracción 1a., de 2.135 hectáreas, compuesta de los lotes 120, 119 y parte del 118 de la suerte 86, del plano levantado por D. Eduardo Helguera. Fracción 2a., de 4303 hectáreas, formada por los lotes 113, 114, 115, 116 y parte del 117 de la suerte número 85 del mismo plano. Fracción 3a., de 1.880 hectáreas, formada por los lotes 125 y 126 de la suerte número 85 del mismo plano. Todo el campo es de primera clase y apto para la agricultura estando todo rodeado de colonias florecientes. Las escrituras hipotecarias se otorgarán en esta capital por el escribano señor T. Almandos. Base, $ 4.50 por hectárea.
EL MIERCOLES 1º de Junio, á las 3 p. m., en nuestra casa, Bartolomé Mitre 530, donde pueden pedir planos por correo. Exijiremos 8 o/o á cuenta de precio y 2 o/o por comisión.—Guerrico y Williams. m11

Libros: Notable y selecta biblioteca compuesta de obras de ingeniería, arquitectura, matemáticas, navegación, astronomía, zoología, botánica, mineralogía y zoología. Se rematarán.
EL JUEVES 26 de Mayo, á las 8 de la noche, en nuestra casa, Bmé. Mitre 530, donde pueden pedir catálogos por correo.—Guerrico y Williams. m22

Excepcional. Preciosos artículos de biscuit Sevres de cristal tallado y bronces cincelados, mármoles y bronces, grandes bronces, jardineras Sevres, mármoles, objetos antiguos, arañas, luz eléctrica, lamparillas eléctricas, candelabros íd, muebles nuevos y antiguos, todo de lo más elegante, rico y de buen gusto.
EL VIERNES 27 de Mayo, á las 4 p. m., en nuestra casa, BARTOLOMÉ MITRE 530.
Biscuit Sevres: grandes macetas, grupos, vasos, cofres, estatuas, surtout, etc.
Bronces y cristal tallado, copones, copas, jarrones, bomboneras.
Mármol y bronce: relojes chimenea, jarrones, estatuas, vasos.
Bronces: grandes estatuas de Gustavo Doré, Campagne, Greese, Cheilon, Feuchet, etc.
Sevres: grandes jarrones, jarrones chicos, tazas de vitrina, etc.
Mármoles de Delavigne, H. C. Marest, etc.
Arañas y luz eléctrica de Cladion, Luis XV, Luis XVI, art nouveau, holandesas, etc.
Lámparas Leofen fallet de Ausell, Pavota, etc.
Candelabros y lamparitas eléctricas: Imperio, Luis XVI, Luis XV, art nouveau, de biscuit Sevres, Saxe, etc.
Muebles: mesas con bronces cincelados, vitrinas, escritorio Gueridon, pedestales y otros de fantasía.
Muebles antiguos: bergères, vitrinas, sillones, biombo, etc.
En exposición el jueves de 9 a. m. á 10 de la noche y el viernes hasta las 4 p. m. que empezará la venta. Hay catálogos.—Guerrico y Williams. m22

J. Constenla y Cía.

Pianos y todo un mobiliario completo.
EL JUEVES 26 del corriente á las 8 de la noche por ser fiesta el Miércoles, en nuestra casa Cangallo 826. Ricos juegos de comedor hamburgueses y otros estilos, juegos de dormitorios estilo Luis XV, íd XVI é ingleses, escritorios ministro y bibliotecas de nogal y cedro muelles, mesas inglesas, escritorio ferrocarril, cajas de fierro, juegos de marroquí para escritorio y de felpa, juegos de sala, alfombrados, arañas, lámpara de plata y de metal blanco, cuadros al óleo, platos de pared japoneses muy finos, vitrinas, columnas, adornos, etc. Dos grandes guardarropas de cedro, muchos muebles sueltos y un lote de artículos de camisería y sombrerería. Nota: La casa anticipa cualquier suma de dinero sin cobrar interés y paga las cuentas todos los días. J. Constenla y Cía. m22

Avila y Cía.

En General Alvear (F. C. S.) 11º remate feria de haciendas el miércoles 25 de Mayo á las 2 p. m. en nuestras propias instalaciones.
Consignaciones: 150 novillos mestizos, de 3 años arriba, carne gorda; 200 vacas gordas; 100 novillos mestizos, gordos; 80 vacas al corte, 150 novillos mestizos, gordos y carne gorda; 50 vacas para matadero; 1.500 ovejas y capones para matadero, consumo ó invernada. Por datos dirigirse al Sr. Héctor I. Acuña, en General Alvear ó á nuestro escritorio central, Alsina 181, Azul. Avila y Cía. m20

En el Azul. 62º. Remate-feria de haciendas.
EL DOMINGO 29 de Mayo, á las 2 p. m., en el local de ferias de la S. Rural del Azul. Tendremos para esa fecha varios lotes especiales de novillos mestizos. Consignaciones: 150 novillos mestizos, carne gorda y gordos, 1 sola marca, 200 íd muy mestizos para invernada; 100 vacas mestizas al corte; 200 novillos mestizos para invernada; 100 íd mestizos gordos, 150 vacas gordas; 150 novillos mestizos y mestizones carne gorda y gordos; 50 vacas machorras, especiales; 30 vaquillonas mestizas Durham; 4.000 capones y ovejas para matadero, invernada y cría. Habrá seguramente otras haciendas cuyo detalle figurará en *El Pueblo* y *El Imparcial* del Azul y carteles correspondientes. Por pedidos de locales, dirigirse á nuestro escritorio central, Alsina 181, Azul. Avila y Cía. m24

Aníbal F. Ortega

Ecuador 368 entre Cuyo y Valentín Gómez. Terreno de 8.66x46.70 metros más un martillo á su favor de 2.51x8m. cercado de pared y con portón al frente. Inmediato á los galpones del Ferrocarril del Oeste, este terreno unido á otro de 15 metros de frente que vendo el mismo día, hacen una linda fracción.
EL DOMINGO 29 de Mayo, á las 3 30 p. m. Base 3.500 Cédulas Nacionales serie B. Seña 8 ojo. Comisión 2 ojo. Más datos, San Martín 158. m22

Mackinlay y Cía.

Artículos rezagados Ferrocarril Sud.
EL MARTES 7 de Junio á las 9 de la mañana en los galpones de plaza Constitución donde estará nuestra bandera de remate. Sin base y por orden de la empresa del ferrocarril Sud. Todos los artículos rezagados consisten en encomiendas y cargas no reclamadas hasta el 6 de Diciembre de 1903., como ser: baúles, ponchos, maderas, fierros, bebidas y bastones, mantas, sombrillas, paraguas, colchones, baúles con ropa, herramientas y una gran cantidad de artículos que estarán á la vista. Nota: se exigirá seña á todo comprador sin excepción. Más datos, San Martín 92. m20

Tomás F. Blanco

En Flores: En 24 mensualidades. Precioso terreno á 1 cuadra del adoquinado, calle LOURDES entre Monte y Lobos, posición inmejorable. Mide 10 vs. por 38 vs., barrio completamente edificado. Base, 20 cts. v. c. Título perfecto.
EL DOMINGO 29 de Mayo á las 2 p. m.

En Flores: Notable terreno sobre los tranvías eléctricos, PORVENIR entre Boulevard Directorio y Municipio, consta de 10 vs. por 57, próximo á la plaza é iglesia. Base 80 cts. Título perfecto.
EL DOMINGO 29 de Mayo á las 2 1/2 p. m. Seña 8 ojo. Comisión 2 ojo. Datos, San Martín 82. m22

Esteban Bonorino y Cía.

Jerez-Quina «Cervantes» de superior calidad, introducidos por el vapor Reina Mª Cristina. Por cuenta de quien corresponda. 200 cajones Jerez Quina. En nuestra casa BOLÍVAR 326.
EL JUEVES 26 del corriente á las 2 p. m. procederemos á la venta á la mejor oferta y á dinero al contado, del jerez mencionado. m24

Bronce líquido Soehnée Frères, pantallas de porcelana, tornillos, artículos de almacén, etc. En nuestra casa Bolívar 326.
EL JUEVES 26 del corriente, á las 2.30 p. m. Procederemos á la venta á la mejor oferta y á dinero al contado, de un surtido de artículos de ferretería y bazar. En seguida: 28 cajones quesos, 25 íd bacalao, 60 bolsas arroz, 25 barricas yerba, 200 cajones bebidas, 50 bolsas pasas, 10 cajones hongos secos, 25 cestos higos y otros artículos. Seña 30 ojo. m24

Lámparas de alabastro con tornillo "Averías". Con intervención del Agente de Seguros y por cuenta de quien corresponda: 50 cajones con 1.800 lámparas de pie. En nuestra casa Bolívar 326.
EL JUEVES 26 del corriente, á las 2.30 p. m. procederemos á la venta á la mejor oferta y á dinero al contado de las lámparas mencionadas. Seña 30 ojo. m24

Williams y Giménez

REMATES JUDICIALES

TESTAMENTARIA

DE LA SEÑORA

ANGELA ALZAGA DE LEZAMA

RESUMEN

DE LAS PROPIEDADES Á VENDERSE

Ubicación	Base	Fecha	Hora
Esmeralda 331 al 333	32.000	4 Junio	3 p.m.
Chacabuco 75 al 81	33.333	4 Junio	4 p.m.
Cuyo 1592 al 94	16.666.67	7 Junio	3 p.m.
B. Mitre 1234 al 1.240	40.000	7 Junio	4 p.m.
Bolívar 438 al 56	80.000	9 Junio	3 p.m.
Belgrano 482	80.000	9 Junio	4 p.m.
Belgrano 423 al 47	60.000	11 Junio	3 p.m.
Defensa 388 al 93 y Belgrano 401 al 17	60.000	11 Junio	4 p.m.

v7Junio.

Judicial. Esmeralda 331 al 333. Donde nadie vende por ubicación tan central, por la renta que producen las propiedades. Terreno de 5 metros 420 por 25 metros 547, con edificio de altos, consistente los bajos en un negocio, tres piezas, baño, w. c. y los altos un salón en el frente y dependencias. Esto no se recomienda, es una propiedad que se impone con solo conocer su ubicación.
Tasada en 48.000 $. Base de venta, 32.000 $.
EL SABADO 4 de Junio, á las 3 p. m. en la misma propiedad, por orden del señor Juez Dr. Romero, en la testamentaría de la señora Angela Alzaga de Lezama.
Las escrituras serán extendidas por la escribanía de los Sres. J. V. Cabral y Lacasa. Todo comprador entregará el 8 o/o en seña y cuenta de precio y el 2 o/o de comisión.
Más informes pueden obtenerse en los tribunales, secretaría del Sr. Guyot ó del administrador de esta propiedad D. Joaquín Cueto, San Martín 186 ó en nuestro escritorio San Martín 121. m24

Judicial. Chacabuco 75 al 81 entre Avenida de Mayo y Victoria, lindando con el edificio de los Sres. Drabble, de la Avenida.
Edificio moderno de altos. Los bajos ocupados por un negocio y los altos es una casa de familia con toda clase de comodidades, ocupada hoy por la firma comercial de P. G. Maristany.
Tasada en 50.000 $. Base de venta 33.333 $. Esta propiedad no requiere presentación. Está situada en el sitio excepcional y es la parte más notable de la ciudad.
Como negocio no se ofrece igual. Como renta lo mismo. Como porvenir nada mejor.
EL SABADO 4 de Junio, á las 4 p. m., en la misma propiedad, por orden del señor juez Dr. Romero, en la testamentaría de la señora Angela Alzaga de Lezama.
Las escrituras serán extendidas por la escribanía de los señores J. V. Cabral y Lacasa.
Todo comprador entregará 8 o/o en seña y á cuenta de precio y 2 o/o de comisión.
Más informes secretaría del Sr. Guyot ó al administrador D. Joaquín Cueto, San Martín 186, ó á nuestro escritorio calle San Martín 121. m24

Judicial. Cuyo 1592 al 94. Situación central, en paraje comercial y lindando con la esquina. Propiedad edificada en terreno de 7 metros de frente al norte por 35.65 metros de fondo, con un martillo en contra al costado Este que empieza á los 20.84 metros de la línea de la calle de 3.48 metros.
Edificación antigua pero en buen estado, con un salón de negocio, comedor, cinco dormitorios, baño, cocina, w. c., etc.
Tasación 25.000 $. Base las dos terceras partes 16.666,67 $.
EL MARTES 7 de Junio, á las 3 de la tarde, en la misma propiedad, por orden del señor juez Dr. Romero, en la testamentaría de la señora Angela Alzaga de Lezama.
Las escrituras serán extendidas por la escribanía de los Sres. Cabral y Lacasa, donde se hallan los antecedentes.
Seña á cuenta de precio 8 o/o y comisión 2 o/o. Más informes á la secretaría del Sr. Guyot, al Sr. Joaquín Cueto administrador de la propiedad, San Martín 186, ó á nuestro escritorio, calle San Martín 121. m24

Judicial. Bartolomé Mitre 1234 al 1240. Muy buena propiedad de altos y en el centro mismo. La planta baja con un salón para negocio, comedor, un salón en el segundo patio, 5 dormitorios, despensa, un depósito, cocina, w. c., etcétera. Los altos con 2 salas al frente, vestíbulo, comedor, 6 dormitorios, cocina, baño, w. c., etc. Terreno de 8m44 de frente por 50m53 de fondo. Los bajos tienen contrato hasta Julio 31 de 1905. Tasación, 60.000 $. Base de venta 40.000 $.
EL MARTES 7 de Junio, á las 4 p. m., en la misma propiedad, por orden del señor juez Dr. Romero, en la testamentaría de Da. Angela Alzaga de Lezama. Las escrituras serán extendidas por los escribanos Sres. J. V. Cabral y Lacasa. El comprador entregará el 8 o/o de seña y á cuenta de precio y el 2 o/o de comisión. Informes, á la secretaría del Sr. Guyot, al administrador Sr. Cueto, San Martín 186, á á nuestro escritorio, San Martín 121. m24

Judicial. Bolívar 438 al 56. Soberbio frente de 31m26 por 50m78 de fondo en el costado Sur y un martillo en su contra en el costado Norte de 15m60 que empieza á los 29m49 de la línea de la calle por 21m20 de fondo, teniendo dos contrafrentes uno de 15m60 y otro de 15m08 ó sea una superficie de 1146 metros cuadrados. La edificación se compone de 5 negocios al frente y dos casas de altos con 14 habitaciones, es antigua pero produce muy buena renta. Tasación, 120.000 $. Base de venta, las dos terceras partes, ó sean 80.000 $. La propiedad tiene un contrato de arrendamiento que vence el 1o. de Mayo de 1907.
EL JUEVES 9 de Junio, á las 3 p. m., en la misma propiedad, por orden del señor juez doctor Romero, en los autos testamentarios de doña Angela Alzaga de Lezama. Las escrituras serán extendidas por la escribanía de los señores J. V. Cabral y Lacasa. Seña y cuenta de precio 8 o/o. Comisión, 2 o/o. Informes, á la secretaría del señor Guyot ó al administrador de estas propiedades señor Cueto, San Martín 186, ó á nuestro escritorio, San Martín 121. m24

Judicial, Belgrano 482. Mansión de lujo y confort. Espléndida casa-habitación de altos construida á todo costo. Gran edificación estilo hotel. Soberbia para los que saben vivir bien. Terreno de 17m80 de frente por 30m92 de fondo. Primera planta con gran salón, antesala, hermoso comedor, 2 escritorios, antecomedor y gran hall para la escalera de los altos; en el segundo patio 2 dormitorios, baño, w. c., despensa, cocinas, piezas para lavado, comedor de servicio, sótano, etc. Los altos con 8 amplios y cómodos dormitorios, 2 baños, piezas de estudio, pieza de vestir, w. c., gran hall, galería cubierta con vidrio inglés en el primer patio; 4 dormitorios para el servicio, cuarto de roperos, baño, w. c., piezas de planchado y demás comodidades en el segundo patio. Tasación, 120.000 $. Base de venta, dos terceras partes, 80.000 $. Deseamos llamar la atención de esta casa por su lujo, su esmerada construcción, sus comodidades, su amplitud y su confort para que comparen con la base que se ofrece. No se paga ni el edificio. El terreno se regala.
EL JUEVES 9 de Junio, á las 4 p. m., en la misma propiedad, por orden del señor juez Dr. Romero, en la testamentaría de doña Angela Alzaga de Lezama. Las escrituras serán extendidas por ante la escribanía de los señores J. V. Cabral y Lacasa. El comprador entregará el 8 ojo en seña y á cuenta de precio y el 2 ojo de comisión. Más informes, á la secretaría del señor Guyot, al administrador de las propiedades D. Joaquín Cueto, San Martín 186, ó á nuestro escritorio, San Martín 121. m24

Judicial. Belgrano 423 al 447. Notable propiedad por su gran frente y poco fondo. La constituyen dos casas de altos y negocios á la calle. Edificación antigua y que produce espléndida renta. Terreno de 25m00 de frente con fondo de 28m88 y contrafrente de 21m40 en el costado Oeste y en el Este con un martillo en contra de 15m50 que empieza á los 14m82 de la línea de la calle. Los números 423 al 35 tienen 2 negocios con 4 piezas, cocina y w. c. y los altos con 9 grandes piezas, cocina, w. c. Los números 437 al 47 con 2 negocios, 9 piezas, cocina, w. c., etc. y los altos con 14 piezas, cocina, w. c., etc. Tiene contrato hasta Octubre 1o. de 1910, con renta buena y segura. Tasación, 90.000 pesos. Base de venta, dos terceras partes, 60.000 pesos.
EL SABADO 11 de Junio, á las 3 p. m., en la misma propiedad, por orden del señor juez Dr. Romero, en la testamentaría de doña Angela Alzaga de Lezama. Las escrituras serán extendidas por la escribanía de los señores J. V. Cabral y Lacasa. El comprador nos entregará 8 ojo en seña y á cuenta de precio y el 2 ojo de comisión. Informes, secretaría del señor Guyot, al administrador don Joaquín Cueto, San Martín 186, ó á nuestro escritorio, San Martín 121. m24

Judicial. Esquina Defensa 388 al 93 y Belgrano 401 al 17, gran propiedad de altos, edificada en terreno de 15m08 de frente á Defensa por 21m80 á Belgrano. Excepcional por sus dimensiones, y su ubicación. Edificio compuesto de dos negocios con vidrieras á ambas calles, piezas, cocina, w. c. y un sótano grande. Los altos es una preciosa casa de familia con sala, comedor, escritorio, hall, 4 dormitorios, baño, w. c., etc. y un departamento en el tercer piso, independiente, con despensa, cocina, 2 piezas para servicio, baño, w. c., etc. Construcción moderna y con materiales de primera clase. Excusamos hacer ponderaciones, pidiendo que visiten la propiedad los días. Tasación, 90.000 $. Base de venta, 60.000 $. Produce una renta de más del 11 o/o.
EL SABADO 11 de Junio, á las 4 p. m., en la misma propiedad, por orden del señor juez doctor Romero, en los autos testamentarios de doña Angela Alzaga de Lezama. La escritura de venta será extendida por ante la escribanía de los señores José V. Cabral y Lacasa. Todo comprador entregará 8 ojo en seña y á cuenta de precio y el 2 ojo de comisión. [illegible] San Martín 121 [illegible] m24

José Conti

Hermosa casa de renta, á un paso del gran Mercado de Abasto. Base definitiva $ 14.000. A plazos.
EL DOMINGO 29 de Mayo á las 2 1/2 p. m., venderé la propiedad calle TUCUMAN Nros. 2841 al 49, de alto y bajo, compuesta de 16 v. de frente por 50 v. de fondo, con un martillo á su favor de 8x3. Edificio hecho en cal con tirantes de hierro, cielos rasos de yeso, puertas con banderola y ventanas, se compone de 20 habitaciones, inclusive 2 salas y 2 comedores, 2 cuartos de baño y 2 w. c., pisos de pino de tea, aguas corrientes, frente estilo moderno, edificación de 8 años que ha costado más de 40.000 $. Renta 150, contrato de 22 meses. Condiciones de la venta: mitad al contado, una cuarta parte á 6 meses y el resto á 12 meses con el interés del 8 o/o anual. Los rentistas son los indicados. Datos Bolívar 189. Se exijirá el 8 o/o de seña y el 2 o/o de comisión. m22

Entre jardines, á 1/2 cuadra de Santa Fe, entre Palermo y Belgrano, una fracción para la edificación de un chalet, casaquinta, en una hermosa altura, y 2 cuadras al Este de la Estación Colegiales F. C. R., una extensión de tierra de 2.800 v/c. en 6 lotes siendo 4 unidos que dan frente á la calle Vahuala entre General Paz y Amenábar, compuestos de 8m00 de frente cada uno por 40 metros unos y 49 metros otros de fondo, y dos lotes con frente á esta última de 8m00 por 28 m. 74 de fondo.
EL DOMINGO 29 de Mayo á las 3 1/2 p. m., los venderé con la base de $ 1.50 la v/c. Títulos perfecto por el Escribano Sr. Ireneo Collado. Seña 8 o/o y 2 o/o de comisión. Datos, Bolívar 189. m22

Un bonito lote, frente á la calle Cabildo, entre Virreyes y Pampa, las rollinas de Belgrano, con tramway eléctrico, doble vía y por Pampa, rodeado de espléndidos palacios.
EL DOMINGO 29 de Mayo, á las 10 de la mañana, venderé el terreno descripto que tiene 8m84 de frente al Norte y que empiezan á contarse á los 8m84 de la esquina de Virreyes, hacia el Oeste, por 24m97 de fondo, en un lado, 26m70 en el otro ó sea al E. Superficie, 208.84 v. c. Tiene 28x0 cédulas serie E. ó sean $ 7.90 v. c. que será la base. El excedente y lo amortizado se pagará al contado. Seña, 8 o/o y 2 o/o de comisión, datos, Bolívar 189. m24

Judicial. Una chacra en el partido de Quilmes, provincia de Buenos Aires, compuesta de 803m602 de frente al NO. por 204.44 de fondo. Superficie 17 hectáreas, 77 áreas, 24 cents. y 57 decím. cuad. Linda con don Laureano Aranda, José Varel y otros. Dista 15 cuadras al Sud Oeste de la estación. Por orden del señor juez de 1ª instancia en lo Civil doctor Benjamín Williams, testamentaria de don Antonio Collazo la venderé
EL JUEVES 2 DE JUNIO, fiesta, á las 3 p. m. en la misma chacra con la base de $ 2.962.07 m/n. Seña 8 o/o y 2 o/o de comisión. Datos, secretaría del doctor Ruiz de los Llanos ó á mi escritorio BOLÍVAR 189. Visítese. Los corredores de Quilmes conocen la chacra; paga el inquilino por año 400 $, que vence el 30 de Agosto de 1904. m25

Félix Lora y Cía.

4 pesos vara cuadrada. GUARDIA VIEJA entre YATAY Y LAMBARÉ hermoso terreno de vs. 10x36, entre edificios, con adoquinado pago, á una cuadra de los bulevares Corrientes y Río de Janeiro, lindo barrio y base regalada.
EL DOMINGO 29 de Mayo á las 2 p. m.

Terrenito por 550 pesos. En Palermo, paraje denominado quinta Bollini, calle TERCERA al lado de la esquina NICARAGUA, 8.66x18 vs. con adoquinado pago. Base 550 $ mitad al contado y mitad á 6 meses, con hipoteca, sin interés.
EL DOMINGO 29 de Mayo á las 3 p. m.

Hotel D'Angleterre. Todo el menaje y existencias de este acreditado y espacioso hotel, calle CORRIENTES 302 esquina 25 de MAYO, que la constituyen 72 habitaciones amuebladas, con dormitorios, compuestos de camas caneras, y de una plaza de nogal y de fierro, roperos de luna, lavatorios, mesas de luz, mesas de centro, perchas, juegos de lavatorio y de aguas servidas, colchones de lana, frazadas, lencería en general, espejos, cuadros, mostradores, armazones, grandes espejos lunas biseladas, gran cantidad de sillas de Viena, mesas de comer, instalaciones de gas y luz eléctrica, losería, cristalería, surtido de bebidas, plantas en tinas artísticas, batería de cocina, etc. etc.
LOS DIAS JUEVES 26 y VIERNES 27 de Mayo á las 12 1/2 p. m., se exijirá seña sin excepción y las mercaderías tendrán que ser recibidas en las 24 horas sucesivas al remate. En exhibición un día antes. NOTA: El 3º y 4º piso se venderá el jueves el 1º y 2º y comedor el viernes. v27

Avenida Alvear, Malabia y Palermo. A plazos, 10 lindísimos lotes en el aristocrático Paseo de Palermo, el verdadero rendez-vous de Buenos Aires, calle en medio con el parque, en el paraje más preferido por la gente de alto rango como quien diría el bois de Boulogne de París, con vías de comunicación eléctrica y á sangre, luz eléctrica, gas, etc. Lotes con dimensiones adecuadas para levantar chaletcitos elegantes, de 10x20 y 10x30 varas. A donde no hay quien venda y con orden de liquidar, mejorando la increíble base de seis $ 5 v. c., pagaderos en 24 mensualidades, sin interés, de las cuales 3 en el acto del remate, 3 á los 15 días en el acto de la escrituración y los 18 restantes del 1o. al 8 de cada mes, en nuestro escritorio. El 2 ojo de comisión será á cargo del comprador. Títulos de 1er. orden y escrituras matrices gratis por los escribanos González Cané y Torregullar. Lotes amojonados, posesión inmediata.
EL DOMINGO 29 de Mayo, á las 4 p. m. Planos y datos, San Martín 172, (altos) m22

Campito central con cédulas á plazos de 157 hectáreas en La Plata, entre las Estaciones Corrales de Abasto y Gómez. A 20 minutos de La Plata á 1 y 1/2 horas de la Capital Federal, conocido en el plano catastral como parte del campo Murray de Daly y más públicamente conocido con el nombre del arrendatario D. José Cornet, quien lo ocupa desde 10 años, venciendo su contrato en Julio próximo, en razón de 1.300 $ anuales, alambrado propio por dos costados y población con techo de zinc. Base ínfima: La hipoteca de 8.000 $ en cédulas H. Banco Hipotecario Nacional y el excedente de precio mitad al contado y mitad á un año con hipoteca al 8 o/o anual. El comprador tendrá la obligación ventajosa de cargar con un pequeño contrato de 41 cuadras de campo contiguo arrendado al Banco Hipotecario de la Provincia, solo en razón de 281.58 $ anuales, que vencen el 17 de Octubre de 1905.
EL LUNES 30 de Mayo á las 3 p. m., en nuestras oficinas, San Martín 172, á donde se dan mayores datos. m23

Judicial. 653 botellas vino, máquina de embotellar, 1 de ajustar cápsulas, 1 de encorchar, planchas de descarga, etc., y demás útiles de embotellar. Por mandato del Sr. Juez de Paz de la sección 8ª, como perteneciente al juicio seguido por la Sra. Socorro Sánchez de García, contra D. Leopoldo Meyer, por cobro de alquileres.
EL VIERNES 27 de Mayo, á las 4 p. m., en el comedor del Hotel D'Angleterre, Corrientes 302 esquina 25 de Mayo. Se exijirá seña y se deberá retirar las mercaderías en las 24 horas sucesivas al remate. Más datos San Martín 172. m20

Llambí y Cía.

Remates semanales. Todos los MARTES Y JUEVES á las 2 p. m., en nuestra casa, San Martín 175 y Cangallo 474, de caballos, carruajes, guarniciones, perros, aves, pájaros, etc. Los sábados, á la 1 p. m., muebles y objetos varios, en nuestra casa.

Muebles, muebles. Todos los SÁBADOS y objetos varios á la 1 de la tarde, en nuestra casa, San Martín 175 y Cangallo 474. a19-perm.

10 caballos y 2 yeguas de tiro pesado y liviano y de silla.
EL JUEVES 26 del corriente, á las 2 p. m., se rematarán en nuestra casa San Martín 175 y Cangallo 474—LLAMBÍ y Cª.

12 yeguas mansas de abajo para tiro liviano.
EL JUEVES 26 del corriente, á las 2 p. m., se rematarán en nuestra casa San Martín 175 y Cangallo 474—LLAMBÍ y Cª.

R. Alcorta

500 lotes en Lanús ó sea el Hipódromo que está al lado de la estación, con 400 metros de frente al bulevar Santa Teresa, adonde está haciendo grandes mejoras la Sociedad de Fomento, vereda, etc. Las principales fábricas é industrias están establecidas al rededor de estos terrenos constituyendo una nueva Chicago, á 10 minutos de Constitución. A pocos metros de estos terrenos está construyendo la Empresa del F. C. S. la nueva estación y 120 casas para sus obreros de los talleres de Banfield.
EL DOMINGO 5 de Junio. Ver aviso siguiente. m22

Base 2 $ al mes, en 60 mensualidades. Escrituras matrices gratis por D. Sánchez. Opción de un lote á varios. Seña 3 mensualidades en el acto del remate y 3 al firmarse el boleto definitivo. Comisión 5 $ por lote. El tren gratis de ida y vuelta saldrá de Constitución á la 1 y 40 p. m. con parada en Barracas.
EL DOMINGO 5 de Junio, á las 2 remataré esta gran fracción y no se suspenderá el remate aunque llueva, realizándose la venta en las mismas tribunas del Hipódromo. Pedir planos y boletos ó por correo 156 Reconquista, de 9 á 4 de la tarde. m22

Domingo Giachino (hijo)

4 notables terrenos. Base 3 $ v. c. GUATEMALA entre Palermo y Dorrego á dos cuadras de Santa Fe, barrio de gran porvenir, terrenos altos, [illegible]. Títulos perfectos. Informes Artes 666.
EL DOMINGO 29 de Mayo á las 3 p. m. m22

Salaberry, Lalor y Bercetche

En Merlo. Remate-feria 102º
EL DOMINGO 5 de Junio, [illegible] á informes, en nuestro escritorio [illegible]

Adolfo Bullrich & Cía.

6 vacas Durham de Pedigree con cría. Notables ejemplares de gran sangre, procedentes de la cabaña Dos Marías, de don Cecilio López, estación López (F. C. S.).
EL MARTES 31 de Mayo, á las 2 p. m., se rematarán en nuestra casa, San Martín 254 y Florida 273.—Adolfo Bullrich y Cía. m22

162º remate-feria en nuestro local en General Rodríguez (F. C. O.)
EL DOMINGO 29 de Mayo, á la 1.30 p. m. Haciendas á venderse: 200 novillos de tambo de 2 1/2 años arriba, carne gorda, 80 novillos y novillitos de tambo, 100 vacas íd, 150 vacas gordas y carne gorda, 100 novillos mestizos. Informes y pedidos de local, en nuestra casa, San Martín 254.—Adolfo Bullrich y Cía. m25

En Arrendamiento.—600 cuadras de campo perfectamente alfalfadas, con aguadas, molinos, poblaciones, etc., distante sólo tres leguas de la estación Burmeister (F. C. P.). Se arriendan para ganadería. Precios é informes, en nuestra casa, San Martín 254 y Florida 273.—Adolfo Bullrich y Cía. v25

Varias manadas de yeguas muy buenas, razas percherones, puras y mestizas, Yorkshire, Orloff, carrera, etc. En venta particular, en lotes. Por datos, ocurrir á nuestra casa, San Martín 254 y Florida 273. v25

Plantas frutales de Basso. Primer remate de plantas frutales, forestales y de adorno, de los establecimientos del señor Domingo Basso, de Montevideo.
EL VIERNES 27 de Mayo, á la 1.30 p. m., se rematarán en nuestra casa, San Martín 254 y Florida 273.—Adolfo Bullrich y Cía. m24

Siete padrillos puros Ruso-irlandés, mansos de abajo, procedentes de la cabaña Reyles en Melilla (República Oriental), del señor Carlos Reyles.
EL SABADO 28 de Mayo, á las 2 p. m., se rematarán en nuestra casa, San Martín 254 y Florida 273.—Adolfo Bullrich y Cía. m24

Gallos y gallinas importadas de Inglaterra por el Sr. John Pears.
EL MARTES 31 de Mayo á las 2.15 p. m. en nuestra casa, San Martín 254 y Florida 273.—Adolfo Bullrich y Cía. m25

Una venta sensacional. La más grandiosa é importante en su género que se haya realizado hasta hoy en Sud América. Liquidación total y sin reserva alguna de todo el soberbio y valioso conjunto de ejemplares vacunos de pedigree y puros por cruza de la conocida y renombrada cabaña del Rincón de D. Tomás Bell, estación Villa Elisa (F. C. á La Plata), 500 piezas vacunas Shorthorn Durham, en que están representadas las más preciadas sangres inglesas y escocesas, formadas por la selección más prolija y minuciosa tanto en el tipo como en pedigree, á la que siempre ha prestado su más especial atención el Sr. Bell, desde la fundación de su cabaña.
Forman el conjunto á venderse:
Animales de pedigree: 3 toros padres de cabaña, 128 vacas de vientre, 100 vaquillonas de 18 meses y 2 años, 20 terneras, 20 terneros, 40 toros de 9 á 14 meses.
Animales puros por cruza con más de 35 años de mestización, 80 vacas de vientre, 40 vaquillonas, 50 terneros.
Todas servidas por los notables padres de cabaña que se venderán ese mismo día. El remate se efectuará en la misma cabaña.
Los días DOMINGO 5, LUNES 6 y MARTES 7 de Junio, á las 12 m., en cuyos días correrán trenes expresos para ir y volver con comodidad.
Los que deseen visitar la cabaña con anticipación, podrán hacerlo desde 8 días antes, yendo por el tren que sale de Constitución á las 9.10 a. m., llegando á las 10 á Villa Elisa, donde habrá el carruaje del establecimiento encargado de conducir á los concurrentes.
Oportunamente tendremos á disposición de los interesados catálogos detallados en nuestra casa, San Martín 254 y Florida 273. Nota: Los días del remate saldrán de casa Amarilla en tren expreso á las 11 a. m. para conducir la concurrencia la que deberá ir almorzada pues en la Cabaña solamente se servirá un lunch una vez terminado el remate regreso de enseguida en tren expreso. Los asistentes deberán tomar boleto de ida y vuelta.—Adolfo Bullrich y Cía. v7J

Los campos del Saladillo.—2007 hectáreas, 61 áreas y 10 centiáreas de magnífico campo en el partido del Saladillo, cruzado por la vía del F. C. S., y entre las estaciones del Carril y Cazón. De excelentes condiciones para agricultura y superior para pastoreo, por la abundancia y variedad de pastos finos. Campo [illegible] con riquísima agua, buenas poblaciones y alambrados. En 4 lotes, dos de 417 y dos de 586 hectáreas cada uno. Por cuenta y orden de los herederos de la testamentaría de doña Catalina Rodríguez Peña de Cazón, todos mayores de edad, y por división de condominio. Tasación, 70 $ la hectárea. Base de venta, dos terceras partes, 46.67 $ la hectárea.
EL LUNES 30 de Mayo, á las 2 de la tarde, en nuestra casa, San Martín 254 y Florida 273. Linda al N. O. con Emiliano Reynoso, al S. O. con Marcos Riglos, al N. E. con Juana C. de Olavarría, B. de Rivoli y el fisco, y al S. E. con Vela hnos. Como situación no puede ofrecerse nada más ventajoso. En cuanto á la base de venta y calidad de campo queda enunciado y no tenemos necesidad de hacer mayores recomendaciones para que los interesados se den cuenta del espléndido negocio que se les ofrece. Es fácil visitarlo por del Carril ó Cazón (F. C. S.). Planos y mayores detalles pueden solicitarse en nuestra casa, San Martín 254 y Florida 273. Ponemos á disposición de los interesados un informe hecho expresamente. Al firmar el boleto exigiremos al comprador el 8 o/o á cuenta de precio y el 2 o/o de nuestra comisión. Nota: Todo el campo está arrendado con contrato hasta el 31 de Diciembre del corriente año.—Adolfo Bullrich y Cía. m21

2.700 animales vacunos al corte mestizos Durham de muy buena clase y de una sola marca, con su dotación de toros y novillos existentes en el establecimiento San José en 9 de Julio, potrero La Victoria. En lotes de 500 cabezas, con opción. Venta por dedicar ese potrero á agricultura.
EL MIERCOLES 1º de Junio á las 2 p. m. Se rematarán en nuestra casa, San Martín 254 y Florida 273 (Buenos Aires). La hacienda está en un solo rodeo, el que se parará los días Miércoles y Domingos, pudiendo verse los demás días en el campo. Los interesados que deseen ir á inspeccionarla, pueden hacerlo yendo por el tren nocturno que sale del Once, los días Martes, Jueves y Sábados, á las 9.5 p. m., bajando en la estación Carlos Casares, donde podrán dirigirse á Don Bartolomé Romero, en la cabaña La Argentina, quien facilitará carruajes para trasladarse al potrero La Victoria, distante á menos tres leguas de allí. El comprador deberá abonar la hacienda y el 4 o/o de nuestra comisión al contado, en nuestra casa, al recibir la orden de entrega. Por mayores informes, dirigirse á nuestra casa, San Martín 254 y Florida 273.—Adolfo Bullrich y Cía. m22

José M. de Iriondo y Cía.

Sucesores de Fonos, Lagos y Cía.

Remate semanal. Todos los MIÉRCOLES, á las 2 p. m., en nuestra casa, San Martín 153 y Reconquista 156. Caballos de tiro y silla, carruajes, bicicletas, etc., y animales de raza. m3-perm

65ª feria en Ferrari (F. C. S.)
EL MARTES 31 de Mayo, á la 1 p. m., venderemos: 200 novillos mestizos de 2 1/2 años de gran calidad, 150 vacas secas para invernada, 100 novillos de una sola marca, 50 vacas con 50 crías, 30 vacas gordas y demás haciendas que se nos remita hasta el día del remate. Pedidos de local, San Martín 153.—J. M. de Iriondo y Cía. m25

Dos inmejorables lotes de terreno á tres cuadras de la plaza del 11 de Setiembre. Uno en la calle de Loria y otro en la de Pringles, ambos entre Rivadavia y Victoria. Barrio de primer orden, rodeados de importantes edificios, adoquinado pago. Miden 11.55 varas de frente por 20 de fondo, más ó menos. Lo mejor que puede ofrecerse en venta. Base ínfima, 10 $ vara cuadrada.
EL DOMINGO 29 de Mayo á las 4 de la tarde. Seña 8 ojo. Comisión 2 ojo. Plano en nuestro escritorio, San Martín 153.—J. M. de Iriondo y Cía. m24

Augusto Limousin

Media legua de campo flor.
EL DOMINGO 5 de Junio, á las dos de la tarde, en el pueblo de Tres Arroyos, hotel de Francia, de don Antonio Ohet, donde estará mi bandera, procederé á la venta en subasta pública de una fracción de campo ubicada en el cuartel 18 del partido de Juárez con la base ínfima de $ 42 m/n la hectárea. Son 1.340 hectáreas, 52 áreas y 8 centiáreas, con los siguientes linderos: al S. E. don Claudio Molina, al N. E. don Luis Lazarte, al N. O. don Juan Kreff y al S. O. la sucesión de don Manuel Suárez Buyo. Es un campo completamente refinado pues, más de la mitad ha sido sembrado de trigo durante dos años y por las condiciones especiales en que se encuentra, la calidad de la tierra y sus pastos, puede considerarse inmejorable. Es un campo flor. Se encuentra ubicado á ocho leguas del pueblo de Tres Arroyos y á seis leguas de la estación González Chaves, ferrocarril del Sur, donde los interesados encontrarán quien les conduzca á visitarlo. Para este último dirigirse al "Argentino Hotel" de los señores García y Pérez. El campo está alambrado por sus cuatro costados y tiene varios cercos interiores dividiéndolo en potreros. Tiene dos poblaciones de material y ranchos, galpones, jagüeles etc. Actualmente está desocupado y podrá ser entregado inmediatamente y libre de todo arrendatario al que resulte comprador, quien pagará el 10 ojo en seña y á cuenta de precio en el acto de firmar el boleto, como así mismo el 2 ojo de comisión, que será de su cuenta. Plazo para escriturar: 15 días. Títulos perfectos. Por más datos, al martillero en La Plata, calle 54 número 354. m17

Francisco Constenla y Cía.

Esta casa no tiene sucursal

Pianos, un cinematógrafo completo, un órgano piano con dos cilindros, buenos dormitorios y comedores, juegos tapizados, espejos, cuadros, escritorios, un [illegible] con cabezada, riendas y espuelas de plata, arañas, aparadores, cajas de fierro, roperos, camas, lavatorios, mesas, sillas, armazones, mostradores y muchos muebles, alhajas, artículos de [illegible]
EL JUEVES 26 [illegible]

Francisco Rayneli

Base 5.000 pesos. Casita cómoda. Liniers 507, entre Belgrano y Venezuela, mide 10 por 55, tiene 6 grandes piezas, patios baldosa, gas, adoquinado, etc. y aguas corrientes, muy barata. Seña, 10 o/o.
EL DOMINGO 29 de Mayo, á las 2.30. Informes, Victoria 551. m22

Base 4.000 $. Casa para altos, Constitución esquina Loria, gran salón, 4 piezas, tirantería de fierro, gran sótano, gas, adoquinado, vereda de piedra, etc. Con poco dinero se concluyen los altos. Nada falta, localidad importante, venta por división social. Seña, 10 o/o.
EL DOMINGO 29 de Mayo, á las 2.30. Informes, Victoria 551. m22

Base 5.000 pesos. Notable terreno con mucho edificio, boulevard Boedo 1226, mide 27 varas frente por 40 fondo, 3 piezas, 1 gran galpón al fondo, todo el frente adoquinado, están colocando las aguas corrientes, tiene un contrato por 13 meses á 70 $ mensuales. Es un gran negocio que deben mirar bien los especuladores. Seña, 10 o/o.
EL DOMINGO 29 de Mayo, á las 2 p. m. Informes, Victoria 551. m23

Base 3.500 $. Importante casa esquina JUJUY 1773 y SALCEDO; tiene gran salón, 3 piezas más, puertas cedro, patios mosaico, gas, cielorasos yeso, moderna, elegante, adoquinado y vereda piedra en todo los frentes, tramways, etc. Tiene contrato por 50 $ mensuales. Seña 10 o/o.
EL DOMINGO 29 de Mayo á las 4. Informes, Victoria 551. m24

Base 3.800 $. Casa nueva, MAZA 1855, mide 10 por 42, tiene 7 grandes piezas, cielo-rasos yeso, patios baldosa, es una casa moderna, bien situada, adoquinado, vereda de piedra, es baratísimo, es urgente venderla. Véanla. Seña 10 o/o.
EL DOMINGO 29 de Mayo á las 2. Informes, Victoria 551. m23

Base 2.000 $. Casita bien situada, OLURO 1272 entre Boulevard San Juan y Cochabamba, mide 11 por 21, tiene 2 piezas grandes, 2 vidrieras, etc., 1 cuadra de tramways, lindo barrio. Seña 10 o/o.
EL DOMINGO 29 de Mayo á las 4. Informes, Victoria 551. m23

López y Almaestre

Feria abasto La Plata. El 25º remate tendrá lugar el 30 de Mayo, á la 1 1/2. Vendemos: vacas gordas para matadero, vacas especiales para id., novillos gordos, novillos de tambo de 3 años para invernada, terneros gordos, escritorio 12, número 820, La Plata. Avíos: las haciendas con anticipación. m24

Raúl A. Carranza

888 hectáreas 10 áreas 03 centiáreas, en el Carmen de Areco, en el deslinde de Sn. A 10 cuadras de la Estación Gahan del Tramway Rural y á 3 leguas del Pueblo de Carmen de Areco, todo alambrado, con poblaciones de material, puestos, jagüeles etc. con aguada permanente campo flor, alto, apto para ganadería y agricultura, conocido en el plano gráfico con el nombre de Juana F. y Sierra. Cruzado por el arroyo Honeal. Ha estado arrendado hasta el 1º de Marzo pasado por todos $ anual. A plazos. Base $ 140 m/n la hectárea.
EL LUNES 6 de Junio á las 2 p. m., remataré en mi casa, San Martín 105, Buenos Aires, el campo arriba expresado en un solo lote, lindando al Norte con Honoria Kenny, al Este con la misma y Jacinto Fuentes y Sierra, al Sud con José Vega y al Oeste con Juan Murphy. Condiciones de pago: 10 o/o al firmar el boleto, 40 o/o al escriturar y 50 o/o á un año de plazo con hipoteca al 8 o/o. El comprador podrá tomar posesión inmediatamente. Títulos perfectos. Comisión 2 o/o. Por planos y más datos á mi casa San Martín 105, Buenos Aires. Raúl A. Carranza. m18

Mariano Arau

1606 hectáreas campo flor, partido General Alvear, provincia de Buenos Aires. [illegible] leguas distante de la estación [illegible] de Manuel Cadret. Linda con campos de los señores Benito Villanueva y [illegible] Saboya; inmejorable para ganadería y agricultura; [illegible] entre dos líneas de ferrocarril [illegible] baratísimos; [illegible] San Pedro, [illegible] Pergamino, tanto por su calidad [illegible] apto para trigo, maíz, lino y alfalfa [illegible] valorización diaria y sus aguadas de primer orden.
EL MARTES 31 de Mayo, á las 3 p. m., en mi escritorio Perú 175. Reconoce una hipoteca de 24.000 $ con vencimiento á dos años y 8 ojo de interés. Base, 30 $ la hectárea, á pesar de venderse campos en la colonia Lindera Saboya á 60 $ la hectárea. Pídanse carteles con plano en la calle Perú 175. m24

1802 hectáreas de campo superior, partido General Laprida, provincia de Buenos Aires (F. C. S.), ramal de Olavarría por Pringles á Bahía Blanca. A 2 leguas de la estación Paraguil y á 4 horas de tren al gran puerto de Bahía Blanca, conocido por San Juan, de Lezama, alambrado por sus cuatro costados y dividido en tres potreros con materiales de primer orden, y varias poblaciones. Campo riquísimo por sus excelentes pastos de engorde y apto en su mayor parte para agricultura, el cual puede arrendarse á 5 $ la hectárea, está disponible, sin contrato con interesados.
EL SABADO 4 de Junio, á las 3 p. m., en mi escritorio, Perú 175, en donde podrán pedir carteles con plano. Linda con los señores Ramón Santamarina, Ernesto Bebastiano Aranga y con Marta E. de Lezama. Base, 38 $ la hectárea, lo que vale el doble. El que resulte comprador podrá tomar á plazo 40.000 $ á 6 y 12 meses con el 8 o/o de interés. m24

Remates del Banco Nacional

EN LIQUIDACIÓN

B. MITRE 430 (altos)

CONDICIONES DE PAGO

5 o/o en efectivo en el acto del remate, al firmar la boleta, en garantía y como seña, que perderá el comprador en caso de no cumplir con la obligación contraída, 15 o/o en efectivo al firmar la escritura y por el 80 o/o restante firmará una letra renovable cada noventa días, con el 8 1/2 o/o de amortización en cada vencimiento y el interés del 6 o/o anual que se abonará adelantado sobre el importe de la letra, que firme cada 90 días, debiendo quedar la propiedad hipotecada hasta la completa cancelación de la deuda.
El Banco se reserva la facultad de aprobar ó anular el remate, sin derecho á ningún reclamo.
Los títulos de propiedad de los bienes que el Banco anuncia en remate, pueden ser examinados en la oficina de propiedades del establecimiento, antes del remate; efectuado éste, no se oirá ningún reclamo.
La escritura deberá ser otorgada en esta capital por el escribano del Banco, dentro del término de 30 días, á contar desde la fecha de haberse notificado al comprador la aprobación del remate, perdiendo éste la seña en el caso de que vencido ese plazo, no compareciere á firmar la escritura, sin derecho á ningún reclamo.
Los gastos de escrituración así como los de cancelación de hipoteca, serán por cuenta del comprador.
El comprador abonará el 2 ojo de comisión al martillero, al firmar la boleta. v21

Pedro J. Bengolea

Ingenio azucarero en Tucumán, denominado Industria Argentina, situado en el segundo distrito del departamento de Cruz Alta, con todos sus edificios y maquinarias, y en el estado en que se encuentren, construido en un terreno según mensura, compuesto de 326 hectáreas, 19 áreas y 63 centiáreas, descontando la superficie que ocupa la vía férrea que lo atraviesa, de acuerdo con el plano existente en el Banco.
EL VIERNES 27 de Mayo, á las 4 de la tarde, en mi escritorio calle San Martín 142 (Capital federal), procederé á vender por cuenta y orden del Banco Nacional en liquidación y en las condiciones arriba estipuladas, el conocido ingenio azucarero, denominado Industria Argentina, con la ínfima base de 40.000 $. Más datos y planos á la Administración de propiedades del Banco ó en la sucursal del mismo en Tucumán.

Alberto M. Niño

Campo en Mendoza, departamento SAN RAFAEL, parte de la [illegible] "Malarhué", con todo lo edificado y plantado, 60 leguas kilométricas ó sean 150.000 [illegible] que lindan: al Este General Rufino Ortega, Norte Río Salado y Arroyo del Morro, al Oeste Río Grande y al Sur desde la junta del Arroyo Colma-Huida con el Río Malalhué, siguiendo hasta la laguna Malalhué y atravesando laguna se sigue desde la parte Oeste de la laguna una línea con la dirección Este á Oeste hasta tocar con el río Grande.
La parte que se encuentra al Norte del arroyo Alamito, puede servir como campo de veranada regándose fácilmente por canales [illegible] del Río Salado que lo limita. [illegible] hay dos canales de regadío. [illegible] tiene bastante pasto.
Los principales caminos [illegible] Mendoza que atraviesan el Alamito [illegible] la divisoria [illegible] el campo del general Ortega [illegible]

LICOR
APERITIVO
BALSAMO
PEDRONI
MILANO
UNICO CONCESIONARIO
LORENZO LEVERATTO
Calle RIVADAVIA 663 al 667
BUENOS AIRES
PÍDASE EN TODAS LAS CONFITERÍAS. CAFÉS Y ALMACENES